Statistischer Bericht

A II - j / 04

Natürliche Bevölkerungsbewegung in Thüringen 2004

Bestell - Nr. 01 201

Thüringer Landesamt für Statistik

Herausgeber:
Thüringer Landesamt für Statistik
Europaplatz 3, 99091 Erfurt
Postfach 90 01 63, 99104 Erfurt

Telefon: 0361 37-84642/84647
Telefax: 0361 37-84699
Internet: http://www.tls.thueringen.de
E-Mail: auskunft@tls.thueringen.de

Auskunft erteilt:
Referat: Bevölkerung,
Groß- und Sonderzählungen
Telefon: 0361 37-84433

Herausgegeben im September 2005

Heft-Nr.: 233 / 05
Preis: 6,25 EUR

© Thüringer Landesamt für Statistik, Erfurt, 2005

Für nichtgewerbliche Zwecke sind Vervielfältigung und unentgeltliche Verbreitung, auch auszugsweise, mit Quellenangabe gestattet. Die Verbreitung, auch auszugsweise, über elektronische Systeme/Datenträger bedarf der vorherigen Zustimmung.
Alle übrigen Rechte bleiben vorbehalten.

Inhaltsverzeichnis

		Seite
Vorbemerkungen		**4**
Tabellen		
1.	**Gesamtübersichten**	**7**
1.1	Geborene und Gestorbene 1955, 1960, 1965 bis 2004 - Grundzahlen -	7
1.2	Geborene und Gestorbene 1955, 1960, 1965 bis 2004 - Verhältniszahlen -	8
1.3	Geborene und Gestorbene 2004 nach Kreisen - Grundzahlen -	9
1.4	Geborene und Gestorbene 2004 nach Kreisen - Verhältniszahlen -	10
2.	**Eheschließungen und Ehescheidungen**	**11**
2.1	Eheschließungen und Ehescheidungen 1984 bis 2004 sowie 2004 nach Kreisen	11
2.2	Eheschließungen 2002 bis 2004 nach Monaten und Vierteljahren	12
2.3	Eheschließende 2004 nach dem Familienstand vor der Eheschließung und Altersjahren	13
2.4	Eheschließungen 2004 nach dem Alter der Ehegatten	14
2.5	Durchschnittliches Heiratsalter 1994 bis 2004 nach dem bisherigen Familienstand der Ehegatten	16
2.6	Eheschließungen 2004 nach Religionszugehörigkeit der Ehegatten	16
2.7	Geschiedene Ehen 2004 nach Kinderzahl und Ehedauer	17

2.8	Geschiedene Ehen 2004 nach Ehedauer sowie dem Altersunterschied der Ehegatten	18
2.9	Geschiedene Ehen 2004 nach dem Antragsteller und der Ehedauer	19
3.	**Geburten**	**20**
3.1	Geborene 2004 nach Monaten und Vierteljahren - Grundzahlen -	20
3.2	Geborene 2004 nach Monaten und Vierteljahren - Verhältniszahlen -	21
3.3	Lebendgeborene 2004 nach Geburtsgewicht und dem Alter der Mutter	22
3.4	Geburten 2004 nach Einzel- und Mehrlingsgeburten und nach Kreisen	23
3.5	Lebendgeborene 2004, deren Eltern miteinander verheiratet sind, nach der Lebendgeborenenfolge und dem Alter der Mutter	24
3.6	Altersspezifische Geburtenziffern sowie Lebendgeborene 2004 nach dem Alter der Mutter und nach Kreisen	25
4.	**Sterbefälle**	**37**
4.1	Abgekürzte Sterbetafel 2002/2004	37
4.2	Gestorbene 2004 nach Monaten und Vierteljahren	39
4.3	Altersspezifische Sterbeziffern sowie Gestorbene 2004 nach Altersgruppen und Geschlecht	40
4.4	Überlebende Ehegatten der durch Tod gelösten Ehen 2004 nach Geburtsjahren	41
4.5	Gestorbene Säuglinge 2004 nach Monaten und Vierteljahren	42
4.6	Gestorbene Säuglinge 2004 nach Geschlecht, Familienstand der Eltern und Alter	43

Grafiken

1.	Lebendgeborene und Gestorbene 1960 bis 2004	45
2.	Lebendgeborene 2004 je 1000 der Bevölkerung nach Kreisen	46
3.	Gestorbene 2004 je 1000 der Bevölkerung nach Kreisen	47
4.	Überschuss der Geborenen (+) bzw. Gestorbenen (-) 2004 je 1000 der Bevölkerung nach Kreisen	48
5.	Altersspezifische Fruchtbarkeitsziffern 1990, 1994, 1998, 2002 und 2004	49

Vorbemerkungen

Die Statistiken der natürlichen Bevölkerungsbewegung sind geregelt im "Gesetz über die Statistik der Bevölkerungsbewegung und die Fortschreibung des Bevölkerungsstandes" in der Fassung der Bekanntmachung vom 14. März 1980 (BGBl. I, S. 308).
Von Bedeutung sind darüber hinaus noch das "Personenstandsgesetz" vom 8. August 1957 (BGBl. I, S. 1125) mit späteren Änderungen, die Dienstanweisung für die Standesbeamten und das "Melderechtsrahmengesetz" in der Fassung der Bekanntmachung vom 19. April 2002 (BGBl. I, S. 1342) einschließlich späterer Änderungen.

Erhebungsgrundlagen für die Statistik der Eheschließungen, Geburten und Sterbefälle sind Zählkarten, die der Standesbeamte ausfüllt, der die regionale Zuordnung der Eheschließungen nach dem Registrierort, der Geburten nach der Wohngemeinde der Mutter, der Sterbefälle nach der Wohngemeinde der Gestorbenen beurkundet.
Bei den Angaben über die gerichtlichen Ehelösungen (insbesondere Ehescheidungen) werden die Zählkarten für rechtskräftige Urteile in Ehesachen ausgewertet, die von den Familiengerichten auszufüllen sind.

Verhältniszahlen je 1000 Einwohner beziehen sich in diesem Bericht grundsätzlich auf die mittlere Bevölkerung.

Bevölkerung

Als Bevölkerung wird die Anzahl der Personen bezeichnet, die an einem bestimmten Ort bzw. in einer bestimmten territorialen Einheit (Gemeinde, Kreis usw.) ihren ständigen Wohnsitz (Hauptwohnung) hat. Zur Bevölkerung zählen auch die am Ort bzw. in einem bestimmten Territorium für längere Zeit als wohnhaft gemeldeten Ausländer.

Mittlere Bevölkerung

Die mittlere Bevölkerung ist die durchschnittliche Bevölkerungszahl für einen bestimmten Zeitraum (z. B. Monat, Vierteljahr, Jahr), berechnet als arithmetisches Mittel aus Anfangs- und Endbestand oder aus dem Durchschnitt der mittleren monatlichen bzw. vierteljährlichen Bevölkerungszahlen.

Für die Jahre 1967 bis 1988 werden die jeweils mit Stichtag 30. Juni des Jahres ermittelten Bevölkerungszahlen als mittlere Bevölkerung ausgewiesen. Ab 1989 werden als mittlere Bevölkerung wieder Bevölkerungsdurchschnittswerte für ein Kalenderjahr als arithmetisches Mittel aus 12 Monatsdurchschnitten angegeben. Für 1990 wurde der vom Zentralen Einwohnerregister (ZER) übernommene Bevölkerungsbestand zum 3.10.1990 als Jahresdurchschnitt verwendet.

Eheschließungen

Eheschließungen sind standesamtliche Trauungen, auch von Ausländern, mit Ausnahme der Fälle, in denen beide Ehegatten Angehörige ausländischer Streitkräfte sind bzw. zu den ausländischen diplomatischen und konsularischen Vertretungen und ihren Familienangehörigen gehören. Sie werden nach dem Heiratsort (Standesamt) regional zugeordnet.

Ehescheidungen

Ehescheidungen sind durch gerichtliches Urteil begründete Ehelösungen.
Sie werden nach Kreisen entsprechend dem maßgebenden Wohnsitz der Ehegatten veröffentlicht.

Scheidungshäufigkeit

Als Scheidungshäufigkeit wird die Anzahl der Ehescheidungen je 1000 Einwohner bezeichnet.

Lebendgeborene

Lebendgeborene sind Kinder, bei denen nach der Trennung vom Mutterleib entweder das Herz geschlagen, die Nabelschnur pulsiert oder die natürliche Lungenatmung eingesetzt hat. Bis zur Vereinigung Deutschlands galt die Anordnung über die ärztliche Leichenschau vom 4. November 1978 (GBl. der DDR, Teil I, Nr. 1, S. 4) mit gewissen definitorischen Abweichungen gegenüber der seit dem 3.10.1990 geltenden Abgrenzung.
Die regionale Zuordnung der Geborenen richtet sich nach dem Hauptwohnort der Mutter.

Es wird unterschieden, ob die Eltern der Kinder zum Zeitpunkt der Geburt miteinander verheiratet waren oder nicht.

Totgeborene

Totgeborene sind Kinder, bei denen sich nach der Trennung vom Muttertleib keines der unter "Lebendgeborene" genannten Merkmale des Lebens gezeigt hat, deren Geburtsgewicht jedoch bis 31. März 1994 mindestens 1000 Gramm, ab diesem Zeitpunkt lt. 13. VO zur Änderung der VO zur Ausführung des Personenstandsgesetzes vom 24. März 1994 mindestens 500 Gramm beträgt. Auch hier gab es bis zum 3.10.1990 definitorische Abweichungen zu der geltenden Abgrenzung auf Grund der Anordnung über die ärztliche Leichenschau vom 4. November 1978 (GBl. der DDR, Teil I, Nr. 1, S. 4).

Allgemeine Fruchtbarkeitsziffer

Als allgemeine Fruchtbarkeitsziffer bezeichnet man die Anzahl der Lebendgeborenen bezogen auf 1000 der im Jahresdurchschnitt vorhandenen Frauen im Alter von 15 bis unter 45 Jahren.

Altersspezifische Geburtenziffern

Die alterspezifische Geburtenziffer ist die Anzahl der Lebendgeborenen der Mütter bestimmten Alters je 1000 Frauen desselben Alters. Mit dem Jahr 2002 wird das Alter der Mutter aus dem genauen Geburtsdatum und nicht nur aus dem Geburtsjahr ermittelt.

Die Summe der altersspezifischen Geburtenziffern (= zusammengefasste Geburtenziffer) ergibt die Zahl der Kinder, die 1000 Frauen im Laufe ihres Lebens gebären, und zwar unter der Annahme, dass sich die altersspezifischen Geburtenziffern künftig nicht ändern. Diese zusammengefasste Geburtenziffer wird von Änderungen im Altersaufbau (Altersstruktureffekt) nicht beeinflusst.

Gestorbene

In der Zahl der Gestorbenen sind die Totgeborenen, die nachträglich beurkundeten Kriegssterbefälle und die gerichtlichen Todeserklärungen nicht enthalten.
Die regionale Zuordnung der Gestorbenen richtet sich nach dem Hauptwohnort.

Sterbeziffern nach Alter und Geschlecht

Hier werden Gestorbene bestimmten Alters und Geschlechts je 1000 Lebende (Jahresdurchschnitt) gleichen Alters und Geschlechts ausgewiesen.

Gestorbene Säuglinge

Als gestorbene Säuglinge werden Gestorbene bezeichnet, die bei Eintritt ihres Todes noch nicht 1 Jahr alt waren.

Sterbetafel

Die Sterbetafel stellt ein mathematisches Modell der Sterblichkeitsverhältnisse einer Bevölkerung während eines bestimmten Beobachtungszeitraumes (in der Regel 3 Jahre) dar.
Sie dient insbesondere zur Berechnung altersspezifischer Sterbe- und Überlebenswahrscheinlichkeiten sowie der durchschnittlichen Lebenserwartung. Die nachgewiesenen Altersangaben beziehen sich auf Personen, die das angegebene Lebensjahr gerade vollendet haben.

Zeichenerklärung

- nichts vorhanden (genau Null)
. Zahlenwert unbekannt oder geheim zu halten

1. Gesamtübersichten
1.1 Geborene und Gestorbene 1955,1960, 1965 bis 2004

Grundzahlen

Jahr	Lebendgeborene		Totgeborene	Darunter unter 1000 g	Gestorbene		Überschuss der Geborenen bzw. Gestorbenen (-)
	insgesamt	darunter männlich			insgesamt	darunter männlich	
1955	47 940	24 778	900	.	33 676	16 265	14 264
1960	48 176	24 812	771	.	35 983	17 797	12 193
1965	44 900	23 094	632	.	35 176	17 195	9 724
1966	43 551	22 435	621	.	34 743	16 741	8 808
1967	40 842	20 964	524	.	34 730	16 733	6 112
1968	39 979	20 631	492	.	37 731	18 136	2 248
1969	39 570	20 388	446	.	37 869	18 080	1 701
1970	39 876	20 441	429	.	37 643	17 765	2 233
1971	39 271	20 200	340	.	36 630	17 223	2 641
1972	34 395	17 790	375	.	36 830	17 265	- 2 435
1973	30 735	15 678	306	.	36 757	17 204	- 6 022
1974	30 185	15 592	248	.	35 690	16 738	- 5 505
1975	29 775	15 318	242	.	38 027	17 736	- 8 252
1976	31 738	16 169	251	.	37 431	17 490	- 5 693
1977	35 379	18 148	285	.	35 491	16 423	- 112
1978	37 086	19 090	280	.	36 904	17 036	182
1979	38 086	19 698	286	.	36 852	17 226	1 234
1980	40 027	20 607	255	.	37 574	17 178	2 453
1981	38 657	19 799	281	.	36 770	16 670	1 887
1982	39 502	20 483	213	.	36 664	16 600	2 838
1983	37 865	19 425	186	.	35 949	16 284	1 916
1984	37 134	19 157	226	.	35 359	15 925	1 775
1985	36 674	18 896	189	.	36 622	16 434	52
1986	36 122	18 618	173	.	35 641	15 834	481
1987	36 144	18 596	167	.	34 598	15 411	1 546
1988	34 869	17 775	174	.	34 216	15 341	653
1989	31 600	16 217	143	.	33 499	14 884	- 1 899
1990	28 780	14 696	129	.	33 489	15 322	- 4 709
1991	17 470	8 914	61	.	31 965	14 736	- 14 495
1992	14 615	7 426	67	.	30 155	14 000	- 15 540
1993	13 307	6 797	44	.	29 866	13 824	- 16 559
1994	12 721	6 485	56	19	28 877	13 399	- 16 156
1995	13 788	7 163	71	19	29 027	13 498	- 15 239
1996	15 265	7 756	65	11	28 468	13 328	- 13 203
1997	16 475	8 413	71	15	27 694	12 881	- 11 219
1998	16 607	8 441	72	27	26 991	12 594	- 10 384
1999	16 926	8 777	77	33	26 590	12 490	- 9 664
2000	17 577	8 969	82	25	26 081	12 113	- 8 504
2001	17 351	8 874	63	18	25 499	11 845	- 8 148
2002	17 007	8 698	84	26	26 000	12 144	- 8 993
2003	16 911	8 549	67	20	26 220	12 378	- 9 309
2004	**17 310**	**8 826**	**56**	**21**	**25 325**	**11 981**	**- 8 015**

1.2 Geborene und Gestorbene 1955, 1960, 1965 bis 2004
Verhältniszahlen

Jahr	Lebend-geborene	Gestorbene	Überschuss der Geborenen bzw. Gestorbenen (-) [1]	Auf 100 weibliche Lebendgeborene entfielen männliche	Auf 100 weibliche Gestorbene entfielen männliche	Auf 100 Lebend- und Totgeborene entfielen Totgeborene
	je 1000 Einwohner			Lebendgeborene	Gestorbene	
1955	16,9	11,9	5,0	107,0	93,4	1,8
1960	17,5	13,1	4,4	106,2	97,9	1,6
1965	16,4	12,8	3,6	105,9	95,6	1,4
1966	15,8	12,6	3,2	106,2	93,0	1,4
1967	14,8	12,6	2,2	105,5	93,0	1,3
1968	14,5	13,7	0,8	106,6	92,6	1,2
1969	14,3	13,7	0,6	106,3	91,4	1,1
1970	14,5	13,7	0,8	105,2	89,4	1,1
1971	14,2	13,3	0,9	105,9	88,7	0,9
1972	12,5	13,3	- 0,8	107,1	88,2	1,1
1973	11,2	13,3	- 2,1	104,1	88,0	1,0
1974	11,0	13,0	- 2,0	106,8	88,3	0,8
1975	10,9	13,9	- 3,0	106,0	87,4	0,8
1976	11,6	13,7	- 2,1	103,9	87,7	0,8
1977	13,0	13,0	-	105,3	86,1	0,8
1978	13,6	13,5	0,1	106,1	85,7	0,7
1979	14,0	13,5	0,5	107,1	87,8	0,7
1980	14,7	13,8	0,9	106,1	84,2	0,6
1981	14,2	13,5	0,7	105,0	82,9	0,7
1982	14,5	13,4	1,1	107,7	82,7	0,5
1983	13,9	13,2	0,7	105,3	82,8	0,5
1984	13,6	13,0	0,6	106,6	81,9	0,6
1985	13,5	13,4	0,1	106,3	81,4	0,5
1986	13,3	13,1	0,2	106,4	79,9	0,5
1987	13,3	12,7	0,6	106,0	80,3	0,5
1988	12,8	12,6	0,2	104,0	81,3	0,5
1989	11,6	12,3	- 0,7	105,4	80,0	0,5
1990	11,0	12,8	- 1,8	104,3	84,3	0,4
1991	6,7	12,3	- 5,6	104,2	85,5	0,3
1992	5,7	11,8	- 6,1	103,3	86,7	0,5
1993	5,2	11,8	- 6,5	104,4	86,2	0,3
1994	5,0	11,4	- 6,4	104,0	86,6	0,4
1995	5,5	11,6	- 6,1	108,1	86,9	0,5
1996	6,1	11,4	- 5,3	103,3	88,0	0,4
1997	6,6	11,1	- 4,5	104,4	87,0	0,4
1998	6,7	10,9	- 4,2	103,4	87,5	0,4
1999	6,9	10,8	- 3,9	107,7	88,6	0,5
2000	7,2	10,7	- 3,5	104,2	86,7	0,5
2001	7,2	10,5	- 3,4	104,7	86,8	0,4
2002	7,1	10,8	- 3,7	104,7	87,6	0,5
2003	7,1	11,0	- 3,9	102,2	89,4	0,4
2004	**7,3**	**10,7**	**- 3,4**	**104,0**	**89,8**	**0,3**

1) Differenz durch Rundungen

1.3 Geborene und Gestorbene 2004 nach Kreisen
Grundzahlen

Kreisfreie Stadt Landkreis Land	Lebendgeborene				Totgeborene	Gestorbene				Überschuss der Geborenen bzw. Gestorbenen (-)
	insgesamt	und zwar				insgesamt	und zwar			
		männlich	weiblich	Eltern nicht mitein. verheiratet			männlich	weiblich	im 1. Lebensjahr	
Stadt Erfurt	1 763	907	856	1 094	3	1 988	906	1 082	7	- 225
Stadt Gera	696	353	343	467	8	1 245	593	652	4	- 549
Stadt Jena	930	475	455	519	1	915	396	519	-	15
Stadt Suhl	253	109	144	159	-	455	187	268	2	- 202
Stadt Weimar	553	269	284	310	3	632	273	359	1	- 79
Stadt Eisenach	354	178	176	201	-	538	230	308	4	- 184
Eichsfeld	971	499	472	333	5	1 013	487	526	2	- 42
Nordhausen	640	348	292	374	5	1 123	543	580	4	- 483
Wartburgkreis	1 013	509	504	504	2	1 532	749	783	9	- 519
Unstrut-Hainich-Kreis	900	461	439	481	1	1 289	609	680	-	- 389
Kyffhäuserkreis	604	311	293	331	4	983	486	497	7	- 379
Schmalkalden-Meiningen	975	484	491	524	2	1 592	752	840	6	- 617
Gotha	1 096	541	555	639	3	1 556	740	816	12	- 460
Sömmerda	574	284	290	334	3	806	399	407	1	- 232
Hildburghausen	532	284	248	292	1	746	370	376	1	- 214
Ilm-Kreis	772	378	394	477	2	1 317	630	687	3	- 545
Weimarer Land	664	337	327	378	3	885	415	470	3	- 221
Sonneberg	421	228	193	226	2	745	347	398	1	- 324
Saalfeld-Rudolstadt	859	442	417	502	1	1 465	696	769	3	- 606
Saale-Holzland-Kreis	645	333	312	382	1	878	442	436	3	- 233
Saale-Orla-Kreis	633	350	283	380	3	1 008	481	527	1	- 375
Greiz	742	373	369	444	1	1 381	659	722	1	- 639
Altenburger Land	720	373	347	446	2	1 233	591	642	4	- 513
Thüringen	**17 310**	**8 826**	**8 484**	**9 797**	**56**	**25 325**	**11 981**	**13 344**	**79**	- 8 015
davon										
kreisfreie Städte	4 549	2 291	2 258	2 750	15	5 773	2 585	3 188	18	- 1 224
Landkreise	12 761	6 535	6 226	7 047	41	19 552	9 396	10 156	61	- 6 791

1.4 Geborene und Gestorbene 2004 nach Kreisen
Verhältniszahlen

Kreisfreie Stadt Landkreis Land	Lebend-geborene	Ge-storbene	Überschuss der Geborenen bzw. Gestorbenen (-) [1]	Auf 100 weibliche Lebendgeborene entfielen männliche Lebendgeborene	Auf 100 weibliche Gestorbene entfielen männliche Gestorbene	Auf 1000 Lebend- und Totgeborene entfielen Totgeborene	Im 1. Lebens-jahr Gestorbene	Lebendgeborene, deren Eltern nicht miteinander verheiratet sind
	je 1000 Einwohner						je 1000 Lebendgeborene	
Stadt Erfurt	8,7	9,8	- 1,1	106,0	83,7	1,7	4,0	620,5
Stadt Gera	6,6	11,8	- 5,2	102,9	91,0	11,4	5,7	671,0
Stadt Jena	9,1	9,0	0,1	104,4	76,3	1,1	-	558,1
Stadt Suhl	5,7	10,3	- 4,6	75,7	69,8	-	7,9	628,5
Stadt Weimar	8,6	9,8	- 1,2	94,7	76,0	5,4	1,8	560,6
Stadt Eisenach	8,0	12,2	- 4,2	101,1	74,7	-	11,3	567,8
Eichsfeld	8,7	9,1	- 0,4	105,7	92,6	5,1	2,1	342,9
Nordhausen	6,7	11,8	- 5,1	119,2	93,6	7,8	6,3	584,4
Wartburgkreis	7,2	10,9	- 3,7	101,0	95,7	2,0	8,9	497,5
Unstrut-Hainich-Kreis	7,8	11,1	- 3,4	105,0	89,6	1,1	-	534,4
Kyffhäuserkreis	6,7	10,9	- 4,2	106,1	97,8	6,6	11,6	548,0
Schmalkalden-Meiningen	7,0	11,4	- 4,4	98,6	89,5	2,0	6,2	537,4
Gotha	7,6	10,7	- 3,2	97,5	90,7	2,7	10,9	583,0
Sömmerda	7,3	10,3	- 3,0	97,9	98,0	5,2	1,7	581,9
Hildburghausen	7,4	10,4	- 3,0	114,5	98,4	1,9	1,9	548,9
Ilm-Kreis	6,5	11,1	- 4,6	95,9	91,7	2,6	3,9	617,9
Weimarer Land	7,4	9,9	- 2,5	103,1	88,3	4,5	4,5	569,3
Sonneberg	6,4	11,4	- 5,0	118,1	87,2	4,7	2,4	536,8
Saalfeld-Rudolstadt	6,7	11,5	- 4,8	106,0	90,5	1,2	3,5	584,4
Saale-Holzland-Kreis	7,0	9,5	- 2,5	106,7	101,4	1,5	4,7	592,2
Saale-Orla-Kreis	6,7	10,6	- 3,9	123,7	91,3	4,7	1,6	600,3
Greiz	6,2	11,6	- 5,4	101,1	91,3	1,3	1,3	598,4
Altenburger Land	6,6	11,4	- 4,7	107,5	92,1	2,8	5,6	619,4
Thüringen	**7,3**	**10,7**	**- 3,4**	**104,0**	**89,8**	**3,2**	**4,6**	**566,0**
davon								
kreisfreie Städte	8,1	10,3	- 2,2	101,5	81,1	3,3	4,0	604,5
Landkreise	7,1	10,9	- 3,8	105,0	92,5	3,2	4,8	552,2

1) Differenz durch Rundungen

2. Eheschließungen und Ehescheidungen

2.1 Eheschließungen und Ehescheidungen 1984 bis 2004 sowie 2004 nach Kreisen

Jahr Kreisfreie Stadt Landkreis	Eheschließungen		Ehescheidungen	
	insgesamt	je 1000 Einwohner	insgesamt	je 1000 Einwohner
1984	21 694	8,0	8 145	3,0
1985	20 859	7,7	8 141	3,0
1986	21 558	7,9	8 267	3,0
1987	21 939	8,1	8 005	2,9
1988	21 247	7,8	7 868	2,9
1989	20 611	7,6	7 813	2,9
1990	15 729	6,0	5 147	2,0
1991	8 306	3,2	1 623	0,6
1992	7 763	3,0	2 233	0,9
1993	7 955	3,1	2 643	1,0
1994	8 581	3,4	3 795	1,5
1995	8 781	3,5	3 493	1,4
1996	8 646	3,5	3 955	1,6
1997	8 619	3,5	4 527	1,8
1998	8 591	3,5	4 988	2,0
1999	9 296	3,8	4 960	2,0
2000	9 067	3,7	4 878	2,0
2001	8 575	3,5	4 748	2,0
2002	8 597	3,6	5 301	2,2
2003	8 372	3,5	5 558	2,3
2004	**9 691**	**4,1**	**5 454**	**2,3**
Stadt Erfurt	852	4,2	575	2,8
Stadt Gera	397	3,8	296	2,8
Stadt Jena	417	4,1	266	2,6
Stadt Suhl	152	3,4	103	2,3
Stadt Weimar	296	4,6	148	2,3
Stadt Eisenach	325	7,4	96	2,2
Eichsfeld	403	3,6	193	1,7
Nordhausen	424	4,5	222	2,3
Wartburgkreis	560	4,0	383	2,7
Unstrut-Hainich-Kreis	476	4,1	261	2,3
Kyffhäuserkreis	366	4,1	212	2,4
Schmalkalden-Meiningen	574	4,1	295	2,1
Gotha	638	4,4	250	1,7
Sömmerda	283	3,6	154	2,0
Hildburghausen	290	4,0	155	2,2
Ilm-Kreis	497	4,2	254	2,1
Weimarer Land	324	3,6	208	2,3
Sonneberg	246	3,8	129	2,0
Saalfeld-Rudolstadt	616	4,8	327	2,6
Saale-Holzland-Kreis	371	4,0	207	2,3
Saale-Orla-Kreis	355	3,7	194	2,0
Greiz	429	3,6	271	2,3
Altenburger Land	400	3,7	255	2,3

2.2 Eheschließungen 2002 bis 2004 nach Monaten und Vierteljahren

Monat Vierteljahr Jahr	Eheschließungen			Eheschließungen je 1000 Einwohner [1]		
	2002	2003	2004	2002	2003	2004
Januar	179	197	198	0,9	1,0	1,0
Februar	545	266	342	2,9	1,5	1,8
März	442	461	402	2,2	2,3	2,0
1. Vierteljahr	1 166	924	942	2,0	1,6	1,6
April	440	475	794	2,2	2,4	4,1
Mai	1 248	1 120	1 194	6,1	5,5	5,9
Juni	1 149	1 104	1 067	5,8	5,6	5,5
2. Vierteljahr	2 837	2 699	3 055	4,7	4,5	5,2
Juli	942	973	1 289	4,6	4,8	6,4
August	1 301	1 361	1 324	6,4	6,7	6,6
September	792	827	921	4,0	4,2	4,7
3. Vierteljahr	3 035	3 161	3 534	5,0	5,3	5,9
Oktober	559	578	711	2,7	2,9	3,5
November	400	358	484	2,0	1,8	2,5
Dezember	600	652	965	3,0	3,2	4,8
4. Vierteljahr	1 559	1 588	2 160	2,6	2,7	3,6
Insgesamt	**8 597**	**8 372**	**9 691**	**3,6**	**3,5**	**4,1**

1) Verhältniszahlen für Monate und Vierteljahre auf 1 Jahr umgerechnet

2.3 Eheschließende 2004 nach dem Familienstand vor der Eheschließung und Altersjahren

Alter von … bis unter … Jahren	Männer					Frauen				
	Familienstand vor der Eheschließung			insgesamt	darunter Ausländer	Familienstand vor der Eheschließung			insgesamt	darunter Ausländer
	ledig	verwitwet	geschieden			ledig	verwitwet	geschieden		
unter 18	2	-	-	2	2	4	-	-	4	-
18 - 19	6	-	-	6	1	74	-	-	74	5
19 - 20	24	-	-	24	7	106	-	-	106	4
20 - 21	43	-	-	43	13	155	1	-	156	10
21 - 22	105	-	1	106	11	249	-	2	251	13
22 - 23	103	-	2	105	12	358	-	2	360	24
23 - 24	187	-	1	188	25	468	-	5	473	22
24 - 25	287	-	-	287	21	508	-	11	519	26
25 - 26	369	-	8	377	26	592	-	20	612	19
26 - 27	431	-	2	433	15	578	-	33	611	25
27 - 28	439	1	11	451	23	477	1	34	512	27
28 - 29	466	-	8	474	22	452	-	28	480	26
29 - 30	454	-	13	467	12	425	-	42	467	22
30 - 31	488	-	21	509	14	344	1	64	409	17
31 - 32	446	-	28	474	19	340	-	43	383	14
32 - 33	489	1	55	545	16	312	-	76	388	12
33 - 34	415	-	44	459	17	288	1	89	378	12
34 - 35	398	-	62	460	9	249	2	105	356	8
35 - 40	1 218	5	483	1 706	34	580	13	580	1 173	28
40 - 45	417	11	617	1 045	14	182	23	640	845	21
45 - 50	117	17	444	578	9	60	18	412	490	13
50 - 55	55	17	337	409	7	36	14	282	332	2
55 - 60	15	11	182	208	5	14	10	133	157	4
60 und mehr	24	88	223	335	2	12	19	124	155	4
Insgesamt	**6 998**	**151**	**2 542**	**9 691**	**336**	**6 863**	**103**	**2 725**	**9 691**	**358**

2.4 Eheschließungen 2004 nach

Lfd. Nr.	Alter des Mannes von ... bis unter... Jahren	Alter von … bis										
		unter 18	18 - 19	19 - 20	20 - 21	21 - 22	22 - 23	23 - 24	24 - 25	25 - 26	26 - 27	27 - 28
1	unter 18	-	1	-	1	-	-	-	-	-	-	-
2	18 - 19	-	2	1	-	-	1	1	-	-	-	-
3	19 - 20	1	4	7	-	4	1	1	1	3	1	-
4	20 - 21	2	5	8	5	5	4	1	2	1	3	-
5	21 - 22	1	8	20	18	21	14	7	7	1	2	4
6	22 - 23	-	8	6	17	23	13	16	6	4	4	2
7	23 - 24	-	11	10	21	27	27	30	22	17	7	5
8	24 - 25	-	2	9	17	34	39	56	46	29	19	8
9	25 - 26	-	8	9	17	25	52	44	58	64	33	20
10	26 - 27	-	5	4	8	23	37	59	79	67	59	35
11	27 - 28	-	4	8	10	12	32	51	54	68	69	57
12	28 - 29	-	4	6	10	14	25	39	44	62	80	64
13	29 - 30	-	-	2	4	16	17	34	39	56	66	46
14	30 - 35	-	10	9	15	22	75	91	114	179	200	193
15	35 - 40	-	2	5	7	17	15	28	33	41	54	55
16	40 - 45	-	-	1	2	5	5	11	10	13	8	18
17	45 - 50	-	-	1	3	-	3	3	2	5	3	4
18	50 - 55	-	-	-	1	1	-	1	1	1	1	1
19	55 - 60	-	-	-	-	2	-	-	1	1	-	-
20	60 - 65	-	-	-	-	-	-	-	-	-	2	-
21	65 - 70	-	-	-	-	-	-	-	-	-	-	-
22	70 und älter	-	-	-	-	-	-	-	-	-	-	-
23	**Insgesamt**	**4**	**74**	**106**	**156**	**251**	**360**	**473**	**519**	**612**	**611**	**512**

dem Alter der Ehegatten

der Frau unter … Jahren												Lfd. Nr.
28 - 29	29 - 30	30 - 35	35 - 40	40 - 45	45 - 50	50 - 55	55 - 60	60 - 65	65 - 70	70 und älter	insgesamt	
-	-	-	-	-	-	-	-	-	-	-	2	1
-	-	-	-	-	1	-	-	-	-	-	6	2
-	-	-	-	-	1	-	-	-	-	-	24	3
1	1	4	-	1	-	-	-	-	-	-	43	4
-	1	-	1	1	-	-	-	-	-	-	106	5
-	-	3	2	-	1	-	-	-	-	-	105	6
4	2	3	1	-	1	-	-	-	-	-	188	7
7	2	12	4	3	-	-	-	-	-	-	287	8
9	11	15	4	5	2	1	-	-	-	-	377	9
19	8	22	4	1	2	1	-	-	-	-	433	10
18	21	33	7	2	2	1	1	-	1	-	451	11
42	29	44	8	2	1	-	-	-	-	-	474	12
54	49	58	21	3	1	1	-	-	-	-	467	13
238	230	825	169	59	8	6	2	1	1	-	2 447	14
63	75	645	466	146	39	14	-	-	-	1	1 706	15
13	23	187	331	298	88	27	3	2	-	-	1 045	16
10	8	40	91	185	147	59	11	3	-	-	578	17
1	3	15	40	84	128	100	28	2	-	1	409	18
1	3	5	14	25	31	65	46	11	3	-	208	19
-	1	2	9	21	23	39	41	35	8	3	184	20
-	-	-	1	6	10	15	15	30	14	2	93	21
-	-	1	-	3	4	3	10	17	11	9	58	22
480	**467**	**1 914**	**1 173**	**845**	**490**	**332**	**157**	**101**	**38**	**16**	**9 691**	**23**

2.5 Durchschnittliches Heiratsalter 1994 bis 2004 nach dem bisherigen Familienstand der Ehegatten

Jahr	Durchschnittliches Heiratsalter			
	insgesamt	Familienstand vor der Eheschließung		
		ledig	verwitwet	geschieden
		Männer		
1994	31,7	27,0	58,7	41,7
1995	32,0	27,5	59,9	42,6
1996	32,5	27,9	61,0	43,0
1997	32,6	28,3	61,9	43,2
1998	33,3	28,8	61,4	43,9
1999	34,0	29,3	62,5	44,1
2000	34,2	29,7	61,0	44,4
2001	35,8	30,4	63,7	46,3
2002	34,7	30,5	61,1	44,5
2003	34,8	30,7	61,0	44,9
2004	**35,4**	**31,4**	**60,9**	**45,2**
		Frauen		
1994	28,9	25,0	44,4	38,7
1995	29,3	25,2	46,3	39,5
1996	29,6	25,6	46,7	39,8
1997	29,7	26,0	45,4	39,9
1998	30,3	26,2	46,6	40,5
1999	31,0	26,7	46,3	41,0
2000	31,1	26,9	46,8	41,1
2001	32,5	27,4	47,7	43,3
2002	31,5	27,5	47,5	41,4
2003	31,5	27,6	46,2	41,4
2004	**32,4**	**28,3**	**48,9**	**42,1**

2.6 Eheschließungen 2004 nach Religionszugehörigkeit der Ehegatten

Religionszugehörigkeit des Mannes	Religionszugehörigkeit der Frau					
	katholisch[1)]	evangelisch[2)]	übrige	keine	ungeklärt und ohne Angabe	insgesamt
Katholisch [1)]	331	156	8	258	-	753
Evangelisch [2)]	139	762	12	861	-	1 774
Übrige	12	29	38	127	-	206
Keine	324	1 129	34	5 471	-	6 958
Ungeklärt und ohne Angabe	-	-	-	-	-	-
Insgesamt	**806**	**2 076**	**92**	**6 717**	**-**	**9 691**

1) einschließlich der unierten Riten
2) evangelische Landes- und Freikirche

2.7 Geschiedene Ehen 2004 nach Kinderzahl und Ehedauer

Ehedauer … Jahr(e)	Geschiedene Ehen insgesamt	Davon nach der Zahl der noch lebenden minderjährigen Kinder					Kinder aus geschiedenen Ehen insgesamt
		keine	1	2	3	4 und mehr	
0	-	-	-	-	-	-	-
1	19	17	1	1	-	-	3
2	83	64	15	4	-	-	23
3	179	106	61	10	2	-	87
4	238	130	86	19	3	-	133
5	288	136	122	27	3	-	185
6	269	132	105	28	4	-	173
7	245	106	103	30	5	1	182
8	213	72	93	42	5	1	196
9	202	55	92	45	7	3	216
10	192	62	85	41	3	1	181
11	172	51	73	40	5	3	182
12	138	37	53	41	6	1	157
13	142	32	61	41	6	2	170
14	261	65	120	68	5	3	284
15	274	70	118	74	8	4	309
16	273	71	125	61	15	1	297
17	269	50	124	78	11	6	337
18	219	60	87	56	13	3	252
19	202	73	76	45	7	1	191
20	194	74	82	34	3	1	163
21	150	74	58	16	2	-	96
22	164	83	66	11	3	1	105
23	142	89	38	12	3	-	71
24	150	106	32	11	1	-	57
25	117	94	20	3	-	-	26
26 und länger	659	559	81	13	5	1	126
Insgesamt	**5 454**	**2 468**	**1 977**	**851**	**125**	**33**	**4 202**

2.8 Geschiedene Ehen 2004 nach Ehedauer sowie dem Altersunterschied der Ehegatten

Altersunterschied der Ehegatten	Geschiedene Ehen insgesamt	Davon nach einer Ehedauer von ... bis ... Jahren					
		0 - 3	4 - 6	7 - 10	11 - 15	16 - 20	21 und mehr
Frau älter um							
11 und mehr Jahre	95	8	33	30	15	5	4
6 bis 10 Jahre	135	5	44	34	23	21	8
5 Jahre	55	3	11	13	10	10	8
4 Jahre	81	5	16	15	21	14	10
3 Jahre	105	6	18	18	28	21	14
2 Jahre	132	13	20	31	24	24	20
1 Jahr	265	18	29	38	40	68	72
Mann und Frau gleichaltrig	1 061	30	123	151	170	236	351
Mann älter um							
1 Jahr	639	23	68	86	110	149	203
2 Jahre	633	23	72	93	104	158	183
3 Jahre	528	31	69	67	89	111	161
4 Jahre	418	28	57	51	83	85	114
5 Jahre	345	18	54	56	63	76	78
6 bis 10 Jahre	719	44	131	125	152	140	127
11 bis 15 Jahre	163	15	34	28	37	29	20
16 bis 20 Jahre	55	7	12	12	11	6	7
21 und mehr Jahre	25	4	4	4	7	4	2
Insgesamt	**5 454**	**281**	**795**	**852**	**987**	**1 157**	**1 382**

2.9 Geschiedene Ehen 2004 nach dem Antragsteller und der Ehedauer

Ehedauer ... Jahr(e)	Geschiedene Ehen					
	insgesamt	das Verfahren wurde beantragt				
		vom Mann	darunter mit Zustimmung der Frau	von der Frau	darunter mit Zustimmung des Mannes	von beiden
0	-	-	-	-	-	-
1	19	10	7	9	8	-
2	83	38	30	45	33	-
3	179	48	36	129	94	2
4	238	91	62	144	94	3
5	288	99	65	184	134	5
6	269	87	57	176	115	6
7	245	81	54	159	112	5
8	213	73	44	136	97	4
9	202	71	53	125	89	6
10	192	54	34	136	91	2
11	172	47	26	121	89	4
12	138	49	32	83	61	6
13	142	39	27	95	68	8
14	261	82	61	171	117	8
15	274	97	62	173	127	4
16	273	76	50	187	139	10
17	269	92	67	165	108	12
18	219	76	55	136	106	7
19	202	70	46	125	82	7
20	194	62	40	124	87	8
21 bis 25	723	271	192	433	304	19
26 und länger	659	259	176	377	250	23
Insgesamt	**5 454**	**1 872**	**1 276**	**3 433**	**2 405**	**149**

3. Geburten

3.1 Geborene 2004 nach Monaten und Vierteljahren

Grundzahlen

Monat Vierteljahr Jahr	Lebendgeborene					Totgeborene				
	männlich	weiblich	insgesamt	deren Eltern miteinander		männlich	weiblich	insgesamt	deren Eltern miteinander	
				verheiratet sind	nicht verheiratet sind				verheiratet sind	nicht verheiratet sind
Januar	776	751	1 527	713	814	3	1	4	3	1
Februar	674	634	1 308	571	737	2	1	3	2	1
März	684	623	1 307	561	746	3	4	7	1	6
1. Vierteljahr	2 134	2 008	4 142	1 845	2 297	8	6	14	6	8
April	697	695	1 392	614	778	4	1	5	2	3
Mai	716	637	1 353	604	749	-	1	1	-	1
Juni	768	723	1 491	639	852	5	-	5	3	2
2. Vierteljahr	2 181	2 055	4 236	1 857	2 379	9	2	11	5	6
Juli	831	788	1 619	717	902	2	-	2	2	-
August	799	740	1 539	703	836	5	4	9	3	6
September	779	782	1 561	675	886	4	2	6	1	5
3.Vierteljahr	2 409	2 310	4 719	2 095	2 624	11	6	17	6	11
Oktober	736	717	1 453	608	845	2	2	4	2	2
November	651	674	1 325	530	795	3	1	4	2	2
Dezember	715	720	1 435	578	857	3	3	6	1	5
4. Vierteljahr	2 102	2 111	4 213	1 716	2 497	8	6	14	5	9
Insgesamt	**8 826**	**8 484**	**17 310**	**7 513**	**9 797**	**36**	**20**	**56**	**22**	**34**

3.2 Geborene 2004 nach Monaten und Vierteljahren
Verhältniszahlen

Monat Vierteljahr Jahr	Mittlere Bevölkerung	Lebendgeborene je 1000 Einwohner [1]	Lebendgeborene, deren Eltern nicht miteinander verheiratet sind je 1000 Lebendgeborene	Totgeborene je 1000 Lebend- und Totgeborene	Knaben je 1000 lebendgeborene Mädchen
Januar	2 372 360	7,6	533,1	2,6	1 033
Februar	2 370 829	6,9	563,5	2,3	1 063
März	2 369 271	6,5	570,8	5,3	1 098
1. Vierteljahr	2 370 820	7,0	554,6	3,4	1 063
April	2 367 814	7,2	558,9	3,6	1 003
Mai	2 366 717	6,7	553,6	0,7	1 124
Juni	2 365 604	7,7	571,4	3,3	1 062
2. Vierteljahr	2 366 712	7,2	561,6	2,6	1 061
Juli	2 364 201	8,1	557,1	1,2	1 055
August	2 362 584	7,7	543,2	5,8	1 080
September	2 360 757	8,0	567,6	3,8	996
3. Vierteljahr	2 362 514	7,9	556,1	3,6	1 043
Oktober	2 359 027	7,3	581,6	2,7	1 026
November	2 357 456	6,8	600,0	3,0	966
Dezember	2 355 964	7,2	597,2	4,2	993
4. Vierteljahr	2 357 482	7,1	592,7	3,3	996
Insgesamt	**2 364 382**	**7,3**	**566,0**	**3,2**	**1 040**

1) Verhältniszahlen für Monate und Vierteljahre auf 1 Jahr umgerechnet

3.3 Lebendgeborene 2004 nach Geburtsgewicht und dem Alter der Mutter

Alter der Mutter von ... bis unter ... Jahren	insgesamt	Davon mit einem Geburtsgewicht von ... bis unter ... Gramm										
		unter 1000	1000 - 1500	1500 - 2000	2000 - 2500	2500 - 3000	3000 - 3500	3500 - 4000	4000 - 4500	4500 - 5000	5000 und mehr	ohne Angaben
unter 15	10	-	-	1	1	2	3	3	-	-	-	-
15 - 16	32	-	1	2	1	7	11	7	3	-	-	-
16 - 17	75	1	-	-	4	19	29	18	3	1	-	-
17 - 18	155	-	1	2	8	31	73	35	4	-	-	1
18 - 19	267	2	3	3	6	58	107	74	13	-	-	1
19 - 20	387	-	2	4	14	66	170	104	20	6	1	-
20 - 21	507	4	1	9	31	95	203	133	30	1	-	-
21 - 22	698	1	2	7	44	158	258	181	39	7	1	-
22 - 23	765	7	3	6	26	157	301	202	55	5	2	1
23 - 24	954	6	4	13	47	143	394	269	73	5	-	-
24 - 25	1 089	5	5	16	42	202	416	310	80	11	2	-
25 - 26	1 166	7	5	8	34	195	441	357	104	14	1	-
26 - 27	1 190	9	1	12	46	214	454	348	98	8	-	-
27 - 28	1 204	1	6	16	45	212	466	349	90	19	-	-
28 - 29	1 170	7	2	15	43	194	431	358	100	15	4	1
29 - 30	1 044	6	2	16	37	171	384	327	88	13	-	-
30 - 35	4 458	21	29	58	171	634	1 550	1 439	476	68	9	3
35 - 40	1 818	11	11	24	86	282	602	585	178	34	3	2
40 - 45	314	2	6	7	16	56	110	81	29	7	-	-
45 - 50	7	-	-	1	-	2	3	1	-	-	-	-
50 und älter	-	-	-	-	-	-	-	-	-	-	-	-
Unbekannt	-	-	-	-	-	-	-	-	-	-	-	-
Insgesamt	**17 310**	**90**	**84**	**220**	**702**	**2 898**	**6 406**	**5 181**	**1 483**	**214**	**23**	**9**

3.4 Geburten 2004 nach Einzel- und Mehrlingsgeburten und nach Kreisen

Kreisfreie Stadt Landkreis Land	Geborene		Davon							
			Einzelgeburten		Zwillinge		Drillinge		Vierlinge	
	Anzahl der Kinder	darunter Tot-geborene	Anzahl der Kinder	darunter Tot-geborene	Anzahl der Kinder	darunter Tot-geborene	Anzahl der Kinder	darunter Tot-geborene	Anzahl der Kinder	darunter Tot-geborene
Stadt Erfurt	1 766	3	1 720	3	46	-	-	-	-	-
Stadt Gera	704	8	689	7	12	1	3	-	-	-
Stadt Jena	931	1	905	1	26	-	-	-	-	-
Stadt Suhl	253	-	247	-	6	-	-	-	-	-
Stadt Weimar	556	3	532	3	24	-	-	-	-	-
Stadt Eisenach	354	-	348	-	6	-	-	-	-	-
Eichsfeld	976	5	946	5	30	-	-	-	-	-
Nordhausen	645	5	631	5	14	-	-	-	-	-
Wartburgkreis	1 015	2	993	2	22	-	-	-	-	-
Unstrut-Hainich-Kreis	901	1	881	1	20	-	-	-	-	-
Kyffhäuserkreis	608	4	584	4	24	-	-	-	-	-
Schmalkalden-Meiningen	977	2	942	1	32	1	3	-	-	-
Gotha	1 099	3	1 067	3	32	-	-	-	-	-
Sömmerda	577	3	563	3	14	-	-	-	-	-
Hildburghausen	533	1	523	1	10	-	-	-	-	-
Ilm-Kreis	774	2	754	2	20	-	-	-	-	-
Weimarer Land	667	3	643	3	24	-	-	-	-	-
Sonneberg	423	2	407	2	16	-	-	-	-	-
Saalfeld-Rudolstadt	860	1	833	1	24	-	3	-	-	-
Saale-Holzland-Kreis	646	1	623	1	20	-	3	-	-	-
Saale-Orla-Kreis	636	3	620	1	16	2	-	-	-	-
Greiz	743	1	735	1	8	-	-	-	-	-
Altenburger Land	722	2	696	2	26	-	-	-	-	-
Thüringen	**17 366**	**56**	**16 882**	**52**	**472**	**4**	**12**	**-**	**-**	**-**
davon										
kreisfreie Städte	4 564	15	4 441	14	120	1	3	-	-	-
Landkreise	12 802	41	12 441	38	352	3	9	-	-	-

3.5 Lebendgeborene 2004, deren Eltern miteinander verheiratet sind, nach der Lebendgeborenenfolge und dem Alter der Mutter

Alter der Mutter [1] … Jahre	Lebendgeborene, deren Eltern miteinander verheiratet sind						
	insgesamt	davon als ... Kind geboren					
		1.	2.	3.	4.	5.	6. oder weiteres
14 - 17	4	4	-	-	-	-	-
18	14	13	1	-	-	-	-
19	44	36	7	1	-	-	-
20	76	60	14	2	-	-	-
21	108	71	30	6	1	-	-
22	176	112	62	2	-	-	-
23	242	143	84	11	3	1	-
24	387	239	127	18	3	-	-
25	451	257	164	24	3	3	-
26	488	270	185	25	7	1	-
27	573	308	202	48	9	2	4
28	591	269	268	42	10	2	-
29	556	244	251	45	15	1	-
30	573	200	285	67	14	7	-
31	505	170	255	62	11	4	3
32	558	186	284	71	12	2	3
33	512	133	294	64	15	4	2
34	373	111	178	62	17	5	-
35	323	75	141	73	24	4	6
36	303	82	116	68	19	9	9
37	194	48	88	35	15	4	4
38	155	43	59	26	14	5	8
39	109	31	29	28	12	4	5
40	77	22	18	19	10	3	5
41	56	17	12	11	8	3	5
42	33	6	10	9	4	3	1
43	21	9	4	3	1	3	1
44	8	3	-	1	2	-	2
45 und älter	3	1	1	-	-	1	-
Unbekannt	-	-	-	-	-	-	-
Insgesamt	**7 513**	**3 163**	**3 169**	**823**	**229**	**71**	**58**

1) Methodikwechsel in Altersberechnung (aus Geburtsmonat u. -jahr)

3.6 Altersspezifische Geburtenziffern sowie Lebendgeborene 2004 nach dem Alter der Mutter und nach Kreisen

Alter der Mutter [1] ... Jahre	Lebendgeborene			Frauen nebenstehenden Alters [2]	Lebendgeborene je 1000 Frauen nebenstehenden Alters
	deren Eltern miteinander		insgesamt		
	verheiratet sind	nicht verheiratet sind			
			Thüringen		
15 und jünger	-	42	42	14 991 [3]	2,8
16	-	75	75	15 887	4,7
17	4	151	155	15 957	9,7
18	14	253	267	15 555	17,2
19	44	343	387	15 246	25,4
20	76	431	507	15 279	33,2
21	108	590	698	15 359	45,4
22	176	589	765	15 282	50,1
23	242	712	954	14 910	64,0
24	387	702	1 089	14 367	75,8
25	451	715	1 166	13 554	86,0
26	488	702	1 190	12 896	92,3
27	573	631	1 204	11 956	100,7
28	591	579	1 170	10 801	108,3
29	556	488	1 044	10 501	99,4
30	573	433	1 006	10 898	92,3
31	505	443	948	11 686	81,1
32	558	421	979	13 273	73,8
33	512	333	845	14 678	57,6
34	373	307	680	15 203	44,7
35	323	230	553	15 590	35,5
36	303	189	492	16 103	30,6
37	194	149	343	17 034	20,1
38	155	102	257	18 008	14,3
39	109	64	173	18 903	9,2
40	77	46	123	19 710	6,2
41	56	26	82	19 933	4,1
42	33	36	69	20 184	3,4
43	21	6	27	20 072	1,3
44	8	5	13	19 619	0,7
44 und jünger	7 510	9 793	17 303	-	1 289,9 [4]
45 und älter	3	4	7	-	-
Insgesamt	**7 513**	**9 797**	**17 310**	**463 435** [5]	**37,4** [6]
			Stadt Erfurt		
15 und jünger	-	5	5	1 219 [3]	4,1
16	-	7	7	1 287	5,4
17	-	16	16	1 255	12,7
18	2	30	32	1 318	24,3
19	4	43	47	1 414	33,2
20	3	43	46	1 476	31,2
21	6	59	65	1 557	41,7
22	12	62	74	1 587	46,6
23	19	78	97	1 604	60,5
24	24	99	123	1 564	78,6
25	31	72	103	1 437	71,7
26	34	61	95	1 390	68,3
27	61	67	128	1 305	98,1
28	49	74	123	1 170	105,1
29	58	56	114	1 097	103,9
30	46	43	89	1 080	82,4
31	43	49	92	1 104	83,3
32	47	55	102	1 229	83,0
33	60	42	102	1 343	75,9
34	37	40	77	1 364	56,5
35	32	18	50	1 415	35,3
36	40	23	63	1 476	42,7
37	20	13	33	1 513	21,8
38	22	21	43	1 546	27,8
39	4	5	9	1 604	5,6
40	7	7	14	1 642	8,5
41	4	3	7	1 628	4,3
42	3	2	5	1 643	3,0
43	1	-	1	1 671	0,6
44	-	1	1	1 658	0,6
44 und jünger	669	1 094	1 763	-	1 316,7 [4]
45 und älter	-	-	-	-	-
Zusammen	**669**	**1 094**	**1 763**	**42 596** [5]	**41,4** [6]

1) Methodikwechsel in Altersberechnung (aus Geburtsmonat u. -jahr) - 2) Mittlere Bevölkerung -
3) Frauen im Alter von 15 Jahren - 4) Summe der altersspezifischen Fruchtbarkeitsziffern -
5) Frauen im Alter von 15 bis unter 45 Jahren - 6) Allgemeine Fruchtbarkeitsziffer

Noch 3.6: Altersspezifische Geburtenziffern sowie Lebendgeborene 2004
nach dem Alter der Mutter und nach Kreisen

Alter der Mutter [1] ... Jahre	Lebendgeborene			Frauen nebenstehenden Alters [2]	Lebendgeborene je 1000 Frauen nebenstehenden Alters
	deren Eltern miteinander		insgesamt		
	verheiratet sind	nicht verheiratet sind			
			Stadt Gera		
15 und jünger	-	3	3	622 [3]	4,8
16	-	5	5	696	7,2
17	2	8	10	689	14,5
18	-	8	8	678	11,8
19	3	14	17	664	25,6
20	2	22	24	673	35,7
21	3	27	30	659	45,5
22	7	24	31	623	49,8
23	5	29	34	582	58,4
24	14	35	49	581	84,3
25	12	33	45	567	79,4
26	10	29	39	532	73,3
27	15	39	54	477	113,2
28	16	20	36	428	84,1
29	12	30	42	424	99,1
30	17	24	41	417	98,3
31	16	24	40	455	87,9
32	20	18	38	553	68,7
33	23	10	33	627	52,6
34	15	19	34	647	52,6
35	11	12	23	649	35,4
36	6	12	18	678	26,5
37	4	11	15	747	20,1
38	2	6	8	837	9,6
39	6	1	7	846	8,3
40	1	1	2	854	2,3
41	4	1	5	905	5,5
42	1	2	3	912	3,3
43	2	-	2	897	2,2
44	-	-	-	878	-
44 und jünger	229	467	696	-	1 260,0 [4]
45 und älter	-	-	-	-	-
Zusammen	**229**	**467**	**696**	**19 797** [5]	**35,2** [6]
			Stadt Jena		
15 und jünger	-	2	2	529 [3]	3,8
16	-	2	2	564	3,5
17	-	7	7	567	12,3
18	-	12	12	643	18,7
19	-	11	11	914	12,0
20	7	10	17	1 129	15,1
21	3	23	26	1 162	22,4
22	5	30	35	1 237	28,3
23	10	37	47	1 175	40,0
24	13	33	46	1 109	41,5
25	19	30	49	994	49,3
26	25	33	58	863	67,2
27	21	41	62	753	82,3
28	27	41	68	653	104,1
29	35	40	75	636	117,9
30	26	25	51	623	81,9
31	39	24	63	615	102,4
32	26	30	56	623	89,9
33	36	22	58	652	89,0
34	24	15	39	632	61,7
35	28	14	42	671	62,6
36	15	11	26	657	39,6
37	18	8	26	666	39,0
38	11	8	19	717	26,5
39	8	2	10	711	14,1
40	4	3	7	723	9,7
41	4	4	8	715	11,2
42	4	1	5	721	6,9
43	1	-	1	696	1,4
44	2	-	2	650	3,1
44 und jünger	411	519	930	-	1 257,4 [4]
45 und älter	-	-	-	-	-
Zusammen	**411**	**519**	**930**	**23 000** [5]	**40,4** [6]

1) Methodikwechsel in Altersberechnung (aus Geburtsmonat u. -jahr) - 2) Mittlere Bevölkerung -
3) Frauen im Alter von 15 Jahren - 4) Summe der altersspezifischen Fruchtbarkeitsziffern -
5) Frauen im Alter von 15 bis unter 45 Jahren - 6) Allgemeine Fruchtbarkeitsziffer

Noch 3.6: Altersspezifische Geburtenziffern sowie Lebendgeborene 2004
nach dem Alter der Mutter und nach Kreisen

Alter der Mutter [1] ... Jahre	Lebendgeborene			Frauen nebenstehenden Alters [2]	Lebendgeborene je 1000 Frauen nebenstehenden Alters
	deren Eltern miteinander		insgesamt		
	verheiratet sind	nicht verheiratet sind			
			Stadt Suhl		
15 und jünger	-	-	-	263 [3]	-
16	-	-	-	290	-
17	-	2	2	298	6,7
18	1	6	7	291	24,1
19	3	5	8	277	28,9
20	3	7	10	256	39,1
21	3	10	13	263	49,4
22	-	14	14	288	48,6
23	2	12	14	254	55,1
24	7	11	18	221	81,4
25	9	19	28	231	121,2
26	7	11	18	218	82,6
27	3	13	16	191	83,8
28	4	6	10	161	62,1
29	6	4	10	154	64,9
30	5	3	8	168	47,6
31	5	10	15	194	77,3
32	5	6	11	227	48,5
33	6	3	9	250	36,0
34	1	1	2	264	7,6
35	7	2	9	270	33,3
36	6	2	8	283	28,3
37	2	9	11	292	37,7
38	2	1	3	318	9,4
39	3	1	4	349	11,5
40	3	-	3	386	7,8
41	-	-	-	389	-
42	-	1	1	380	2,6
43	1	-	1	360	2,8
44	-	-	-	351	-
44 und jünger	94	159	253	-	1 098,3 [4]
45 und älter	-	-	-	-	-
Zusammen	**94**	**159**	**253**	**8 137** [5]	**31,1** [6]
			Stadt Weimar		
15 und jünger	-	1	1	331 [3]	3,0
16	-	2	2	350	5,7
17	-	3	3	371	8,1
18	-	7	7	387	18,1
19	1	9	10	438	22,8
20	2	11	13	521	25,0
21	1	18	19	588	32,3
22	4	16	20	628	31,8
23	5	21	26	622	41,8
24	12	20	32	626	51,1
25	11	16	27	586	46,1
26	12	25	37	553	66,9
27	18	18	36	494	72,9
28	18	23	41	423	96,9
29	15	12	27	378	71,4
30	27	19	46	384	119,8
31	22	12	34	388	87,6
32	18	18	36	409	88,0
33	16	15	31	441	70,3
34	14	12	26	436	59,6
35	11	7	18	449	40,1
36	13	3	16	447	35,8
37	6	6	12	449	26,7
38	5	5	10	473	21,1
39	3	-	3	500	6,0
40	3	6	9	499	18,0
41	1	3	4	507	7,9
42	3	2	5	502	10,0
43	1	-	1	477	2,1
44	1	-	1	472	2,1
44 und jünger	243	310	553	-	1 189,0 [4]
45 und älter	-	-	-	-	-
Zusammen	**243**	**310**	**553**	**14 129** [5]	**39,1** [6]

1) Methodikwechsel in Altersberechnung (aus Geburtsmonat u. -jahr) - 2) Mittlere Bevölkerung -
3) Frauen im Alter von 15 Jahren - 4) Summe der altersspezifischen Fruchtbarkeitsziffern -
5) Frauen im Alter von 15 bis unter 45 Jahren - 6) Allgemeine Fruchtbarkeitsziffer

Noch 3.6: Altersspezifische Geburtenziffern sowie Lebendgeborene 2004
nach dem Alter der Mutter und nach Kreisen

Alter der Mutter [1] ... Jahre	Lebendgeborene			Frauen nebenstehenden Alters [2]	Lebendgeborene je 1000 Frauen nebenstehenden Alters
	deren Eltern miteinander		insgesamt		
	verheiratet sind	nicht verheiratet sind			
Stadt Eisenach					
15 und jünger	-	1	1	256 [3]	3,9
16	-	3	3	274	10,9
17	-	5	5	268	18,7
18	-	4	4	262	15,3
19	4	11	15	254	59,1
20	3	10	13	268	48,5
21	4	7	11	271	40,6
22	4	14	18	263	68,4
23	12	13	25	264	94,7
24	3	11	14	279	50,2
25	10	21	31	273	113,6
26	7	12	19	246	77,2
27	10	16	26	242	107,4
28	17	12	29	215	134,9
29	8	6	14	195	71,8
30	12	11	23	225	102,2
31	4	3	7	233	30,0
32	10	8	18	273	65,9
33	11	5	16	294	54,4
34	7	7	14	278	50,4
35	5	4	9	281	32,0
36	4	5	9	294	30,6
37	9	4	13	304	42,8
38	1	3	4	326	12,3
39	2	4	6	331	18,1
40	-	-	-	357	-
41	4	1	5	364	13,7
42	2	-	2	364	5,5
43	-	-	-	365	-
44	-	-	-	356	-
44 und jünger	153	201	354	-	1 373,1 [4]
45 und älter	-	-	-	-	-
Zusammen	**153**	**201**	**354**	**8 475** [5]	**41,8** [6]
Landkreis Eichsfeld					
15 und jünger	-	1	1	822 [3]	1,2
16	-	2	2	851	2,4
17	-	5	5	892	5,6
18	1	8	9	873	10,3
19	4	13	17	830	20,5
20	8	20	28	833	33,6
21	5	33	38	803	47,3
22	18	20	38	779	48,8
23	20	28	48	733	65,5
24	42	24	66	701	94,2
25	41	31	72	665	108,3
26	49	18	67	637	105,2
27	56	20	76	618	123,0
28	64	22	86	612	140,5
29	54	9	63	583	108,1
30	48	14	62	565	109,7
31	29	11	40	586	68,3
32	48	10	58	616	94,2
33	40	8	48	682	70,4
34	25	10	35	690	50,7
35	26	7	33	713	46,3
36	20	4	24	760	31,6
37	6	4	10	815	12,3
38	13	4	17	861	19,7
39	9	4	13	888	14,6
40	7	-	7	931	7,5
41	4	-	4	926	4,3
42	-	2	2	918	2,2
43	1	-	1	902	1,1
44	-	-	-	850	-
44 und jünger	638	332	970	-	1 447,4 [4]
45 und älter	-	1	1	-	-
Zusammen	**638**	**333**	**971**	**22 935** [5]	**42,3** [6]

1) Methodikwechsel in Altersberechnung (aus Geburtsmonat u. -jahr) - 2) Mittlere Bevölkerung -
3) Frauen im Alter von 15 Jahren - 4) Summe der altersspezifischen Fruchtbarkeitsziffern -
5) Frauen im Alter von 15 bis unter 45 Jahren - 6) Allgemeine Fruchtbarkeitsziffer

Noch 3.6: Altersspezifische Geburtenziffern sowie Lebendgeborene 2004
nach dem Alter der Mutter und nach Kreisen

Alter der Mutter [1] ... Jahre	Lebendgeborene			Frauen nebenstehenden Alters [2]	Lebendgeborene je 1000 Frauen nebenstehenden Alters
	deren Eltern miteinander		insgesamt		
	verheiratet sind	nicht verheiratet sind			
Landkreis Nordhausen					
15 und jünger	-	3	3	619 [3]	4,8
16	-	5	5	647	7,7
17	-	6	6	639	9,4
18	-	15	15	590	25,4
19	2	18	20	568	35,2
20	2	22	24	544	44,1
21	6	17	23	567	40,6
22	7	26	33	582	56,7
23	10	37	47	564	83,3
24	15	25	40	519	77,1
25	23	23	46	501	91,8
26	18	26	44	488	90,2
27	17	24	41	419	97,9
28	18	14	32	365	87,7
29	14	14	28	366	76,5
30	19	11	30	402	74,6
31	20	13	33	477	69,2
32	18	14	32	558	57,3
33	13	7	20	603	33,2
34	14	18	32	621	51,5
35	6	9	15	632	23,7
36	11	6	17	675	25,2
37	11	9	20	702	28,5
38	10	5	15	723	20,7
39	8	2	10	761	13,1
40	3	-	3	769	3,9
41	-	3	3	799	3,8
42	1	1	2	821	2,4
43	-	-	-	808	-
44	-	1	1	806	1,2
44 und jünger	266	374	640	-	1 236,7 [4]
45 und älter	-	-	-	-	-
Zusammen	**266**	**374**	**640**	**18 135** [5]	**35,3** [6]
Landkreis Wartburgkreis					
15 und jünger	-	4	4	952 [3]	4,2
16	-	3	3	1 003	3,0
17	-	11	11	986	11,2
18	-	16	16	922	17,4
19	2	16	18	871	20,7
20	8	18	26	859	30,3
21	13	22	35	870	40,2
22	18	26	44	863	51,0
23	25	35	60	853	70,3
24	25	41	66	808	81,7
25	37	45	82	766	107,0
26	35	38	73	714	102,2
27	43	37	80	689	116,1
28	43	38	81	665	121,8
29	36	22	58	624	92,9
30	44	23	67	650	103,1
31	31	30	61	715	85,3
32	37	15	52	781	66,6
33	22	24	46	869	52,9
34	24	8	32	913	35,0
35	16	8	24	901	26,6
36	12	9	21	919	22,9
37	16	5	21	992	21,2
38	11	3	14	1 076	13,0
39	5	3	8	1 139	7,0
40	3	1	4	1 219	3,3
41	2	-	2	1 235	1,6
42	1	3	4	1 250	3,2
43	-	-	-	1 242	-
44	-	-	-	1 207	-
44 und jünger	509	504	1 013	-	1 311,7 [4]
45 und älter	-	-	-	-	-
Zusammen	**509**	**504**	**1 013**	**27 553** [5]	**36,8** [6]

1) Methodikwechsel in Altersberechnung (aus Geburtsmonat u. -jahr) - 2) Mittlere Bevölkerung -
3) Frauen im Alter von 15 Jahren - 4) Summe der altersspezifischen Fruchtbarkeitsziffern -
5) Frauen im Alter von 15 bis unter 45 Jahren - 6) Allgemeine Fruchtbarkeitsziffer

Noch 3.6: Altersspezifische Geburtenziffern sowie Lebendgeborene 2004
nach dem Alter der Mutter und nach Kreisen

Alter der Mutter [1] ... Jahre	Lebendgeborene			Frauen nebenstehenden Alters [2]	Lebendgeborene je 1000 Frauen nebenstehenden Alters
	deren Eltern miteinander		insgesamt		
	verheiratet sind	nicht verheiratet sind			
Landkreis Unstrut-Hainich-Kreis					
15 und jünger	-	3	3	765 [3]	3,9
16	-	2	2	804	2,5
17	-	6	6	796	7,5
18	1	7	8	755	10,6
19	2	24	26	710	36,6
20	3	23	26	712	36,5
21	4	42	46	690	66,7
22	14	34	48	678	70,8
23	10	54	64	706	90,7
24	32	40	72	679	106,0
25	35	32	67	602	111,3
26	33	33	66	593	111,3
27	30	17	47	558	84,2
28	31	25	56	480	116,7
29	31	16	47	492	95,5
30	33	23	56	514	108,9
31	28	24	52	551	94,4
32	22	12	34	619	54,9
33	27	12	39	697	56,0
34	19	13	32	768	41,7
35	19	8	27	743	36,3
36	12	9	21	777	27,0
37	14	8	22	870	25,3
38	6	5	11	921	11,9
39	5	4	9	934	9,6
40	3	4	7	956	7,3
41	4	1	5	991	5,0
42	1	-	1	981	1,0
43	-	-	-	985	-
44	-	-	-	999	-
44 und jünger	419	481	900	-	1 430,1 [4]
45 und älter	-	-	-	-	-
Zusammen	**419**	**481**	**900**	**22 326** [5]	**40,3** [6]
Landkreis Kyffhäuserkreis					
15 und jünger	-	2	2	574 [3]	3,5
16	-	5	5	619	8,1
17	-	6	6	640	9,4
18	1	8	9	619	14,5
19	-	17	17	565	30,1
20	4	18	22	532	41,4
21	5	24	29	510	56,9
22	7	26	33	507	65,1
23	13	19	32	517	61,9
24	15	25	40	499	80,2
25	17	24	41	444	92,3
26	17	24	41	411	99,8
27	23	23	46	404	113,9
28	26	21	47	369	127,4
29	15	11	26	351	74,1
30	20	11	31	381	81,4
31	25	16	41	432	94,9
32	17	12	29	508	57,1
33	14	11	25	532	47,0
34	10	8	18	537	33,5
35	15	6	21	569	36,9
36	7	3	10	603	16,6
37	3	3	6	656	9,1
38	9	1	10	679	14,7
39	4	-	4	713	5,6
40	3	1	4	753	5,3
41	2	-	2	758	2,6
42	1	4	5	789	6,3
43	-	1	1	792	1,3
44	-	-	-	776	-
44 und jünger	273	330	603	-	1 290,9 [4]
45 und älter	-	1	1	-	-
Zusammen	**273**	**331**	**604**	**17 039** [5]	**35,4** [6]

1) Methodikwechsel in Altersberechnung (aus Geburtsmonat u. -jahr) - 2) Mittlere Bevölkerung -
3) Frauen im Alter von 15 Jahren - 4) Summe der altersspezifischen Fruchtbarkeitsziffern -
5) Frauen im Alter von 15 bis unter 45 Jahren - 6) Allgemeine Fruchtbarkeitsziffer

Noch 3.6: Altersspezifische Geburtenziffern sowie Lebendgeborene 2004
nach dem Alter der Mutter und nach Kreisen

Alter der Mutter [1] ... Jahre	Lebendgeborene			Frauen nebenstehenden Alters [2]	Lebendgeborene je 1000 Frauen nebenstehenden Alters
	deren Eltern miteinander		insgesamt		
	verheiratet sind	nicht verheiratet sind			
Landkreis Schmalkalden-Meiningen					
15 und jünger	-	3	3	901 [3]	3,3
16	-	5	5	968	5,2
17	-	11	11	942	11,7
18	-	13	13	907	14,3
19	-	19	19	870	21,8
20	7	23	30	864	34,7
21	12	30	42	873	48,1
22	9	37	46	865	53,2
23	15	31	46	805	57,1
24	17	28	45	738	61,0
25	23	33	56	729	76,8
26	33	46	79	728	108,5
27	42	25	67	662	101,2
28	37	28	65	580	112,1
29	39	29	68	575	118,3
30	37	25	62	615	100,8
31	26	25	51	676	75,4
32	29	20	49	769	63,7
33	32	27	59	843	70,0
34	28	13	41	869	47,2
35	16	19	35	893	39,2
36	15	14	29	946	30,7
37	8	6	14	998	14,0
38	11	4	15	1 066	14,1
39	4	3	7	1 141	6,1
40	5	1	6	1 198	5,0
41	2	1	3	1 236	2,4
42	1	4	5	1 242	4,0
43	2	1	3	1 243	2,4
44	-	-	-	1 185	-
44 und jünger	450	524	974	-	1 302,3 [4]
45 und älter	1	-	1	-	-
Zusammen	**451**	**524**	**975**	**26 927** [5]	**36,2** [6]
Landkreis Gotha					
15 und jünger	-	1	1	973 [3]	1,0
16	-	7	7	1 025	6,8
17	-	10	10	991	10,1
18	1	13	14	905	15,5
19	4	24	28	873	32,1
20	4	35	39	838	46,5
21	7	56	63	826	76,3
22	9	38	47	838	56,1
23	15	52	67	838	80,0
24	24	40	64	796	80,4
25	28	44	72	767	93,9
26	34	41	75	723	103,7
27	27	45	72	671	107,3
28	33	37	70	621	112,7
29	32	29	61	610	100,0
30	31	39	70	654	107,0
31	25	23	48	712	67,4
32	42	25	67	848	79,0
33	37	16	53	951	55,7
34	29	14	43	986	43,6
35	14	13	27	975	27,7
36	20	9	29	1 003	28,9
37	8	14	22	1 045	21,1
38	12	4	16	1 090	14,7
39	7	2	9	1 205	7,5
40	3	4	7	1 270	5,5
41	7	1	8	1 254	6,4
42	2	1	3	1 270	2,4
43	1	2	3	1 286	2,3
44	1	-	1	1 245	0,8
44 und jünger	457	639	1 096	-	1 392,4 [4]
45 und älter	-	-	-	-	-
Zusammen	**457**	**639**	**1 096**	**28 089** [5]	**39,0** [6]

1) Methodikwechsel in Altersberechnung (aus Geburtsmonat u. -jahr) - 2) Mittlere Bevölkerung -
3) Frauen im Alter von 15 Jahren - 4) Summe der altersspezifischen Fruchtbarkeitsziffern -
5) Frauen im Alter von 15 bis unter 45 Jahren - 6) Allgemeine Fruchtbarkeitsziffer

Noch 3.6: Altersspezifische Geburtenziffern sowie Lebendgeborene 2004
nach dem Alter der Mutter und nach Kreisen

Alter der Mutter [1] ... Jahre	Lebendgeborene			Frauen nebenstehenden Alters [2]	Lebendgeborene je 1000 Frauen nebenstehenden Alters
	deren Eltern miteinander		insgesamt		
	verheiratet sind	nicht verheiratet sind			
Landkreis Sömmerda					
15 und jünger	-	-	-	536 [3]	-
16	-	6	6	568	10,6
17	-	3	3	580	5,2
18	1	11	12	543	22,1
19	2	12	14	503	27,8
20	-	14	14	486	28,8
21	-	24	24	467	51,4
22	8	15	23	459	50,1
23	11	26	37	433	85,5
24	9	25	34	438	77,6
25	12	31	43	433	99,3
26	16	22	38	414	91,8
27	22	26	48	381	126,0
28	18	19	37	348	106,3
29	16	19	35	348	100,6
30	19	18	37	367	100,8
31	15	10	25	386	64,8
32	19	13	32	447	71,6
33	17	12	29	495	58,6
34	11	3	14	520	26,9
35	15	10	25	537	46,6
36	8	8	16	557	28,7
37	9	2	11	597	18,4
38	-	1	1	598	1,7
39	4	1	5	633	7,9
40	3	1	4	710	5,6
41	1	1	2	697	2,9
42	3	1	4	684	5,8
43	1	-	1	692	1,4
44	-	-	-	695	-
44 und jünger	240	334	574	-	1 324,8 [4]
45 und älter	-	-	-	-	-
Zusammen	**240**	**334**	**574**	**15 552** [5]	**36,9** [6]
Landkreis Hildburghausen					
15 und jünger	-	1	1	490 [3]	2,0
16	-	3	3	513	5,8
17	-	4	4	530	7,5
18	1	11	12	535	22,4
19	-	15	15	486	30,9
20	1	12	13	451	28,8
21	2	18	20	472	42,4
22	3	20	23	450	51,1
23	9	12	21	431	48,7
24	10	23	33	427	77,3
25	16	20	36	403	89,3
26	14	18	32	365	87,7
27	30	21	51	362	140,9
28	18	23	41	327	125,4
29	18	15	33	316	104,4
30	19	13	32	344	93,0
31	15	13	28	365	76,7
32	23	16	39	416	93,8
33	16	9	25	442	56,6
34	12	8	20	445	44,9
35	10	2	12	459	26,1
36	11	7	18	487	37,0
37	3	3	6	534	11,2
38	3	1	4	542	7,4
39	2	3	5	581	8,6
40	-	1	1	599	1,7
41	2	-	2	615	3,3
42	1	-	1	646	1,5
43	-	-	-	652	-
44	1	-	1	644	1,6
44 und jünger	240	292	532	-	1 328,0 [4]
45 und älter	-	-	-	-	-
Zusammen	**240**	**292**	**532**	**14 329** [5]	**37,1** [6]

1) Methodikwechsel in Altersberechnung (aus Geburtsmonat u. -jahr) - 2) Mittlere Bevölkerung -
3) Frauen im Alter von 15 Jahren - 4) Summe der altersspezifischen Fruchtbarkeitsziffern -
5) Frauen im Alter von 15 bis unter 45 Jahren - 6) Allgemeine Fruchtbarkeitsziffer

Noch 3.6: Altersspezifische Geburtenziffern sowie Lebendgeborene 2004
nach dem Alter der Mutter und nach Kreisen

Alter der Mutter [1] ... Jahre	Lebendgeborene			Frauen nebenstehenden Alters [2]	Lebendgeborene je 1000 Frauen nebenstehenden Alters
	deren Eltern miteinander		insgesamt		
	verheiratet sind	nicht verheiratet sind			
Landkreis Ilm-Kreis					
15 und jünger	-	-	-	754 [3]	-
16	-	3	3	767	3,9
17	-	5	5	762	6,6
18	-	9	9	737	12,2
19	2	17	19	735	25,9
20	3	27	30	764	39,3
21	6	36	42	760	55,3
22	8	29	37	782	47,3
23	7	33	40	766	52,2
24	28	31	59	705	83,7
25	20	34	54	653	82,7
26	29	43	72	633	113,7
27	22	29	51	563	90,6
28	22	26	48	493	97,4
29	16	26	42	494	85,0
30	15	18	33	514	64,2
31	22	18	40	547	73,1
32	26	15	41	607	67,5
33	13	17	30	703	42,7
34	8	22	30	773	38,8
35	13	16	29	804	36,1
36	10	8	18	845	21,3
37	7	4	11	877	12,5
38	4	2	6	887	6,8
39	8	5	13	938	13,9
40	3	1	4	983	4,1
41	1	1	2	981	2,0
42	-	1	1	1 009	1,0
43	1	-	1	1 019	1,0
44	1	-	1	978	1,0
44 und jünger	295	476	771	-	1 181,8 [4]
45 und älter	-	1	1	-	-
Zusammen	**295**	**477**	**772**	**22 833** [5]	**33,8** [6]
Landkreis Weimarer Land					
15 und jünger	-	3	3	600 [3]	5,0
16	-	1	1	588	1,7
17	-	6	6	611	9,8
18	-	10	10	618	16,2
19	2	6	8	600	13,3
20	3	10	13	586	22,2
21	3	16	19	552	34,4
22	5	23	28	529	52,9
23	7	31	38	535	71,0
24	20	32	52	523	99,4
25	18	23	41	486	84,4
26	14	28	42	462	90,9
27	17	25	42	453	92,7
28	19	24	43	414	103,9
29	19	27	46	404	113,9
30	21	12	33	409	80,7
31	26	19	45	430	104,7
32	29	20	49	531	92,3
33	19	15	34	604	56,3
34	12	11	23	598	38,5
35	14	11	25	619	40,4
36	18	7	25	639	39,1
37	4	8	12	716	16,8
38	6	7	13	756	17,2
39	3	-	3	766	3,9
40	5	-	5	801	6,2
41	2	1	3	766	3,9
42	-	2	2	787	2,5
43	-	-	-	830	-
44	-	-	-	800	-
44 und jünger	286	378	664	-	1 314,2 [4]
45 und älter	-	-	-	-	-
Zusammen	**286**	**378**	**664**	**18 013** [5]	**36,9** [6]

1) Methodikwechsel in Altersberechnung (aus Geburtsmonat u. -jahr) - 2) Mittlere Bevölkerung -
3) Frauen im Alter von 15 Jahren - 4) Summe der altersspezifischen Fruchtbarkeitsziffern -
5) Frauen im Alter von 15 bis unter 45 Jahren - 6) Allgemeine Fruchtbarkeitsziffer

Noch 3.6: Altersspezifische Geburtenziffern sowie Lebendgeborene 2004
nach dem Alter der Mutter und nach Kreisen

Alter der Mutter [1] ... Jahre	Lebendgeborene			Frauen nebenstehenden Alters [2]	Lebendgeborene je 1000 Frauen nebenstehenden Alters	
	deren Eltern miteinander		insgesamt			
	verheiratet sind	nicht verheiratet sind				
Landkreis Sonneberg						
15 und jünger	-	1	1	364 [3]	2,7	
16	-	-	-	402	-	
17	-	9	9	435	20,7	
18	-	8	8	422	19,0	
19	2	4	6	382	15,7	
20	1	13	14	375	37,3	
21	6	11	17	385	44,2	
22	4	22	26	384	67,7	
23	9	18	27	376	71,8	
24	14	12	26	370	70,3	
25	10	16	26	338	76,9	
26	20	14	34	312	109,0	
27	13	9	22	290	75,9	
28	11	8	19	283	67,1	
29	17	10	27	277	97,5	
30	20	12	32	280	114,3	
31	15	13	28	309	90,6	
32	12	10	22	380	57,9	
33	10	6	16	413	38,7	
34	9	13	22	408	53,9	
35	5	6	11	412	26,7	
36	3	5	8	426	18,8	
37	4	-	4	441	9,1	
38	1	-	1	478	2,1	
39	2	1	3	534	5,6	
40	2	3	5	561	8,9	
41	1	1	2	565	3,5	
42	1	-	1	569	1,8	
43	2	-	2	569	3,5	
44	1	-	1	560	1,8	
44 und jünger	195	225	420	-	1 213,0	[4]
45 und älter	-	1	1	-	-	
Zusammen	**195**	**226**	**421**	**12 300** [5]	**34,2**	[6]
Landkreis Saalfeld-Rudolstadt						
15 und jünger	-	3	3	774 [3]	3,9	
16	-	5	5	833	6,0	
17	1	5	6	833	7,2	
18	3	13	16	832	19,2	
19	2	19	21	780	26,9	
20	5	20	25	762	32,8	
21	2	37	39	767	50,8	
22	7	24	31	696	44,5	
23	11	30	41	666	61,6	
24	14	37	51	636	80,2	
25	20	32	52	578	90,0	
26	17	47	64	582	110,0	
27	27	31	58	571	101,6	
28	29	32	61	526	116,0	
29	30	29	59	516	114,3	
30	36	13	49	560	87,5	
31	27	22	49	611	80,2	
32	32	25	57	677	84,2	
33	28	20	48	749	64,1	
34	17	21	38	811	46,9	
35	14	14	28	824	34,0	
36	14	7	21	823	25,5	
37	10	5	15	866	17,3	
38	3	1	4	942	4,2	
39	1	2	3	1 000	3,0	
40	2	3	5	1 032	4,8	
41	2	1	3	1 061	2,8	
42	1	3	4	1 110	3,6	
43	1	-	1	1 083	0,9	
44	1	1	2	1 069	1,9	
44 und jünger	357	502	859	-	1 325,9	[4]
45 und älter	-	-	-	-	-	
Zusammen	**357**	**502**	**859**	**23 570** [5]	**36,4**	[6]

1) Methodikwechsel in Altersberechnung (aus Geburtsmonat u. -jahr) - 2) Mittlere Bevölkerung -
3) Frauen im Alter von 15 Jahren - 4) Summe der altersspezifischen Fruchtbarkeitsziffern -
5) Frauen im Alter von 15 bis unter 45 Jahren - 6) Allgemeine Fruchtbarkeitsziffer

Noch 3.6: Altersspezifische Geburtenziffern sowie Lebendgeborene 2004
nach dem Alter der Mutter und nach Kreisen

Alter der Mutter [1] ... Jahre	Lebendgeborene			Frauen nebenstehenden Alters [2]	Lebendgeborene je 1000 Frauen nebenstehenden Alters
	deren Eltern miteinander		insgesamt		
	verheiratet sind	nicht verheiratet sind			
Landkreis Saale-Holzland-Kreis					
15 und jünger	-	2	2	601 [3]	3,3
16	-	2	2	654	3,1
17	-	6	6	680	8,8
18	-	8	8	648	12,3
19	1	15	16	584	27,4
20	-	17	17	540	31,5
21	6	18	24	543	44,2
22	9	16	25	506	49,4
23	7	25	32	490	65,3
24	10	30	40	490	81,6
25	9	30	39	489	79,8
26	20	30	50	479	104,4
27	19	33	52	451	115,3
28	22	23	45	411	109,5
29	21	27	48	388	123,7
30	17	19	36	405	88,9
31	19	19	38	435	87,4
32	15	20	35	501	69,9
33	20	12	32	566	56,5
34	12	4	16	580	27,6
35	11	5	16	609	26,3
36	16	9	25	638	39,2
37	7	3	10	676	14,8
38	5	3	8	747	10,7
39	4	4	8	797	10,0
40	6	2	8	820	9,8
41	4	-	4	827	4,8
42	1	-	1	846	1,2
43	1	-	1	809	1,2
44	-	-	-	776	-
44 und jünger	262	382	644	-	1 307,9 [4]
45 und älter	1	-	1	-	-
Zusammen	**263**	**382**	**645**	**17 986** [5]	**35,9** [6]
Landkreis Saale-Orla-Kreis					
15 und jünger	-	1	1	618 [3]	1,6
16	-	4	4	671	6,0
17	-	6	6	694	8,6
18	1	13	14	669	20,9
19	3	8	11	607	18,1
20	3	20	23	540	42,6
21	4	17	21	559	37,6
22	5	21	26	543	47,9
23	6	34	40	536	74,6
24	12	20	32	518	61,8
25	20	32	52	504	103,2
26	15	39	54	481	112,3
27	15	18	33	427	77,3
28	24	16	40	395	101,3
29	25	15	40	416	96,2
30	16	19	35	457	76,6
31	15	26	41	464	88,4
32	21	20	41	499	82,2
33	12	7	19	567	33,5
34	7	9	16	605	26,4
35	9	13	22	641	34,3
36	16	4	20	638	31,3
37	5	3	8	656	12,2
38	6	2	8	688	11,6
39	4	7	11	721	15,3
40	3	1	4	790	5,1
41	1	1	2	837	2,4
42	3	1	4	841	4,8
43	2	2	4	824	4,9
44	-	1	1	817	1,2
44 und jünger	253	380	633	-	1 240,2 [4]
45 und älter	-	-	-	-	-
Zusammen	**253**	**380**	**633**	**18 223** [5]	**34,7** [6]

1) Methodikwechsel in Altersberechnung (aus Geburtsmonat u. -jahr) - 2) Mittlere Bevölkerung -
3) Frauen im Alter von 15 Jahren - 4) Summe der altersspezifischen Fruchtbarkeitsziffern -
5) Frauen im Alter von 15 bis unter 45 Jahren - 6) Allgemeine Fruchtbarkeitsziffer

Noch 3.6: Altersspezifische Geburtenziffern sowie Lebendgeborene 2004
nach dem Alter der Mutter und nach Kreisen

Alter der Mutter [1] ... Jahre	Lebendgeborene			Frauen nebenstehenden Alters [2]	Lebendgeborene je 1000 Frauen nebenstehenden Alters
	deren Eltern miteinander		insgesamt		
	verheiratet sind	nicht verheiratet sind			
Landkreis Greiz					
15 und jünger	-	2	2	758 [3]	2,6
16	-	2	2	801	2,5
17	1	8	9	812	11,1
18	1	13	14	756	18,5
19	1	8	9	712	12,6
20	2	14	16	693	23,1
21	3	25	28	657	42,6
22	9	22	31	618	50,2
23	6	22	28	597	46,9
24	18	32	50	614	81,4
25	16	42	58	598	97,0
26	13	36	49	567	86,4
27	19	28	47	516	91,1
28	25	26	51	456	111,8
29	19	20	39	451	86,5
30	22	21	43	467	92,1
31	21	20	41	524	78,2
32	20	15	35	636	55,0
33	19	19	38	692	54,9
34	17	12	29	742	39,1
35	12	17	29	795	36,5
36	18	11	29	797	36,4
37	8	11	19	842	22,6
38	10	9	19	897	21,2
39	4	3	7	959	7,3
40	4	2	6	998	6,0
41	4	-	4	1 000	4,0
42	2	4	6	1 018	5,9
43	3	-	3	1 014	3,0
44	-	-	-	1 016	-
44 und jünger	297	444	741	-	1 226,5 [4]
45 und älter	1	-	1	-	-
Zusammen	**298**	**444**	**742**	**22 003** [5]	**33,7** [6]
Landkreis Altenburger Land					
15 und jünger	-	-	-	670 [3]	-
16	-	1	1	711	1,4
17	-	3	3	685	4,4
18	-	10	10	644	15,5
19	-	15	15	610	24,6
20	2	22	24	579	41,5
21	4	20	24	560	42,9
22	4	30	34	578	58,8
23	8	35	43	561	76,6
24	9	28	37	530	69,8
25	14	32	46	510	90,2
26	16	28	44	504	87,3
27	23	26	49	459	106,8
28	20	21	41	406	101,0
29	20	22	42	406	103,4
30	23	17	40	418	95,7
31	17	19	36	476	75,6
32	22	24	46	566	81,3
33	21	14	35	663	52,8
34	21	26	47	717	65,6
35	14	9	23	727	31,6
36	8	13	21	734	28,6
37	12	10	22	777	28,3
38	2	6	8	839	9,5
39	9	7	16	851	18,8
40	4	4	8	858	9,3
41	-	2	2	877	2,3
42	1	1	2	881	2,3
43	-	-	-	854	-
44	-	1	1	830	1,2
44 und jünger	274	446	720	-	1 327,1 [4]
45 und älter	-	-	-	-	-
Zusammen	**274**	**446**	**720**	**19 481** [5]	**37,0** [6]

1) Methodikwechsel in Altersberechnung (aus Geburtsmonat u. -jahr) - 2) Mittlere Bevölkerung -
3) Frauen im Alter von 15 Jahren - 4) Summe der altersspezifischen Fruchtbarkeitsziffern -
5) Frauen im Alter von 15 bis unter 45 Jahren - 6) Allgemeine Fruchtbarkeitsziffer

4. Sterbefälle
4.1 Abgekürzte Sterbetafel 2002/2004

Vollendetes Alters-jahr	Männlich				Weiblich			
	Überlebende im Alter x	Gestorbene im Alter x bis unter x+1	Sterbewahr-scheinlich-keit von Alter x bis x+1	durchschnitt-liche Lebens-erwartung im Alter x in Jahren	Überlebende im Alter x	Gestorbene im Alter x bis unter x+1	Sterbewahr-scheinlich-keit von Alter x bis x+1	durchschnitt-liche Lebens-erwartung im Alter x in Jahren
x	lx	dx	qx	ex	lx	dx	qx	ex
0	100 000	453	0,00453	74,77	100 000	402	0,00402	81,01
1	99 547	54	0,00054	74,11	99 598	39	0,00039	80,33
2	99 493	34	0,00034	73,15	99 559	28	0,00029	79,36
3	99 459	28	0,00028	72,18	99 530	24	0,00024	78,39
4	99 431	21	0,00021	71,20	99 507	19	0,00019	77,40
5	99 411	17	0,00017	70,21	99 488	15	0,00015	76,42
6	99 394	17	0,00017	69,22	99 473	13	0,00014	75,43
7	99 377	15	0,00016	68,23	99 459	11	0,00011	74,44
8	99 362	14	0,00014	67,24	99 448	11	0,00012	73,45
9	99 348	13	0,00013	66,25	99 437	10	0,00011	72,46
10	99 335	13	0,00013	65,26	99 426	11	0,00011	71,47
11	99 322	14	0,00015	64,27	99 415	11	0,00011	70,47
12	99 308	17	0,00017	63,28	99 404	12	0,00012	69,48
13	99 291	21	0,00021	62,29	99 392	14	0,00014	68,49
14	99 270	30	0,00031	61,30	99 378	18	0,00018	67,50
15	99 240	40	0,00041	60,32	99 360	22	0,00022	66,51
16	99 200	59	0,00060	59,35	99 339	27	0,00027	65,53
17	99 140	79	0,00080	58,38	99 311	33	0,00033	64,54
18	99 061	92	0,00093	57,43	99 278	37	0,00037	63,56
19	98 970	98	0,00099	56,48	99 241	37	0,00037	62,59
20	98 871	103	0,00105	55,54	99 205	36	0,00037	61,61
21	98 768	98	0,00099	54,59	99 168	34	0,00034	60,63
22	98 670	91	0,00093	53,65	99 134	30	0,00030	59,65
23	98 578	88	0,00089	52,70	99 104	27	0,00028	58,67
24	98 491	82	0,00083	51,74	99 077	23	0,00023	57,69
25	98 408	73	0,00074	50,79	99 054	20	0,00020	56,70
26	98 335	75	0,00077	49,82	99 034	21	0,00021	55,71
27	98 260	78	0,00080	48,86	99 013	23	0,00023	54,72
28	98 182	87	0,00089	47,90	98 990	28	0,00028	53,74
29	98 094	86	0,00088	46,94	98 962	30	0,00030	52,75
30	98 008	86	0,00087	45,98	98 932	34	0,00035	51,77
31	97 923	76	0,00078	45,02	98 898	37	0,00038	50,78
32	97 846	89	0,00091	44,06	98 861	41	0,00042	49,80
33	97 757	102	0,00104	43,10	98 820	39	0,00039	48,82
34	97 655	112	0,00114	42,14	98 781	48	0,00049	47,84
35	97 544	103	0,00106	41,19	98 733	50	0,00051	46,87
36	97 440	151	0,00155	40,23	98 682	65	0,00066	45,89
37	97 289	146	0,00150	39,29	98 617	42	0,00042	44,92
38	97 143	140	0,00144	38,35	98 575	78	0,00079	43,94
39	97 002	218	0,00225	37,41	98 497	85	0,00087	42,97
40	96 784	214	0,00221	36,49	98 412	85	0,00087	42,01
41	96 570	227	0,00235	35,57	98 327	114	0,00116	41,05
42	96 343	238	0,00248	34,65	98 213	90	0,00091	40,09
43	96 105	307	0,00320	33,74	98 123	143	0,00146	39,13
44	95 797	307	0,00321	32,84	97 980	154	0,00158	38,19

Noch: 4.1 Abgekürzte Sterbetafel 2002/2004

Vollendetes Alters-jahr	Männlich				Weiblich			
	Überlebende im Alter x	Gestorbene im Alter x bis unter x+1	Sterbewahr-scheinlich-keit von Alter x bis x+1	durchschnitt-liche Lebens-erwartung im Alter x in Jahren	Überlebende im Alter x	Gestorbene im Alter x bis unter x+1	Sterbewahr-scheinlich-keit von Alter x bis x+1	durchschnitt-liche Lebens-erwartung im Alter x in Jahren
x	lx	dx	qx	ex	lx	dx	qx	ex
45	95 490	339	0,00355	31,95	97 825	149	0,00152	37,25
46	95 151	385	0,00405	31,06	97 677	192	0,00197	36,30
47	94 766	409	0,00432	30,18	97 485	187	0,00191	35,37
48	94 357	413	0,00437	29,31	97 298	203	0,00209	34,44
49	93 944	463	0,00493	28,44	97 095	254	0,00262	33,51
50	93 481	466	0,00498	27,58	96 841	233	0,00240	32,60
51	93 015	486	0,00523	26,71	96 608	228	0,00236	31,67
52	92 529	578	0,00625	25,85	96 380	282	0,00293	30,75
53	91 951	654	0,00711	25,01	96 098	256	0,00267	29,84
54	91 296	685	0,00750	24,19	95 842	369	0,00385	28,91
55	90 612	727	0,00802	23,37	95 472	244	0,00255	28,02
56	89 885	684	0,00761	22,55	95 229	300	0,00315	27,10
57	89 201	787	0,00882	21,72	94 929	377	0,00397	26,18
58	88 414	848	0,00959	20,91	94 552	332	0,00352	25,28
59	87 566	918	0,01049	20,11	94 220	454	0,00482	24,37
60	86 648	971	0,01121	19,31	93 766	498	0,00531	23,48
61	85 677	1 117	0,01303	18,53	93 268	497	0,00533	22,61
62	84 560	1 229	0,01454	17,77	92 770	581	0,00626	21,73
63	83 330	1 243	0,01492	17,02	92 189	593	0,00643	20,86
64	82 087	1 395	0,01699	16,27	91 596	647	0,00707	19,99
65	80 693	1 463	0,01813	15,54	90 949	807	0,00887	19,13
66	79 230	1 717	0,02168	14,82	90 142	894	0,00992	18,30
67	77 512	1 738	0,02242	14,14	89 248	1 018	0,01140	17,48
68	75 775	2 110	0,02785	13,45	88 230	1 070	0,01213	16,67
69	73 665	2 169	0,02944	12,82	87 160	1 252	0,01436	15,87
70	71 496	2 155	0,03015	12,20	85 908	1 290	0,01502	15,09
71	69 340	2 523	0,03638	11,56	84 618	1 580	0,01867	14,32
72	66 817	2 540	0,03801	10,98	83 038	1 568	0,01888	13,58
73	64 277	2 656	0,04132	10,39	81 470	1 785	0,02191	12,83
74	61 621	2 880	0,04674	9,82	79 685	2 025	0,02541	12,11
75	58 741	2 979	0,05072	9,27	77 660	2 186	0,02815	11,41
76	55 762	3 076	0,05517	8,74	75 474	2 327	0,03084	10,73
77	52 685	3 198	0,06070	8,22	73 147	2 668	0,03647	10,05
78	49 487	3 337	0,06742	7,72	70 479	2 840	0,04030	9,41
79	46 151	3 238	0,07016	7,25	67 639	3 202	0,04734	8,79
80	42 913	3 379	0,07875	6,75	64 437	3 443	0,05343	8,20
81	39 534	3 662	0,09262	6,29	60 994	3 605	0,05910	7,63
82	35 872	3 621	0,10094	5,88	57 389	4 147	0,07227	7,08
83	32 251	3 673	0,11389	5,48	53 242	4 087	0,07676	6,59
84	28 578	3 399	0,11893	5,13	49 155	4 303	0,08754	6,10
85	25 179	3 245	0,12887	4,75	44 852	4 302	0,09591	5,64
86	21 934	3 199	0,14586	4,38	40 550	4 225	0,10420	5,18
87	18 735	3 132	0,16717	4,04	36 325	4 807	0,13235	4,73
88	15 603	2 905	0,18615	3,75	31 517	4 518	0,14336	4,37
89	12 698	2 713	0,21367	3,49	26 999	4 397	0,16288	4,02
90	9 985	2 158	0,21612	3,31	22 602	4 133	0,18286	3,70

4.2 Gestorbene 2004 nach Monaten und Vierteljahren

Monat Vierteljahr Jahr	Gestorbene			Gestorbene je 1000 Einwohner [1]		
	insgesamt	männlich	weiblich	insgesamt	männlich	weiblich
Januar	2 315	1 068	1 247	11,5	10,8	12,2
Februar	2 126	1 004	1 122	11,3	10,8	11,7
März	2 192	1 006	1 186	10,9	10,2	11,6
1. Vierteljahr	6 633	3 078	3 555	11,2	10,6	11,8
April	2 111	1 006	1 105	10,8	10,5	11,2
Mai	2 027	982	1 045	10,1	9,9	10,2
Juni	1 958	934	1 024	10,1	9,8	10,4
2. Vierteljahr	6 096	2 922	3 174	10,3	10,1	10,6
Juli	2 066	977	1 089	10,3	9,9	10,7
August	2 075	1 008	1 067	10,3	10,2	10,5
September	1 995	935	1 060	10,3	9,8	10,8
3. Vierteljahr	6 136	2 920	3 216	10,3	10,0	10,6
Oktober	2 100	976	1 124	10,5	9,9	11,0
November	2 137	1 023	1 114	11,0	10,7	11,3
Dezember	2 223	1 062	1 161	11,1	10,8	11,4
4. Vierteljahr	6 460	3 061	3 399	10,9	10,5	11,3
Insgesamt	**25 325**	**11 981**	**13 344**	**10,7**	**10,3**	**11,1**

1) Verhältniszahlen für Monate und Vierteljahre auf 1 Jahr umgerechnet

4.3 Altersspezifische Sterbeziffern sowie Gestorbene 2004 nach Altersgruppen und Geschlecht

Alter von ... bis unter ... Jahr(en)	Männlich			Weiblich		
	Gestorbene	Personen nebenstehen-den Alters [1]	Gestorbene je 1000 Einwohner nebenstehen-den Alters	Gestorbene	Personen nebenstehen-den Alters [1]	Gestorbene je 1000 Einwohner nebenstehen-den Alters
0 - 1	47	8 652	5,4	32	8 390	3,8
1 - 5	8	34 922	0,2	5	33 403	0,1
5 - 10	8	39 151	0,2	6	37 105	0,2
10 - 15	3	48 138	0,1	8	46 248	0,2
15 - 20	56	83 485	0,7	19	77 636	0,2
20 - 25	65	86 977	0,7	28	75 198	0,4
25 - 30	45	72 160	0,6	12	59 708	0,2
30 - 35	73	77 336	0,9	29	65 737	0,4
35 - 40	146	93 177	1,6	45	85 638	0,5
40 - 45	300	105 031	2,9	129	99 519	1,3
45 - 50	396	97 016	4,1	193	93 269	2,1
50 - 55	569	92 672	6,1	248	90 127	2,8
55 - 60	538	63 040	8,5	212	63 883	3,3
60 - 65	1 154	82 026	14,1	518	87 746	5,9
65 - 70	1 703	74 156	23,0	933	85 064	11,0
70 - 75	1 783	48 099	37,1	1 197	63 403	18,9
75 - 80	1 861	32 081	58,0	2 091	58 200	35,9
80 - 85	1 661	16 976	97,8	2 992	44 665	67,0
85 - 90	759	4 607	164,7	1 902	15 032	126,5
90 und mehr	806	2 849	282,9	2 745	11 858	231,5
Insgesamt	**11 981**	**1 162 553**	**10,3**	**13 344**	**1 201 829**	**11,1**

1) mittlere Bevölkerung, Summendifferenz rundungsbedingt

4.4 Überlebende Ehegatten der durch Tod gelösten Ehen 2004 nach Geburtsjahren

Geburtsjahr	Im Berichtsjahr durch den Tod des Ehegatten verwitwete	
	Männer	Frauen
1987	-	-
1986	-	-
1985	-	-
1984	-	-
1983	-	-
1982	-	1
1981	-	-
1980	-	1
1979	1	1
bis 25 Jahre	1	3
1978	-	1
1977	-	2
1976	-	2
1975	-	2
1974	1	2
1973	-	4
1972	1	7
1971	2	8
1970	2	11
1969	2	18
26 bis 35 Jahre	8	57
1968	2	14
1967	2	11
1966	4	18
1965	8	26
1964	10	25
1963	11	30
1962	7	42
1961	13	31
1960	8	33
1959	13	43
36 bis 45 Jahre	78	273
1958	17	59
1957	14	48
1956	27	51
1955	17	75
1954	20	74
1953	28	92
1952	26	86
1951	31	81
1950	27	104
1949	29	75
46 bis 55 Jahre	236	745

Geburtsjahr	Im Berichtsjahr durch den Tod des Ehegatten verwitwete	
	Männer	Frauen
1948	26	94
1947	24	111
1946	33	87
1945	21	82
1944	36	147
1943	47	148
1942	41	148
1941	64	234
1940	76	261
1939	93	285
56 bis 65 Jahre	461	1 597
1938	97	251
1937	88	275
1936	95	276
1935	113	275
1934	105	293
1933	89	228
1932	100	264
1931	96	266
1930	104	288
1929	122	300
66 bis 75 Jahre	1 009	2 716
1928	126	280
1927	117	262
1926	104	263
1925	111	221
1924	78	221
1923	96	197
1922	88	194
1921	85	158
1920	87	120
1919	57	79
76 bis 85 Jahre	949	1 995
1918	28	33
1917	22	24
1916	29	27
1915	36	24
1914	42	26
86 bis 90 Jahre	157	134
91 und älter	117	39
Insgesamt	**3 016**	**7 559**

4.5 Gestorbene Säuglinge 2004 nach Monaten und Vierteljahren

Monat Vierteljahr Jahr	Im 1. Lebensjahr Gestorbene			Darunter in den ersten 7 Lebenstagen		
	insgesamt	darunter männlich	je 1000 Lebend-geborene [1)]	insgesamt	darunter männlich	je 1000 Lebend-geborene [2)]
Januar	10	5	6,8	4	1	2,6
Februar	7	4	5,2	3	1	2,3
März	6	3	4,3	1	-	0,8
1. Vierteljahr	23	12	5,5	8	2	1,9
April	1	1	0,7	-	-	-
Mai	10	5	7,1	4	1	3,0
Juni	7	3	4,9	4	1	2,7
2. Vierteljahr	18	9	4,3	8	2	1,9
Juli	8	5	5,2	4	3	2,5
August	8	5	5,1	3	2	1,9
September	7	5	4,7	1	-	0,6
3. Vierteljahr	23	15	5,1	8	5	1,7
Oktober	5	4	3,2	3	3	2,1
November	5	5	3,7	3	3	2,3
Dezember	5	2	3,5	3	1	2,1
4. Vierteljahr	15	11	3,5	9	7	2,1
Insgesamt	**79**	**47**	**4,6**	**33**	**16**	**1,9**

1) unter Berücksichtigung der Geburtenentwicklung in den vergangenen 12 Monaten

2) bezogen auf die Lebendgeborenen des Berichtszeitraumes

4.6 Gestorbene Säuglinge 2004 nach Geschlecht, Familienstand der Eltern und Alter

Alter	Gestorbene Säuglinge				
	männlich	weiblich	insgesamt	davon, deren Eltern miteinander	
				verheiratet sind	nicht verheiratet sind
0 Tage	7	10	17	12	5
1 Tag	3	4	7	5	2
2 Tage	1	3	4	4	-
3 Tage	4	-	4	-	4
4 Tage	-	-	-	-	-
5 Tage	1	-	1	1	-
6 Tage	-	-	-	-	-
0 - 6 Tage zusammen	16	17	33	22	11
7 - 13 Tage	1	3	4	4	-
14 - 20 Tage	3	1	4	3	1
21 - 27 Tage	2	1	3	2	1
0 - 27 Tage zusammen	22	22	44	31	13
Im 1. Lebensmonat	22	22	44	31	13
Im 2. Lebensmonat	6	2	8	7	1
Im 3. Lebensmonat	3	1	4	2	2
Im 4. Lebensmonat	4	1	5	4	1
Im 5. Lebensmonat	4	3	7	5	2
Im 6. Lebensmonat	1	-	1	1	-
Im 7. Lebensmonat	2	-	2	2	-
Im 8. Lebensmonat	1	1	2	2	-
Im 9. Lebensmonat	-	1	1	-	1
Im 10. Lebensmonat	1	-	1	1	-
Im 11. Lebensmonat	2	1	3	3	-
Im 12. Lebensmonat	1	-	1	1	-
Im 1. Lebensjahr insgesamt	**47**	**32**	**79**	**59**	**20**

1. Lebendgeborene und Gestorbene 1960 bis 2004

Entwicklung der Lebendgeborenen und Gestorbenen

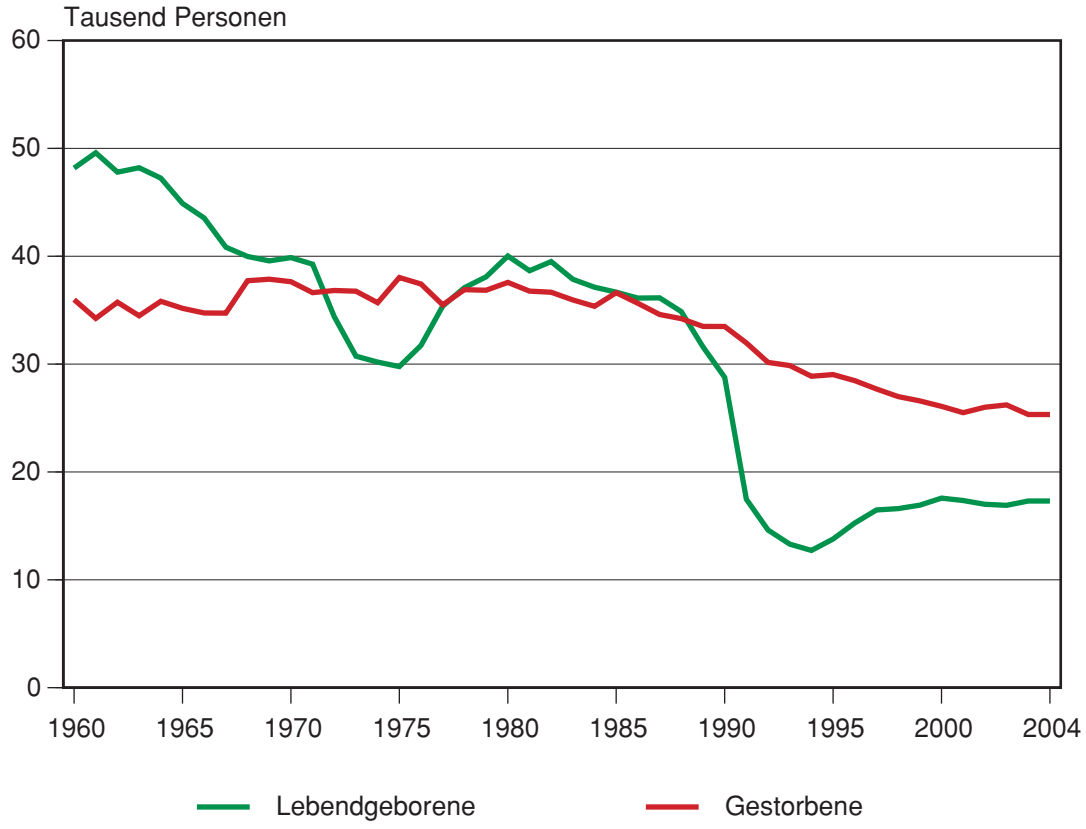

Geburten- bzw. Sterbefallüberschuss (-)

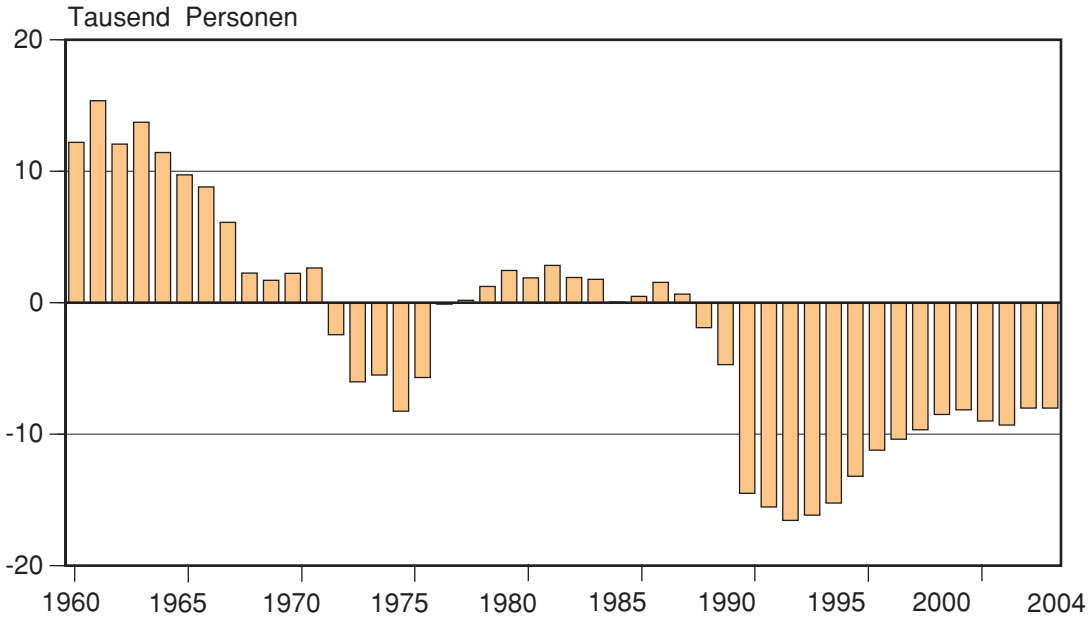

2. Lebendgeborene 2004 je 1000 der Bevölkerung nach Kreisen

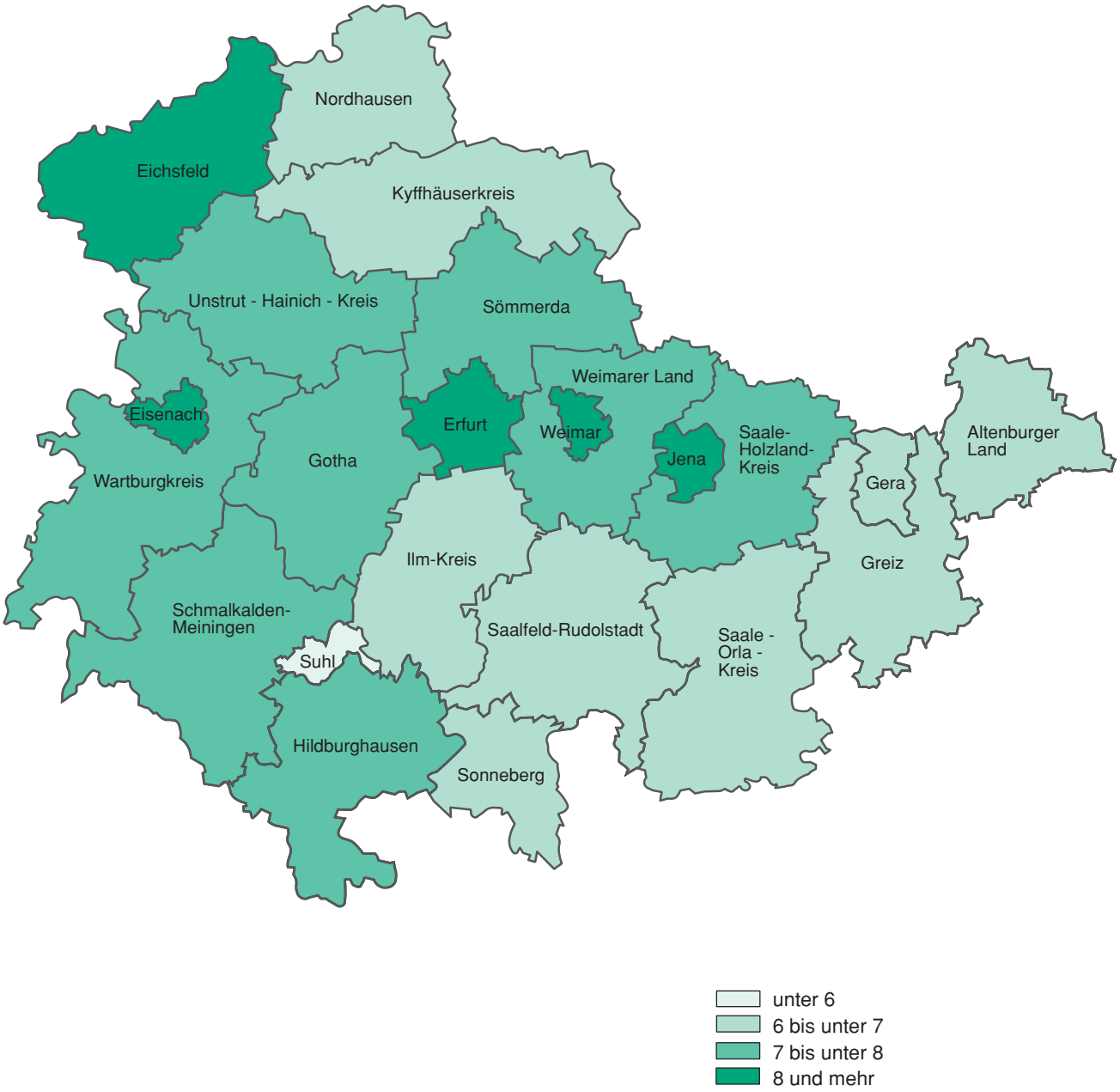

Thüringer Landesamt für Statistik

3. Gestorbene 2004 je 1000 der Bevölkerung nach Kreisen

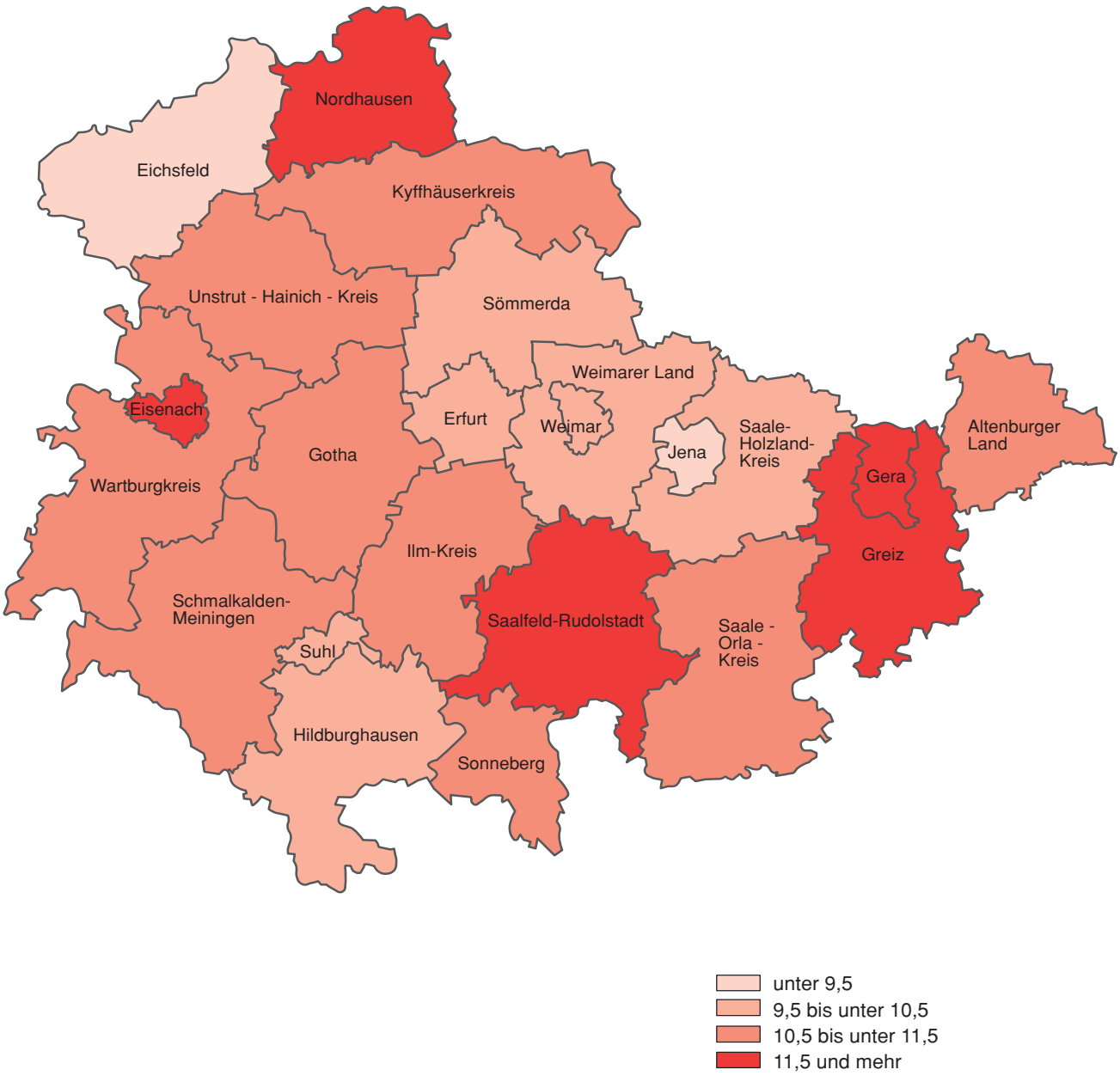

Thüringer Landesamt für Statistik

4. Überschuss der Geborenen (+) bzw. Gestorbenen (-) 2004 je 1000 der Bevölkerung nach Kreisen

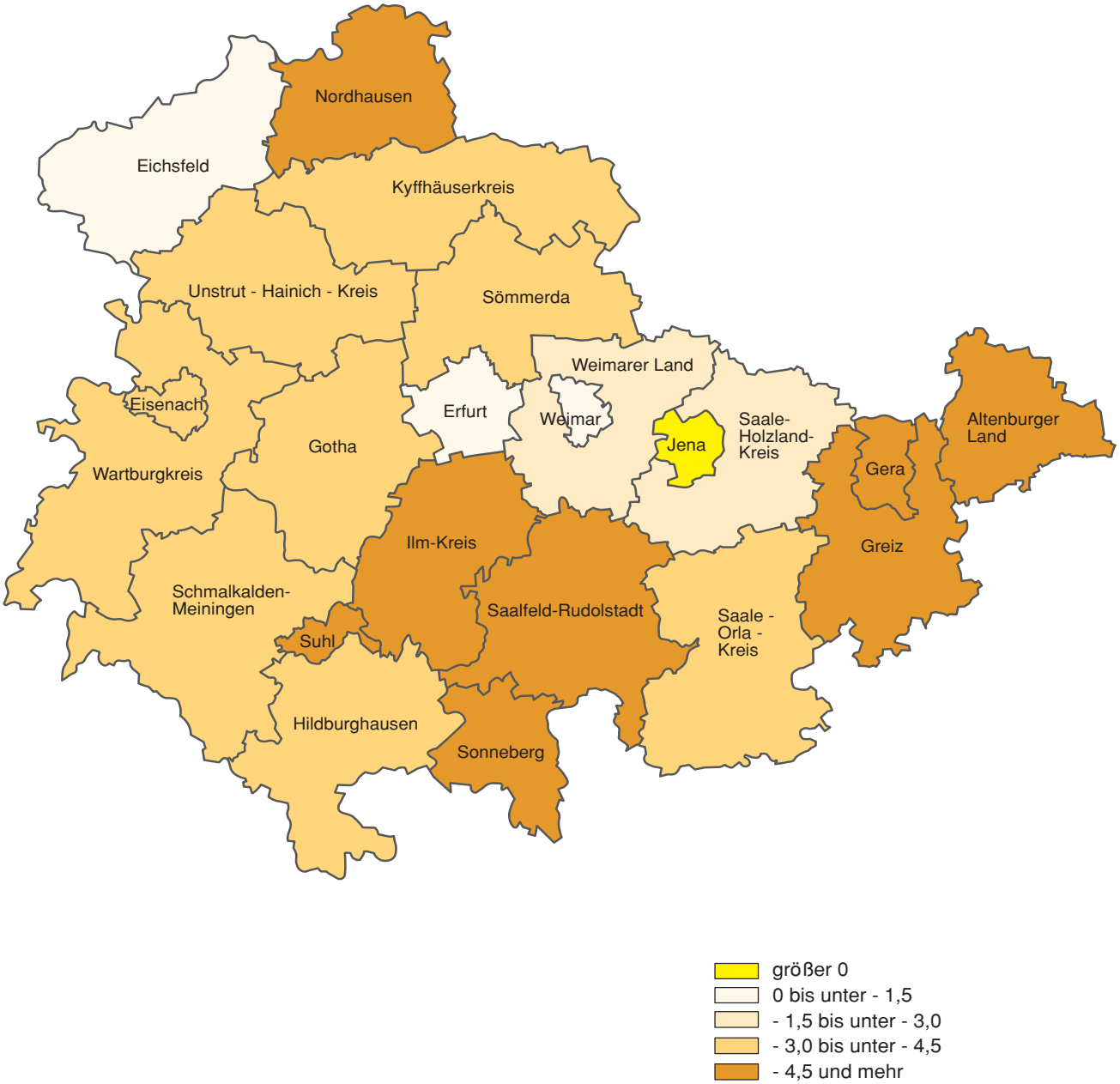

Thüringer Landesamt für Statistik

5. Altersspezifische Fruchtbarkeitsziffern 1990, 1994, 1998, 2002 und 2004

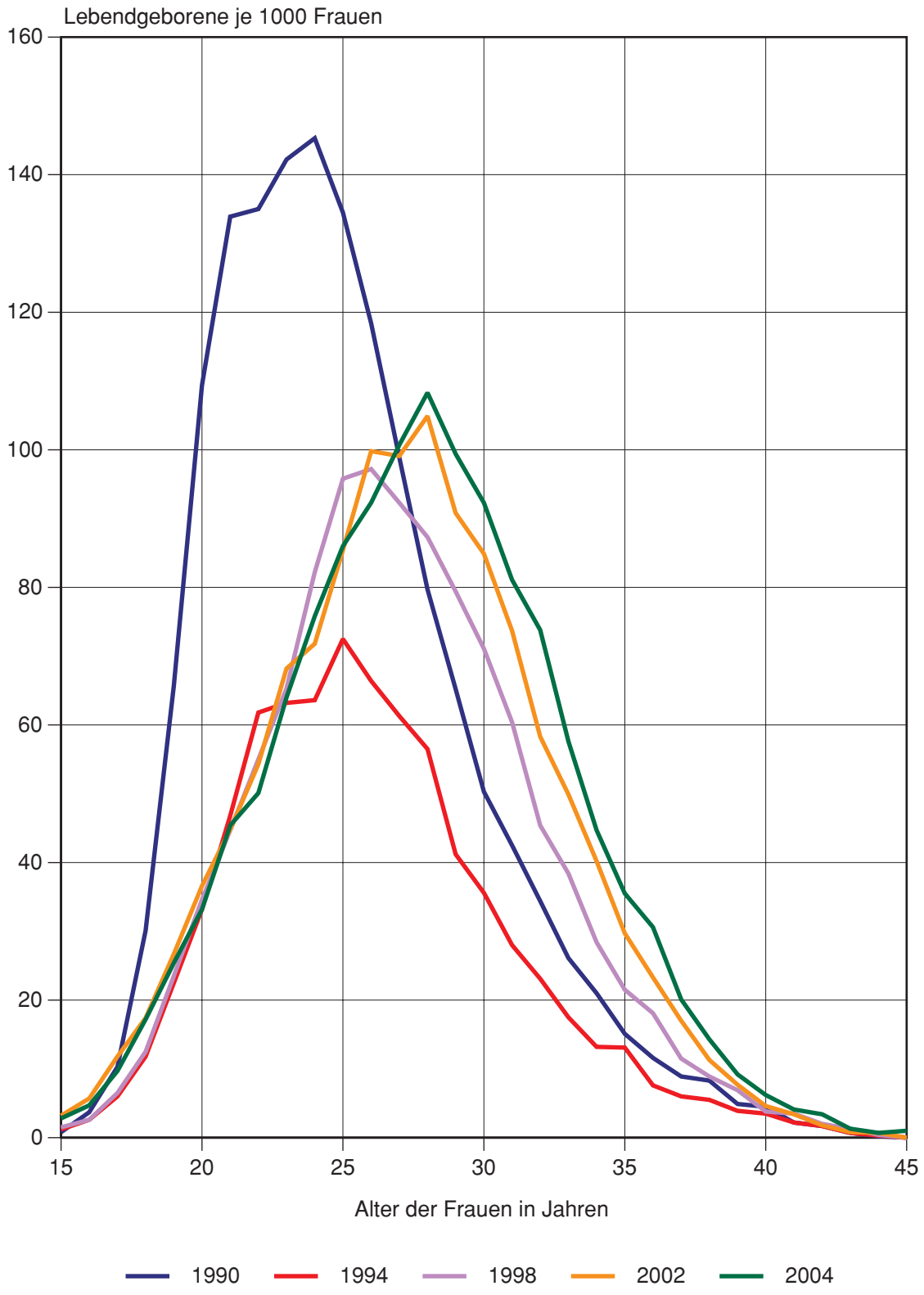

Thüringer Landesamt für Statistik