



## STATISTISCHER BERICHT

AVI-j/23

# Pendlerverhalten der sozialversicherungspflichtig Beschäftigten in Thüringen am 30.6.2023

### **Zeichenerklärung**

- nichts vorhanden (genau Null)
- 0 weniger als die Hälfte von 1 in der letzten besetzten Stelle, jedoch mehr als nichts
- . Zahlenwert unbekannt oder geheim zu halten
- ... Zahlenwert lag bei Redaktionsschluss noch nicht vor
- x Tabellenfach gesperrt, weil Aussage nicht sinnvoll
- p vorläufige Zahl
- r berichtigte Zahl
- / Zahlenwert nicht sicher genug
- ( ) Aussagewert eingeschränkt

Anmerkung: Abweichungen in den Summen, auch im Vergleich zu anderen Veröffentlichungen, erklären sich aus dem Runden von Einzelwerten.

### **Herausgeber**

Thüringer Landesamt für Statistik  
Europaplatz 3, 99091 Erfurt  
Postfach 90 01 63, 99104 Erfurt  
Telefon: +49 361 57331-9642  
Telefax: +49 361 57331-9699  
E-Mail: [auskunft@statistik.thueringen.de](mailto:auskunft@statistik.thueringen.de)  
Internet: [www.statistik.thueringen.de](http://www.statistik.thueringen.de)

### **Auskunft erteilt**

Referat: Gesamtrechnungen,  
Arbeitsmarkt, Außenhandel  
Telefon: +49 361 57331-9211  
E-Mail: [etr@statistik.thueringen.de](mailto:etr@statistik.thueringen.de)

Herausgegeben im April 2024

Bestell-Nr.: 01 610

Heft-Nr.: 51/24

Preis: 13,75 EUR

© Thüringer Landesamt für Statistik, Erfurt, 2024

Vervielfältigung und Verbreitung, auch auszugsweise, mit Quellenangabe gestattet.

# Inhaltsverzeichnis

	Seite
<b>Vorbemerkungen</b>	6
<b>Grafiken</b>	
1. Ein- und Auspendler am 30.6.2023 nach Kreisen Thüringens - sozialversicherungspflichtig Beschäftigte -	14
2. Einpendler nach Thüringen und Auspendler aus Thüringen am 30.6.2023 nach Bundesländern - sozialversicherungspflichtig Beschäftigte -	15
3. Einpendler nach Thüringen am 30.6.2023 nach Geschlecht und Bundesländern - sozialversicherungspflichtig Beschäftigte -	16
4. Auspendler aus Thüringen am 30.6.2023 nach Geschlecht und Bundesländern - sozialversicherungspflichtig Beschäftigte -	17
<b>Tabellen</b>	
1. Sozialversicherungspflichtig Beschäftigte am Wohnort am 30.6.2023 nach Strukturmerkmalen und Lage des Arbeitsortes	18
1.1 Thüringen insgesamt	18
1.2 Stadt Erfurt	19
1.3 Stadt Gera	20
1.4 Stadt Jena	21
1.5 Stadt Suhl	22
1.6 Stadt Weimar	23
1.7 Landkreis Eichsfeld	24
1.8 Landkreis Nordhausen	25
1.9 Landkreis Wartburgkreis	26
1.10 Landkreis Unstrut-Hainich-Kreis	27
1.11 Landkreis Kyffhäuserkreis	28
1.12 Landkreis Schmalkalden-Meiningen	29
1.13 Landkreis Gotha	30
1.14 Landkreis Sömmerda	31
1.15 Landkreis Hildburghausen	32
1.16 Landkreis Ilm-Kreis	33

1.17	Landkreis Weimarer Land	34
1.18	Landkreis Sonneberg	35
1.19	Landkreis Saalfeld-Rudolstadt	36
1.20	Landkreis Saale-Holzland-Kreis	37
1.21	Landkreis Saale-Orla-Kreis	38
1.22	Landkreis Greiz	39
1.23	Landkreis Altenburger Land	40
2.	Sozialversicherungspflichtig Beschäftigte in den kreisfreien Städten und Landkreisen am 30.6.2023 nach Lage des Wohn- bzw. Arbeitsortes der Beschäftigten sowie Ein- und Auspendlern	41
3.	Sozialversicherungspflichtig Beschäftigte am Wohnort am 30.6.2023 nach Arbeitsortkreis sowie Altersgruppen und Geschlecht	42
3.1	Thüringen insgesamt	42
3.2	Stadt Erfurt	56
3.3	Stadt Gera	60
3.4	Stadt Jena	62
3.5	Stadt Suhl	64
3.6	Stadt Weimar	66
3.7	Landkreis Eichsfeld	68
3.8	Landkreis Nordhausen	70
3.9	Landkreis Wartburgkreis	72
3.10	Landkreis Unstrut-Hainich-Kreis	74
3.11	Landkreis Kyffhäuserkreis	76
3.12	Landkreis Schmalkalden-Meiningen	78
3.13	Landkreis Gotha	80
3.14	Landkreis Sömmerda	82
3.15	Landkreis Hildburghausen	84
3.16	Landkreis Ilm-Kreis	86
3.17	Landkreis Weimarer Land	88
3.18	Landkreis Sonneberg	90

3.19	Landkreis Saalfeld-Rudolstadt	92
3.20	Landkreis Saale-Holzland-Kreis	94
3.21	Landkreis Saale-Orla-Kreis	96
3.22	Landkreis Greiz	98
3.23	Landkreis Altenburger Land	100
4.	Sozialversicherungspflichtig Beschäftigte am Arbeitsort am 30.6.2023 nach Wohnsitzkreis sowie Altersgruppen und Geschlecht	102
4.1	Thüringen insgesamt	102
4.2	Stadt Erfurt	112
4.3	Stadt Gera	116
4.4	Stadt Jena	118
4.5	Stadt Suhl	120
4.6	Stadt Weimar	122
4.7	Landkreis Eichsfeld	124
4.8	Landkreis Nordhausen	126
4.9	Landkreis Wartburgkreis	128
4.10	Landkreis Unstrut-Hainich-Kreis	130
4.11	Landkreis Kyffhäuserkreis	132
4.12	Landkreis Schmalkalden-Meiningen	134
4.13	Landkreis Gotha	136
4.14	Landkreis Sömmerda	138
4.15	Landkreis Hildburghausen	140
4.16	Landkreis Ilm-Kreis	142
4.17	Landkreis Weimarer Land	144
4.18	Landkreis Sonneberg	146
4.19	Landkreis Saalfeld-Rudolstadt	148
4.20	Landkreis Saale-Holzland-Kreis	150
4.21	Landkreis Saale-Orla-Kreis	152
4.22	Landkreis Greiz	154
4.23	Landkreis Altenburger Land	156

5.	Sozialversicherungspflichtig beschäftigte Männer am Wohnort am 30.6.2023 nach Strukturmerkmalen und Lage des Arbeitsortes	158
5.1	Thüringen insgesamt	158
5.2	Stadt Erfurt	159
5.3	Stadt Gera	160
5.4	Stadt Jena	161
5.5	Stadt Suhl	162
5.6	Stadt Weimar	163
5.7	Landkreis Eichsfeld	164
5.8	Landkreis Nordhausen	165
5.9	Landkreis Wartburgkreis	166
5.10	Landkreis Unstrut-Hainich-Kreis	167
5.11	Landkreis Kyffhäuserkreis	168
5.12	Landkreis Schmalkalden-Meiningen	169
5.13	Landkreis Gotha	170
5.14	Landkreis Sömmerda	171
5.15	Landkreis Hildburghausen	172
5.16	Landkreis Ilm-Kreis	173
5.17	Landkreis Weimarer Land	174
5.18	Landkreis Sonneberg	175
5.19	Landkreis Saalfeld-Rudolstadt	176
5.20	Landkreis Saale-Holzland-Kreis	177
5.21	Landkreis Saale-Orla-Kreis	178
5.22	Landkreis Greiz	179
5.23	Landkreis Altenburger Land	180
6.	Sozialversicherungspflichtig beschäftigte Frauen am Wohnort am 30.6.2023 nach Strukturmerkmalen und Lage des Arbeitsortes	181
6.1	Thüringen insgesamt	181
6.2	Stadt Erfurt	182
6.3	Stadt Gera	183
6.4	Stadt Jena	184

6.5	Stadt Suhl	185
6.6	Stadt Weimar	186
6.7	Landkreis Eichsfeld	187
6.8	Landkreis Nordhausen	188
6.9	Landkreis Wartburgkreis	189
6.10	Landkreis Unstrut-Hainich-Kreis	190
6.11	Landkreis Kyffhäuserkreis	191
6.12	Landkreis Schmalkalden-Meiningen	192
6.13	Landkreis Gotha	193
6.14	Landkreis Sömmerda	194
6.15	Landkreis Hildburghausen	195
6.16	Landkreis Ilm-Kreis	196
6.17	Landkreis Weimarer Land	197
6.18	Landkreis Sonneberg	198
6.19	Landkreis Saalfeld-Rudolstadt	199
6.20	Landkreis Saale-Holzland-Kreis	200
6.21	Landkreis Saale-Orla-Kreis	201
6.22	Landkreis Greiz	202
6.23	Landkreis Altenburger Land	203

## Vorbemerkungen

Der vorliegende Statistische Bericht ergänzt die in vierteljährlichem Abstand veröffentlichten Ergebnisse der Beschäftigungsstatistik der Bundesagentur für Arbeit über die sozialversicherungspflichtig Beschäftigten (Statistischer Bericht "Sozialversicherungspflichtig Beschäftigte in Thüringen am ...", Bestellnummer: 01605) um Angaben zum Pendlerverhalten auf Kreisebene.

Veröffentlicht werden die Pendlerverflechtungen der kreisfreien Städte und Landkreise des Landes Thüringen mit den anderen Bundesländern und allen Kreisen der Bundesrepublik Deutschland. Aus Gründen der Übersichtlichkeit und der Beschränkung des Tabellenumfangs werden nur die Pendlerströme dargestellt, die mindestens 50 Personen umfassen.

Die Auswertungen zum Pendlerverhalten der sozialversicherungspflichtig Beschäftigten in den kreisfreien Städten und Landkreisen des Landes Thüringen werden jährlich jeweils zum Stichtag 30.6. durchgeführt.

Mit Beginn des Jahres 2008 hat die Bundesagentur für Arbeit in der Beschäftigungsstatistik die "Klassifikation der Wirtschaftszweige, Ausgabe 2008" (WZ 2008) eingeführt. Damit wurde die bis Ende 2007 gültige "Klassifikation der Wirtschaftszweige, Ausgabe 2003" (WZ 2003) endgültig abgelöst.

Beginnend mit dem Statistischen Bericht zum Stichtag 30.6.2008 wird der Wirtschaftszweig verschlüsselt nach der "Klassifikation der Wirtschaftszweige, Ausgabe 2008" (WZ 2008) dargestellt.

Ab dem Stichtag 30.6.2008 werden Auszubildende neu abgegrenzt. Es werden nur Auszubildende mit einem gültigen Ausbildungsvertrag nachgewiesen. Anlernlinge, Praktikanten und Volontäre sind damit nicht mehr enthalten. Die Vergleichbarkeit dieser Ergebnisse ab dem Stichtag 30.6.2008 mit denen früherer Auswertungen ist eingeschränkt.

Die Anzahl an ausländischen Personen wurde bisher aus der Menge aller Personen mit einer nachweislichen ausländischen Staatsangehörigkeit ermittelt. Ab dem Stichtag 30.9.2021 werden in allen Auswertungen (einschließlich zurückliegende Zeiträume) zusätzlich Staatenlose sowie Personen ohne Angabe zur Staatsangehörigkeit als ausländische Personen gezählt. Durch diese Neuordnung erhöht sich der Anteil ausländischer Personen bei allen statistischen Kennzahlen, am Bestand der sozialversicherungspflichtig Beschäftigten in Deutschland um ca. 0,1 %. Ausführliche Informationen hierzu finden Sie in den Hintergrundinformationen der Bundesagentur für Arbeit "Statistiken nach Staatsangehörigkeit – neue Zuordnung von Staatenlosen und Personen ohne Angabe der Staatsangehörigkeit" (2021/09).

Mit Inkrafttreten des Gesetzes zur Neuregelung der geringfügigen Beschäftigungsverhältnisse zum 1.4.1999 wurde die Beitragspflicht zur Sozialversicherung auf einen Teil der bis dahin von der Beitragszahlung nicht erfassten geringfügigen Beschäftigungsverhältnisse ausgeweitet. **Soweit Personen ausschließlich beitragspflichtige geringfügige Beschäftigungsverhältnisse ausüben, sind sie in den Nachweisungen dieser Veröffentlichung nicht enthalten.** Dieser Personenkreis wird von der Bundesagentur für Arbeit im Rahmen eines eigenständigen Datenmaterials aufbereitet.

Aus Gründen der tabellarischen Darstellung kommt bei der Bezeichnung von Personengruppen in der Regel die sprachlich maskuline Form zur Anwendung. Wenn nicht ausdrücklich anders vermerkt, sind darunter stets beide Geschlechter zu verstehen.

Diesem Statistischen Bericht liegt der Gebietsstand Thüringens vom 30.6.2023 zu Grunde.

Der vorliegende Bericht enthält Auswertungen nach dem Geschlecht zu den sozialversicherungspflichtig Beschäftigten am Wohnort nach Strukturmerkmalen und Lage des Arbeitsortes (Tabelle 5 - Männer; Tabelle 6 - Frauen).



## Hinweise:

**Verfahrensbedingt gelten die im vorliegenden Statistischen Bericht veröffentlichten Ergebnisse für einen Zeitraum von drei Jahren als vorläufig** und können während dieses Zeitraumes von der Bundesagentur für Arbeit in begründeten Fällen jederzeit geändert werden.

### **Revision der Beschäftigungsstatistik 2014**

Die Bundesagentur für Arbeit hat die Datenaufbereitung für die Beschäftigungsstatistik modernisiert. Dabei wurde eine verbesserte Modellierung der Daten vorgenommen, welche die Grundlage für genauere Ergebnisse und für die weitere Ausbaufähigkeit dieser Statistik schafft. Die Abgrenzung der sozialversicherungspflichtigen Beschäftigung wurde überprüft und um neue Personengruppen erweitert. Es wurden neue Erhebungsinhalte zu den Merkmalen "Arbeitszeit", "ausgeübte Tätigkeit" sowie "Schul- und Berufsabschluss" eingeführt.

**Ausführliche Informationen hierzu finden Sie in den Methodenberichten der Bundesagentur für Arbeit "Beschäftigungsstatistik - Revision 2014" und "Neue Erhebungsinhalte 'Arbeitszeit', 'ausgeübte Tätigkeit' sowie 'Schul- und Berufsabschluss' in der Beschäftigungsstatistik".**

Ausgehend von der Entwicklung einer neuen nationalen Klassifikation der Berufe 2010 (KldB 2010), wurden die Erhebungsinhalte zur Tätigkeit von Beschäftigten insgesamt erneuert.

### **Revision der Beschäftigungsstatistik 2017**

Zum 3. Januar 2018 veröffentlichte die Bundesagentur für Arbeit revidierte Ergebnisse der Beschäftigungsstatistik. Betroffen von Veränderungen ist insbesondere das Jahr 2016.

Unter Einbeziehung bisher nicht verarbeiteter Meldedaten des Jahres 2016 wurden die Ergebnisse der Beschäftigungsstatistik für den Zeitraum vom Stichtag 31.8.2015 bis zum Stichtag 31.12.2016 neu ermittelt.

Diese Revision wurde außerdem genutzt, um eine bislang bestehende Lücke bei dem Merkmal Arbeitszeit (Vollzeit/Teilzeit) für den Zeitraum vom Stichtag 30.9.2011 bis zum Stichtag 31.12.2013 zu schließen.

**Ausführliche Informationen hierzu finden Sie im Methodenbericht der Bundesagentur für Arbeit "Revision der Beschäftigungsstatistik 2017".**

### **Partielle Revision der Beschäftigungsstatistik 2023**

Im Dezember 2023 wurden die Daten der Beschäftigungsstatistik der Bundesagentur für Arbeit revidiert. Im Fokus der Revision steht eine verbesserte regionale Abbildung von Beschäftigten nach dem Arbeits- und Wohnort. Die Arbeitsortdaten werden für den Zeitraum ab Januar 2018 und die Wohnortdaten ab Januar 2013 revidiert. Es handelt sich um eine partielle Revision, weil die Anzahl von Beschäftigten und Beschäftigungsbetrieben insgesamt unverändert bleibt.

Ergänzend dazu werden im Rahmen der partiellen Revision 2023 kleinere Anpassungen vorgenommen, welche die Qualität der Beschäftigungsstatistik erhöhen. Diese betreffen die Einteilung der Voll- und Teilzeitbeschäftigung sowie die Gliederung nach dem Wirtschaftszweig.

**Ausführliche Informationen hierzu finden Sie im Methodenbericht der Bundesagentur für Arbeit "Beschäftigungsstatistik - partielle Revision 2023".**

Das Thüringer Landesamt für Statistik wird in der Regel den jeweils ersten von der Bundesagentur für Arbeit bereitgestellten Datensatz aufbereiten und die Ergebnisse in seinem Statistischen Bericht "Sozialversicherungspflichtig Beschäftigte in Thüringen", Bestellnummer 01605, veröffentlichen. Da die nachfolgenden Korrekturen seitens der Bundesagentur für Arbeit in der Regel sehr gering ausfallen, kann das Thüringer Landesamt für Statistik auch weiterhin seinem Anliegen nachkommen, mit den sachlich und regional tief gegliederten Ergebnissen die Struktur der sozialversicherungspflichtig Beschäftigten in Thüringen darzustellen. Aktuelle Eckdaten für Thüringen finden Sie im Internetangebot der Bundesagentur für Arbeit unter <http://statistik.arbeitsagentur.de>.

## **Rechtsgrundlagen**

Die gesetzliche Grundlage für die Durchführung der Statistik sozialversicherungspflichtig Beschäftigter war bis zum 31.12.1997 das Arbeitsförderungsgesetz vom 25. Juni 1969 (BGBl. I S. 582), zuletzt geändert durch Artikel 30 des Gesetzes vom 20. Dezember 1996 (BGBl. I S. 2049), das in seinen wesentlichen Teilen jedoch mit Wirkung vom 1. Januar 1998 aufgehoben wurde. Die neue gesetzliche Grundlage für die Durchführung der Statistik sozialversicherungspflichtig Beschäftigter bildet seit dem 1. Januar 1998 das Dritte Buch Sozialgesetzbuch - Arbeitsförderung - (SGB III) vom 24. März 1997 (BGBl. I S. 594), in der Fassung der zwischenzeitlich erfolgten Änderungen.

Nach § 281 SGB III hat die Bundesagentur für Arbeit wie bisher aus den in ihrem Geschäftsbereich anfallenden Daten Statistiken, insbesondere über Beschäftigung und Arbeitslosigkeit der Arbeitnehmer und über die Leistungen der Arbeitsförderung, zu erstellen. Sie ist auch unverändert damit beauftragt, auf der Grundlage der Meldungen nach § 28a des Vierten Buches Sozialgesetzbuch - Sozialversicherung - (SGB IV) vom 23. Dezember 1976 (BGBl. I S. 3845), in der Fassung der zwischenzeitlich erfolgten Änderungen, eine Statistik sozialversicherungspflichtig Beschäftigter zu erstellen.

Aufgabe der Statistischen Ämter des Bundes und der Länder ist es, in Ergänzung dazu die im Rahmen des erwerbsstatistischen Gesamtsystems wichtigen Tabellen zu erstellen, für allgemeine Zwecke zu veröffentlichen und sie mit den Beschäftigten- und Entgeltangaben aus anderen Quellen zu koordinieren. Die Bundesagentur für Arbeit stellt dem Statistischen Bundesamt und den Statistischen Ämtern der Länder die hierfür erforderlichen anonymisierten Einzeldaten zu sozialversicherungspflichtig Beschäftigten gem. § 282 a Abs. 1 SGB III zur Verfügung.

## **Auskunftspflichtige**

Auskunftspflichtig sind gemäß den Vorschriften der Verordnung über die Erfassung und Übermittlung von Daten für die Träger der Sozialversicherung (Datenerfassungs- und Übermittlungsverordnung - DEÜV)<sup>1)</sup> die Arbeitgeber. Sie müssen an die Träger der Sozialversicherung Meldungen verschiedenen Inhalts über die in ihren Betrieben sozialversicherungspflichtig Beschäftigten erstatten.

Mit ihrem Meldeverhalten beeinflussen die Arbeitgeber die regionale und die wirtschaftsfachliche Gliederung der sozialversicherungspflichtig Beschäftigten wesentlich. So gibt es z. B. Arbeitgeber, die entgegen den Rechtsverordnungen ihre Arbeitnehmer nicht am jeweiligen Arbeitsort, sondern zentral an ihrem Hauptsitz melden. Es kann auch der Fall sein, dass Arbeitgeber einzelne Einrichtungen, Betriebsteile bzw. Dienststellen nicht in ihrer tatsächlichen Wirtschaftsklasse, sondern mit einer einheitlichen Wirtschaftsklasse des Hauptbetriebes melden. Sofern solche Fälle bekannt werden, werden die Arbeitgeber durch den zentralen Betriebsnummern-Service der Bundesagentur für Arbeit (BNS) in Saarbrücken auf ihre Pflicht zur ordnungsgemäßen Meldung der Beschäftigten hingewiesen.

Gehen die Arbeitgeber diesen Hinweisen nach und korrigieren ihr bisheriges Meldeverhalten, so erfolgt im Allgemeinen keine Korrektur der bereits abgegebenen Meldungen zu den vorangegangenen Vierteljahre. Die zeitliche Vergleichbarkeit ist dann in den betreffenden wirtschaftsfachlichen und regionalen Einheiten eingeschränkt.

## **Erfasster Personenkreis**

Der Personenkreis, für den Meldungen im Rahmen des integrierten Meldeverfahrens zur Sozialversicherung zu erstatten sind, ist in § 3 DEÜV festgelegt. Die Abgrenzung der hier publizierten sozialversicherungspflichtig Beschäftigten wird in der folgenden Definition näher erläutert.

## **Sozialversicherungspflichtig Beschäftigte**

Sozialversicherungspflichtig Beschäftigte sind Arbeitnehmer, die kranken-, renten-, pflegeversicherungspflichtig und/oder beitragspflichtig nach dem Recht der Arbeitsförderung sind oder für die Beitragsanteile zur gesetzlichen Rentenversicherung nach dem Recht der Arbeitsförderung zu zahlen sind.

---

1) Im Bundesgesetzblatt veröffentlicht als Artikel 1 der Verordnung zur Neuregelung des Meldeverfahrens in der Sozialversicherung vom 10.2.1998 (BGBl. I S. 343), in der Fassung der Bekanntmachung vom 23. Januar 2006 (BGBl. I S. 152), zuletzt geändert durch Artikel 4 des Gesetzes vom 26. Mai 2021 (BGBl. I S. 1170).

Zu diesem Personenkreis gehören Arbeiter, Angestellte, Auszubildende, Altersteilzeitbeschäftigte, Praktikanten, Werkstudenten, Personen, die aus einem sozialversicherungspflichtigen Beschäftigungsverhältnis zur Ableistung von gesetzlichen Dienstplichten (z. B. Wehrübung) einberufen werden, behinderte Menschen in anerkannten Werkstätten oder gleichartigen Einrichtungen, Personen in Einrichtungen der Jugendhilfe, Berufsbildungswerken oder ähnlichen Einrichtungen für behinderte Menschen sowie Personen, die ein freiwilliges soziales, ein freiwilliges ökologisches Jahr oder einen Bundesfreiwilligendienst ableisten. Daneben besteht in wenigen Fällen auch für Selbständige Versicherungspflicht in der Sozialversicherung.

Nicht zu den sozialversicherungspflichtig Beschäftigten zählen dagegen Beamte, Selbständige, mithelfende Familienangehörige, Berufs- und Zeitsoldaten sowie Wehr- und Zivildienstleistende (siehe o. g. Ausnahme).

Seit April 2003 gilt das zweite Gesetz für moderne Dienstleistung am Arbeitsmarkt, in dem auch der Bereich der geringfügigen Beschäftigung neu geregelt wurde.

Die ausschließlich geringfügig Beschäftigten (Minijobber) und die ausschließlich kurzfristig Beschäftigten werden hier nicht erfasst. Die Berichterstattung über diesen Personenkreis wird von der Bundesagentur für Arbeit wahrgenommen.

Es sind zwei Arten von geringfügigen Beschäftigungen im Bereich der Beschäftigungsstatistik zu unterscheiden:

- **geringfügig entlohnte Beschäftigung**  
Eine geringfügig entlohnte Beschäftigung liegt nach § 8 Abs. 1 Nr. 1 SGB IV vor, wenn das monatliche Arbeitsentgelt aus dieser Beschäftigung regelmäßig die Geringfügigkeitsgrenze nicht übersteigt.
- **kurzfristige Beschäftigung**  
Eine kurzfristige Beschäftigung liegt nach § 8 Abs. 1 Nr. 2 SGB IV vor, wenn die Beschäftigung für eine Zeitdauer ausgeübt wird, die im Laufe eines Kalenderjahres, oder auch kalenderjahrüberschreitend, auf nicht mehr als drei Monate oder insgesamt 70 Arbeitstage nach ihrer Eigenart begrenzt zu sein pflegt oder im Voraus vertraglich begrenzt ist (im Zeitraum vor dem 1.1.2015 lagen die Fristen bei zwei Monaten oder insgesamt 50 Arbeitstagen). Diese Zeitgrenzen wurden wegen der Corona-Krise übergangsweise für den Zeitraum vom 1. März 2020 bis 31. Oktober 2020 auf fünf Monate bzw. 115 Arbeitstage und vom 1. März 2021 bis 31. Oktober 2021 auf vier Monate bzw. 102 Arbeitstage angehoben.

Ab dem 1.1.1991 waren in den neuen Bundesländern und Berlin-Ost folgende Beträge für die Abgrenzung geringfügiger Tätigkeiten nach dem Entgelt-Kriterium des § 8 SGB IV maßgebend:

Zeitraum	Versicherungsfreier Betrag
1.1.1991 - 30.6.1991	220 DM
1.7.1991 - 31.12.1991	250 DM
1.1.1992 - 31.12.1992	300 DM
1.1.1993 - 31.12.1993	390 DM
1.1.1994 - 31.12.1994	440 DM
1.1.1995 - 31.12.1995	470 DM
1.1.1996 - 31.12.1996	500 DM
1.1.1997 - 31.12.1997	520 DM
1.1.1998 - 31.12.1998	520 DM
1.1.1999 - 31.3.1999	530 DM
1.4.1999 - 31.12.2001	630 DM
1.1.2002 - 31.3.2003	325 EUR
1.4.2003 - 31.12.2012	400 EUR
1.1.2013 - 30.9.2022	450 EUR
ab 1.10.2022	520 EUR

Mehrfach Beschäftigte, die gleichzeitig zwei oder mehr versicherungspflichtigen Beschäftigungen nachgehen, werden, sofern eine Vollzeitbeschäftigung vorliegt, im Stichtagsmaterial nur nach den Merkmalen der Vollzeitbeschäftigung erfasst, ansonsten nach den Merkmalen der zuletzt aufgenommenen Beschäftigung.

### **Alter**

Das Alter der Beschäftigten wird nach der Altersjahrmethode berechnet, d. h. bei jeder Auszählung wird das genaue Alter der Beschäftigten am Stichtag ermittelt.

### **Ausländische Beschäftigte**

Als ausländische Beschäftigte gelten alle Personen, die nicht Deutsche im Sinne des Artikels 116 Abs. 1 des Grundgesetzes sind. Dazu zählen auch die Staatenlosen und die Personen ohne Angaben zur Staatsangehörigkeit (vgl. auch Vorbemerkungen, Abs. 6).

### **Auszubildende**

Auszubildende sind Personen, die aufgrund eines Ausbildungsvertrages nach dem Berufsbildungsgesetz (BBiG) vom 25. März 2005 eine betriebliche Ausbildung in einem anerkannten Ausbildungsberuf durchlaufen (vgl. auch Vorbemerkungen, Abs. 5).

### **Voll- und Teilzeitbeschäftigte**

Die Unterscheidung der sozialversicherungspflichtig Beschäftigten nach Voll- und Teilzeitbeschäftigten richtet sich nach den von den Arbeitgebern in den Meldebelegen erteilten Angaben. Die Differenzierung der Angaben zu Teilzeit (unter bzw. über 18 Stunden) entfällt.

### **Wirtschaftszweig**

Der Wirtschaftszweig wird nach der "Klassifikation der Wirtschaftszweige, Ausgabe 2008" (WZ 2008) verschlüsselt.

Mit Beginn des Jahres 2008 hat die Bundesagentur für Arbeit in der Beschäftigungsstatistik die "Klassifikation der Wirtschaftszweige, Ausgabe 2008" (WZ 2008) eingeführt. Damit wurde die bis Ende 2007 gültige "Klassifikation der Wirtschaftszweige, Ausgabe 2003" (WZ 2003) endgültig abgelöst.

Die Gliederung der WZ 2008 wurde unter Beteiligung von Datennutzern und -produzenten in Verwaltung, Wirtschaft, Forschung und Gesellschaft geschaffen. Sie berücksichtigt die Vorgaben der statistischen Systematik der Wirtschaftszweige in der Europäischen Gemeinschaft (NACE Rev. 2), die mit der Verordnung (EG) Nr. 1893/2006 des Europäischen Parlaments und des Rates vom 20. Dezember 2006 (ABl. EG Nr. L 393 S. 1) veröffentlicht wurde.

Die Anwendung der WZ 2008 für statistische Zwecke ergibt sich aus Artikel 8 der o. g. Verordnung. Danach sind Statistiken, die sich auf vom 1. Januar 2008 an durchgeführte Wirtschaftstätigkeiten beziehen (Berichtsperiode), auf der Grundlage der NACE Rev. 2 (in Deutschland auf der Grundlage der WZ 2008) zu erstellen.

Die Ergebnisse der Beschäftigungsstatistik sind in wirtschaftsfachlicher Gliederung mit Ergebnissen aus anderen deutschen und europäischen Wirtschaftsstatistiken grundsätzlich vergleichbar.

### **Arbeitsort**

Der Arbeitsort ist die Gemeinde, in der der Betrieb liegt, in dem die sozialversicherungspflichtig Beschäftigten beschäftigt sind. Der Arbeitsort des Beschäftigten wird über die in den Meldungen der Arbeitgeber zur Sozialversicherung angegebene Betriebsnummer festgestellt. Die zutreffende Regionalisierung der Beschäftigten nach dem Arbeitsort hängt daher direkt von der zutreffenden Verwendung aller vom Arbeitsamt zugeteilten Betriebsnummern ab. Gewisse Unschärfen in der Zuordnung der Beschäftigten zum Arbeitsort sind nicht auszuschließen.

## **Wohnort**

Die Zuordnung der Beschäftigten zum Wohnort richtet sich nach den dem Arbeitgeber gegenüber abgegebenen melderechtlichen Verhältnissen. In einer eigenen Datei wird im Rahmen des Meldeverfahrens zur Sozialversicherung für jeden sozialversicherungspflichtig Beschäftigten die jeweils zuletzt übermittelte Wohnortangabe gespeichert. Eine Aktualisierung dieser Angabe erfolgt mit jeder Meldung, mindestens jedoch einmal im Jahr.

Die Meldevorschriften zur Sozialversicherung stellen nicht klar, welcher Wohnsitz vom Arbeitgeber zu melden ist (Erstwohnsitz oder Wohnsitz mit überwiegendem Aufenthalt). Dies kann in der Beschäftigungsstatistik zu Nachweis von "Fernpendlern" zwischen gemeldetem Erstwohnsitz und Arbeitsort führen, obwohl der Beschäftigte am Zweitwohnsitz seiner Beschäftigung nachgeht, also faktisch nicht pendelt. Solche "Erfassungsschwächen" hinsichtlich des Wohnortes betreffen jedoch immer nur einzelne Beschäftigte.

## **Pendler**

Als Pendler gelten Beschäftigte, deren Wohnortgemeinde nicht mit dem gemeindebezogenen Sitz des Beschäftigungsbetriebes übereinstimmt. Zu einem bestimmten Stichtag werden die Beschäftigung anzeigenden Informationen aus dem Meldeverfahren zur Sozialversicherung von der Bundesagentur für Arbeit regional nach dem Arbeitsort über die Betriebsnummer und nach dem Wohnort über die Anschrift des Versicherten zugeordnet.

Sozialversicherungspflichtig Beschäftigte, die nicht am angegebenen Wohnort arbeiten, werden in der Ergebnisdarstellung auch als "Auspendler", Beschäftigte, die nicht am Arbeitsort wohnen bzw. nicht am Arbeitsort gemeldet sind (mit Haupt- oder Nebenwohnsitz), als "Einpendler" bezeichnet.

Die Wohnortgemeinde kann auch im Ausland liegen. Einpendler aus dem Ausland werden im vorliegenden Statistischen Bericht dargestellt. Für Auspendler in das Ausland gilt dies jedoch nicht, da keine Meldungen der Betriebe im Ausland zur deutschen Sozialversicherung erfolgen.

Sowohl hinsichtlich des Arbeitsortes als auch des Wohnortes gibt es sozialversicherungspflichtig Beschäftigte, die nicht regional zuordenbar sind. Ist der Wohn- oder der Arbeitsort eines Beschäftigten unbekannt, zählt er nicht zu den Pendlern.

Die Angaben der Pendlereigenschaften in der vorliegenden Veröffentlichung beziehen sich auf die jeweilige Regionaleinheit (z. B. haben Auspendler aus Thüringen ihren Wohnort in Thüringen und ihren Arbeitsort außerhalb Thüringens; Einpendler in die Stadt Erfurt haben ihren Wohnort außerhalb der Stadt Erfurt und ihren Arbeitsort in der Stadt Erfurt).

Es gelten folgende Beziehungen:

Einpendler = (SvB am Arbeitsort) – (SvB mit identischem Arbeits- und Wohnort) – (SvB ohne Angabe zum Arbeitsort bzw. zum Wohnort)

Auspendler = (SvB am Wohnort) – (SvB mit identischem Arbeits- und Wohnort) – (SvB ohne Angabe zum Arbeitsort bzw. zum Wohnort)

## **Pendlersaldo**

Der Pendlersaldo ist die Differenz zwischen Einpendlern und Auspendlern. Eine positive Differenz ist ein Einpendlerüberschuss, eine negative Differenz ein Auspendlerüberschuss.

## **Einpendler- und Auspendlerquote**

Zur Bewertung und Klassifizierung von Regionen hinsichtlich ihrer Arbeits- oder Wohnorteseigenschaft sind die Einpendlerquote (Anteil der Einpendler an den Beschäftigten am Arbeitsort) und die Auspendlerquote (Anteil der Auspendler an den Beschäftigten am Wohnort) sinnvoll.

## Abkürzungen

Finanz- u. Versicherungsdienstleistg.

Finanz- und Versicherungsdienstleistungen

Freiberufl., wissenschaftl., techn. Dienstleistg.; sonst. wirtschaftl. Dienstleistg.

Freiberufliche, wissenschaftliche, technische Dienstleistungen; sonstige wirtschaftliche Dienstleistungen

Kunst, Unterhaltung und Erholung; sonst. Dienstleistg.; Priv. Haushalte; Exterr. Org.

Kunst, Unterhaltung und Erholung; sonstige Dienstleistungen; Private Haushalte; Exterritoriale Organisationen

Öff. Verwaltung, Verteidigung, Sozialvers.; Erzieh. u. Unterr.; Gesundh.- u. Sozialw.

Öffentliche Verwaltung, Verteidigung, Sozialversicherung; Erziehung und Unterricht; Gesundheits- und Sozialwesen

SvB

Sozialversicherungspflichtig Beschäftigte

WZ 2008

Klassifikation der Wirtschaftszweige, Ausgabe 2008

## Von der Meldung des Arbeitgebers zur Statistik

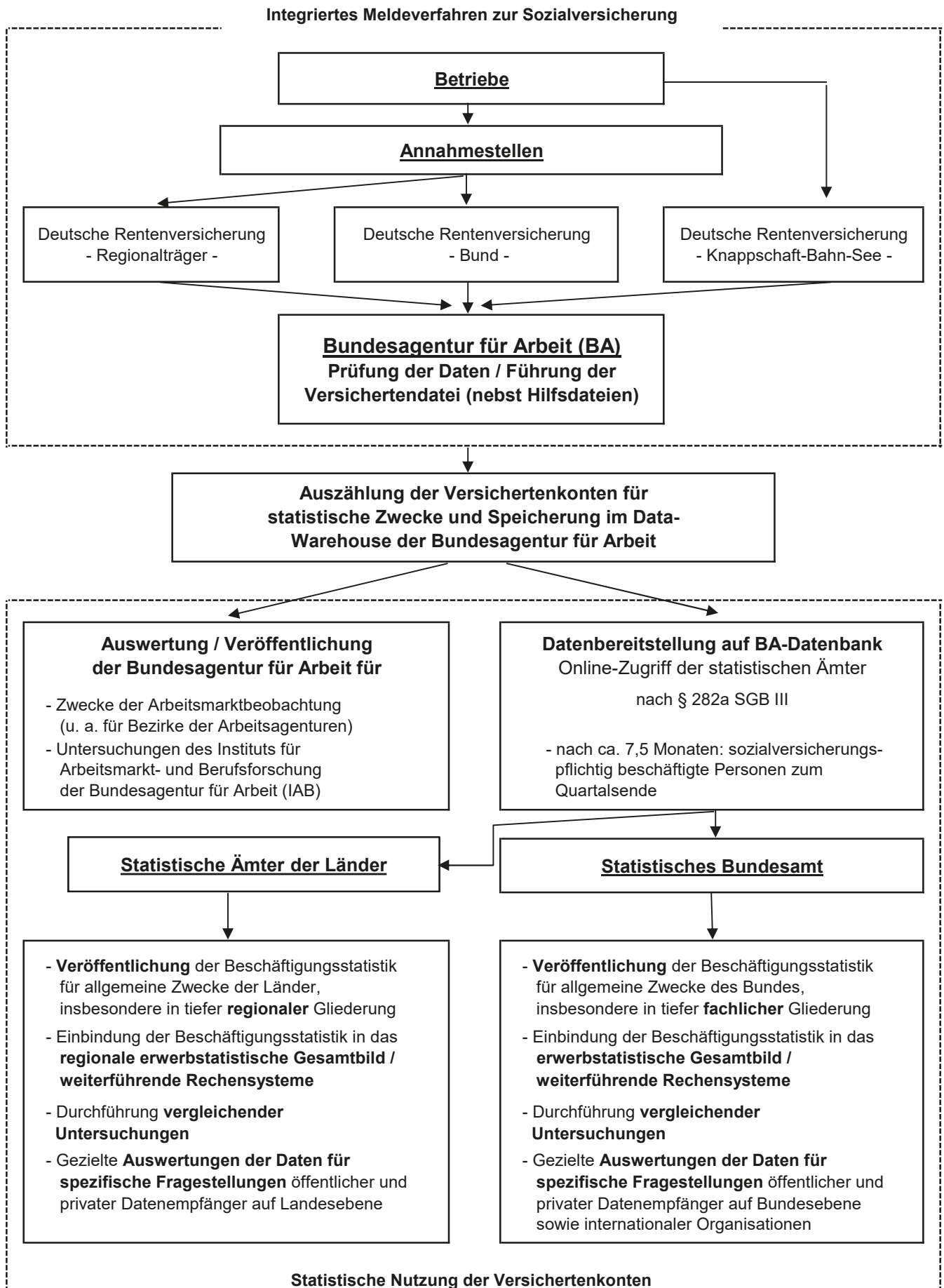



### 1. Ein- und Auspendler am 30.6.2023 nach Kreisen Thüringens - sozialversicherungspflichtig Beschäftigte -

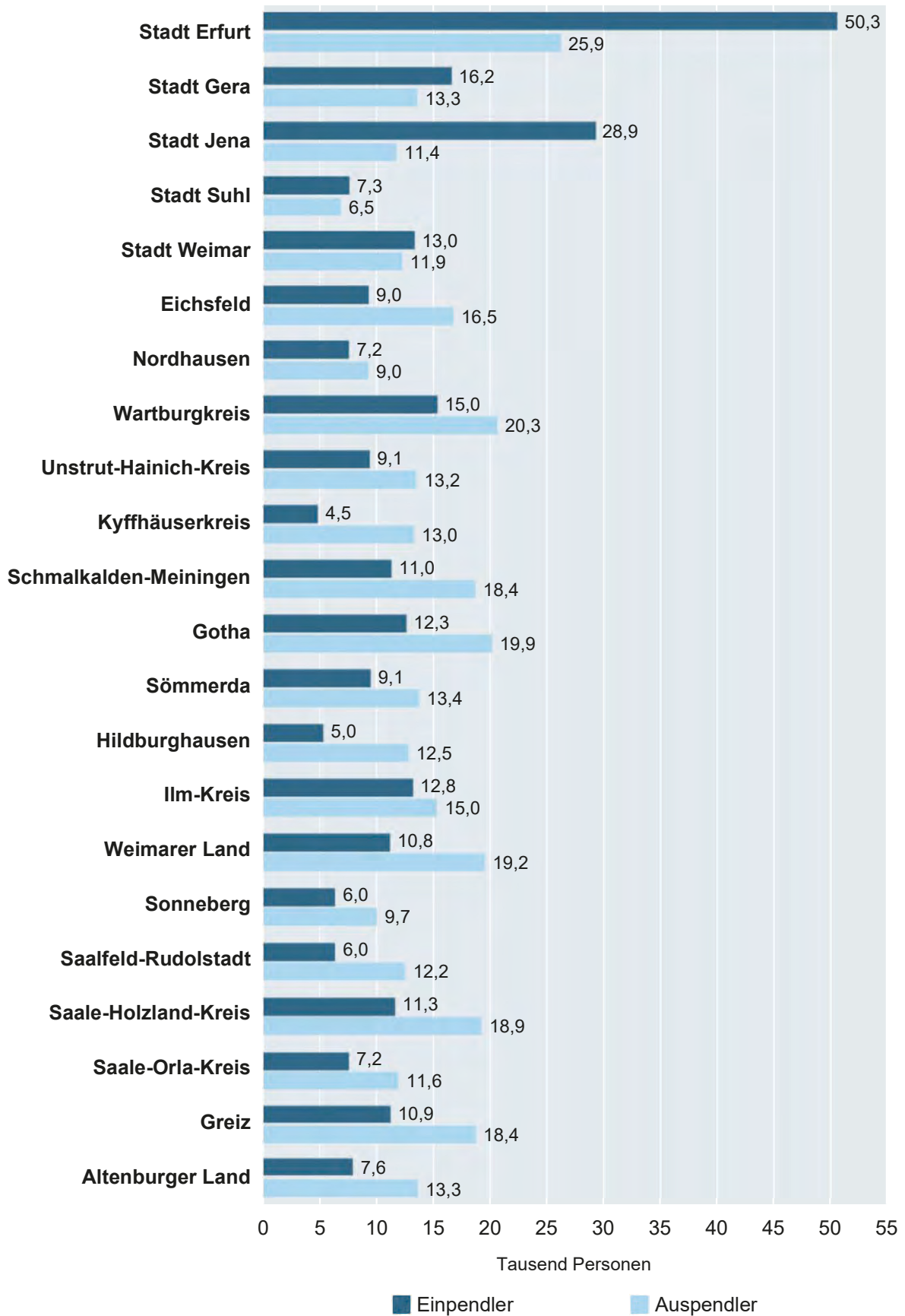



## 2. Einpendler nach Thüringen und Auspendler aus Thüringen am 30.6.2023 nach Bundesländern - sozialversicherungspflichtig Beschäftigte -

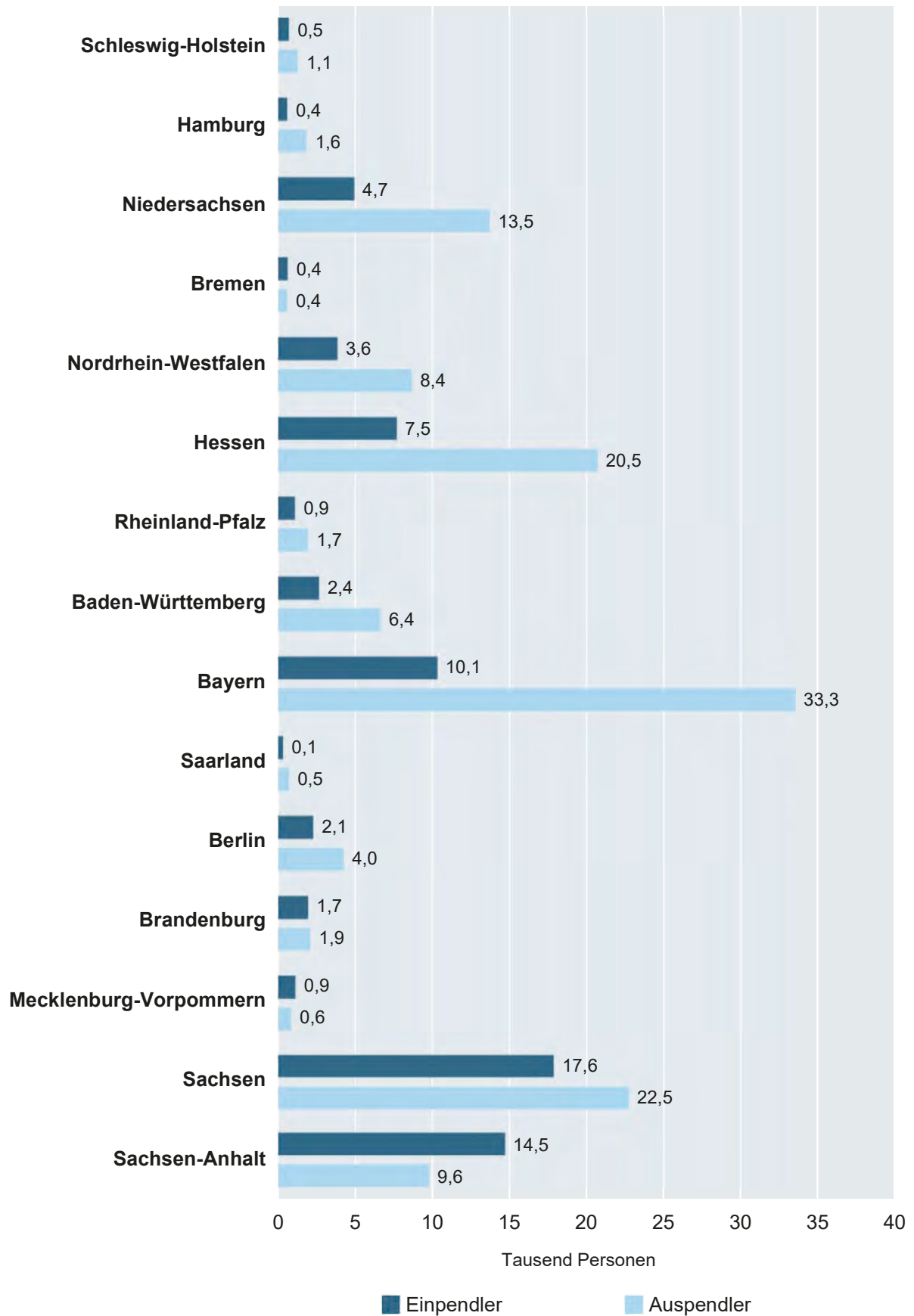

### 3. Einpendler nach Thüringen am 30.6.2023 nach Geschlecht und Bundesländern - sozialversicherungspflichtig Beschäftigte -

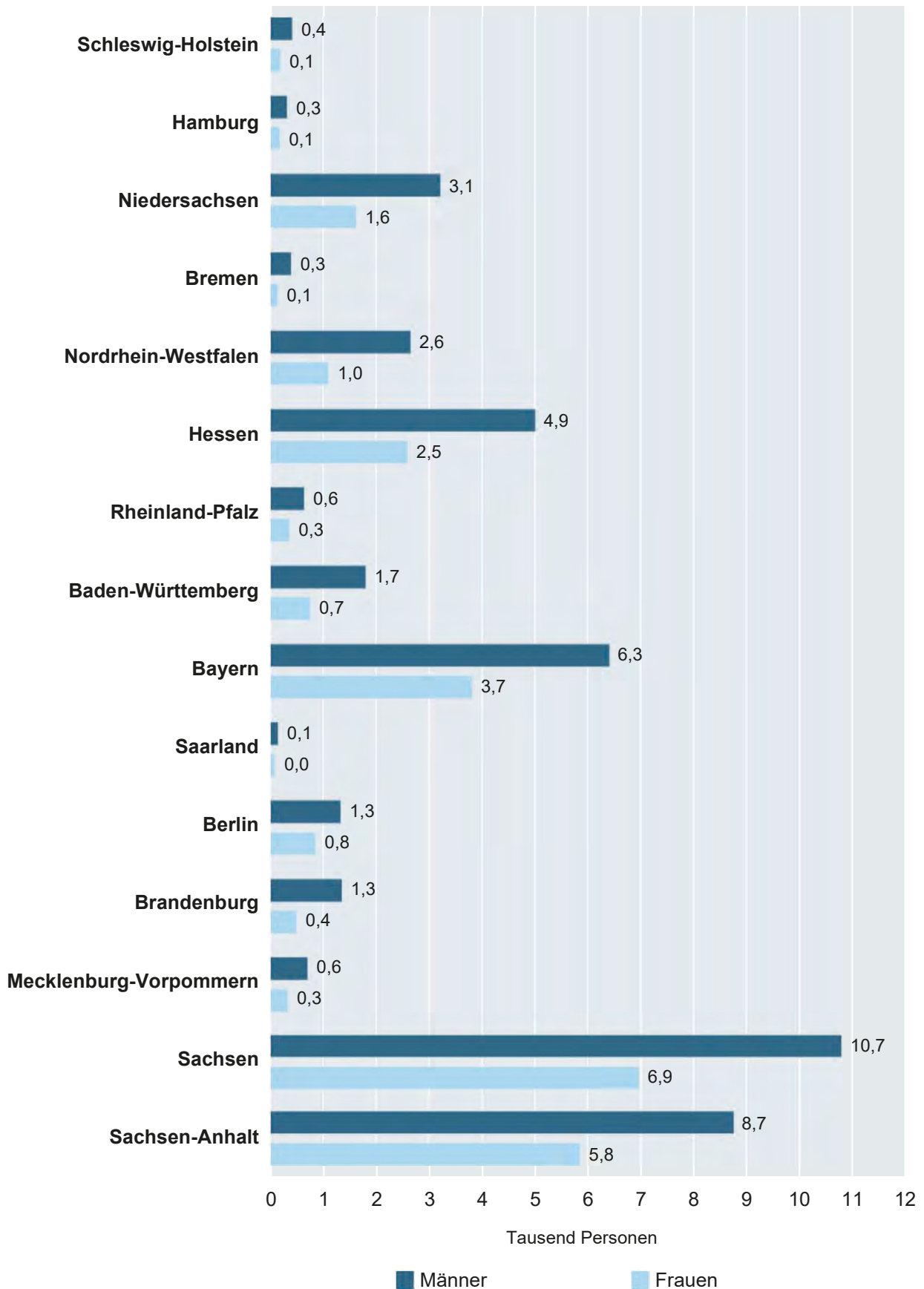

#### 4. Auspendler aus Thüringen am 30.6.2023 nach Geschlecht und Bundesländern - sozialversicherungspflichtig Beschäftigte -

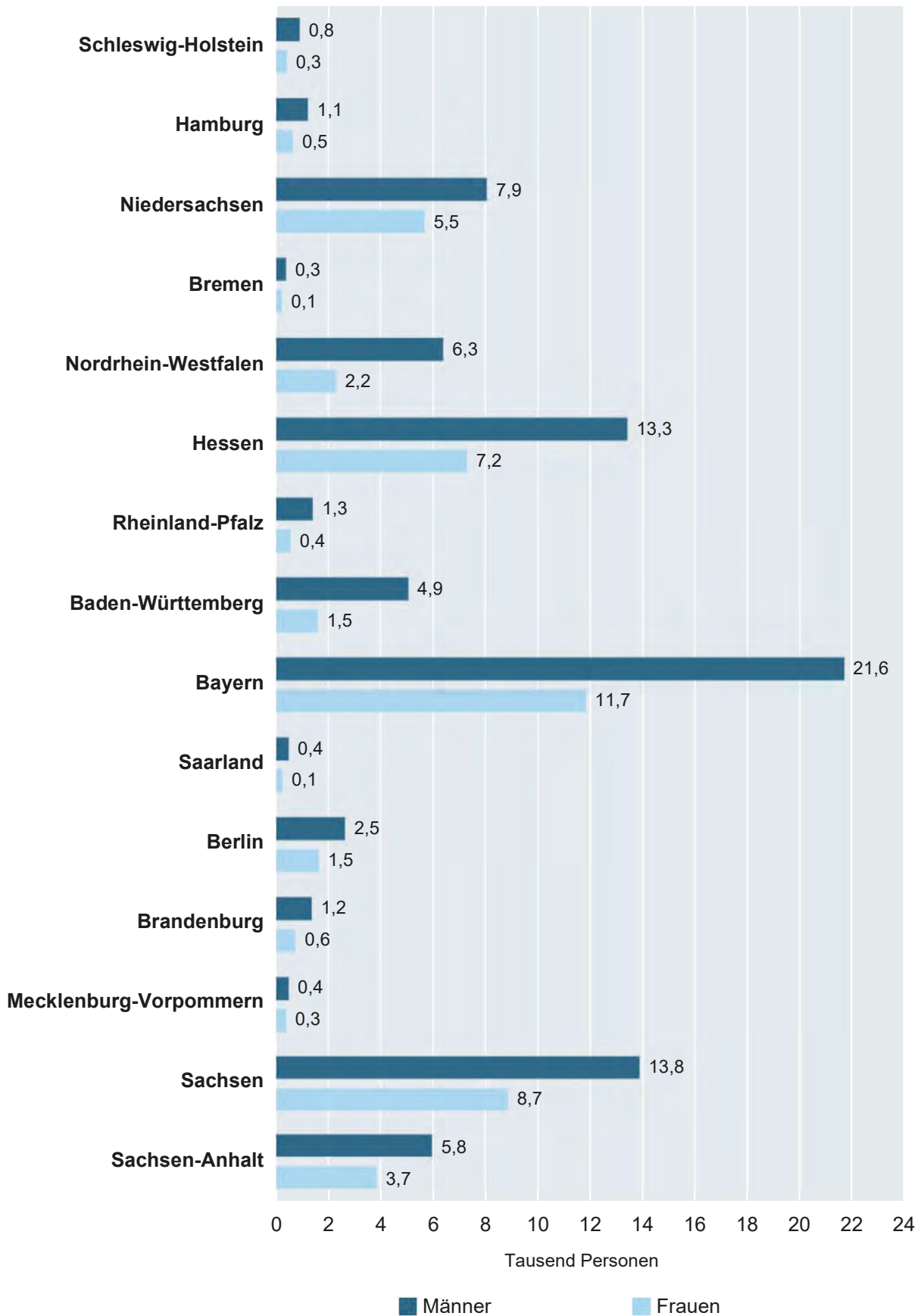

**1. Sozialversicherungspflichtig Beschäftigte am Wohnort am 30.6.2023 nach Strukturmerkmalen und Lage des Arbeitsortes**  
**1.1 Thüringen insgesamt**

Wohnort — Merkmal	Insgesamt <sup>1)</sup>	Darunter mit Arbeitsort		
		innerhalb desselben Kreises	in einem anderen Kreis Thüringens	in einem anderen Bundesland
<b>Thüringen</b>	852 327	528 772	197 652	125 881
darunter Auszubildende	28 569	18 131	7 007	3 431
<b>nach dem Geschlecht</b>				
Männlich	450 690	262 731	106 459	81 488
Weiblich	401 637	266 041	91 193	44 393
<b>nach Altersgruppen</b>				
Alter von ... bis unter ... Jahren				
unter 20	19 415	12 542	4 622	2 251
20 bis 30	111 364	69 454	26 116	15 791
30 bis 40	199 212	122 339	48 286	28 583
40 bis 65	514 891	320 727	117 749	76 405
65 und mehr	9 782	6 213	2 199	1 370
<b>nach Staatsangehörigkeit</b>				
Deutsche Beschäftigte	787 306	486 254	186 005	115 027
Ausländische Beschäftigte	65 020	42 518	11 647	10 853
darunter aus EU-Ländern	32 388	20 999	5 534	5 854
<b>nach Vollzeit-/Teilzeitbeschäftigung</b>				
Vollzeitbeschäftigte	604 585	360 337	144 637	99 595
Teilzeitbeschäftigte	247 742	168 435	53 015	26 286
<b>nach zusammengefassten Wirtschaftsabschnitten <sup>2) 3)</sup></b>				
Land- u. Forstwirtschaft, Fischerei (A)	12 365	9 601	1 959	804
Produzierendes Gewerbe (B-F)	271 212	169 982	58 788	42 442
Produzierendes Gewerbe ohne Baugewerbe (B-E)	213 385	136 550	46 263	30 572
Verarbeitendes Gewerbe (C)	194 877	125 876	41 788	27 213
Baugewerbe (F)	57 827	33 432	12 525	11 870
Dienstleistungsbereiche (G-U)	568 657	349 146	136 876	82 635
Handel, Verkehr, Gastgewerbe (G-I)	173 090	104 517	38 781	29 792
Information und Kommunikation (J)	18 347	8 078	5 117	5 152
Finanz- u. Versicherungsdienstleistg. (K)	13 187	6 572	3 516	3 099
Grundstücks- und Wohnungswesen (L)	6 993	4 632	1 560	801
Freiberufl., wissenschaftl., techn. Dienstleistg.; sonst. wirtschaftl. Dienstleistg. (M-N)	102 787	49 786	29 864	23 137
Öff. Verwaltung, Verteidigung, Sozialvers.; Erzieh. u. Unterr.; Gesundh.- u. Sozialw. (O-Q)	225 677	157 269	50 447	17 961
Kunst, Unterhaltung und Erholung; sonst. Dienstleistg.; Priv. Haushalte; Exterr. Org. (R-U)	28 576	18 292	7 591	2 693

1) einschließlich Fälle ohne Angabe zum Arbeitsort - 2) Klassifikation der Wirtschaftszweige, Ausgabe 2008 (WZ 2008) - 3) ohne Fälle „ohne Angabe“

**1. Sozialversicherungspflichtig Beschäftigte am Wohnort am 30.6.2023 nach Strukturmerkmalen und Lage des Arbeitsortes**  
**1.2 Stadt Erfurt**

Wohnort — Merkmal	Insgesamt <sup>1)</sup>	Darunter mit Arbeitsort		
		innerhalb desselben Kreises	in einem anderen Kreis Thüringens	in einem anderen Bundesland
<b>Stadt Erfurt</b>	88 255	62 359	16 622	9 273
darunter Auszubildende	2 923	2 096	593	234
<b>nach dem Geschlecht</b>				
Männlich	46 000	29 609	10 221	6 169
Weiblich	42 255	32 750	6 401	3 104
<b>nach Altersgruppen</b>				
Alter von ... bis unter ... Jahren				
unter 20	1 600	1 196	266	138
20 bis 30	14 931	10 439	2 798	1 694
30 bis 40	23 569	16 346	4 891	2 331
40 bis 65	46 750	33 709	8 488	4 552
65 und mehr	981	720	142	119
<b>nach Staatsangehörigkeit</b>				
Deutsche Beschäftigte	77 493	55 180	14 681	7 632
Ausländische Beschäftigte	10 762	7 179	1 941	1 641
darunter aus EU-Ländern	5 448	3 574	948	926
<b>nach Vollzeit-/Teilzeitbeschäftigung</b>				
Vollzeitbeschäftigte	62 187	42 053	12 762	7 372
Teilzeitbeschäftigte	26 068	20 306	3 860	1 901
<b>nach zusammengefassten Wirtschaftsabschnitten <sup>2) 3)</sup></b>				
Land- u. Forstwirtschaft, Fischerei (A)	372	173	169	29
Produzierendes Gewerbe (B-F)	14 873	7 555	5 712	1 606
Produzierendes Gewerbe ohne Baugewerbe (B-E)	10 854	5 265	4 559	1 030
Verarbeitendes Gewerbe (C)	9 183	3 878	4 355	950
Baugewerbe (F)	4 019	2 290	1 153	576
Dienstleistungsbereiche (G-U)	73 008	54 631	10 739	7 638
Handel, Verkehr, Gastgewerbe (G-I)	22 179	16 710	3 217	2 252
Information und Kommunikation (J)	4 345	3 076	403	866
Finanz- u. Versicherungsdienstleistg. (K)	1 933	1 443	239	251
Grundstücks- und Wohnungswesen (L)	1 012	787	112	113
Freiberufl., wissenschaftl., techn. Dienstleistg.; sonst. wirtschaftl. Dienstleistg. (M-N)	15 697	10 389	2 442	2 866
Öff. Verwaltung, Verteidigung, Sozialvers.; Erzieh. u. Unterr.; Gesundh.- u. Sozialw. (O-Q)	23 069	18 407	3 680	982
Kunst, Unterhaltung und Erholung; sonst. Dienstleistg.; Priv. Haushalte; Exterr. Org. (R-U)	4 773	3 819	646	308

1) einschließlich Fälle ohne Angabe zum Arbeitsort - 2) Klassifikation der Wirtschaftszweige, Ausgabe 2008 (WZ 2008) - 3) ohne Fälle „ohne Angabe“

**1. Sozialversicherungspflichtig Beschäftigte am Wohnort am 30.6.2023 nach Strukturmerkmalen und Lage des Arbeitsortes**  
**1.3 Stadt Gera**

Wohnort — Merkmal	Insgesamt <sup>1)</sup>	Darunter mit Arbeitsort		
		innerhalb desselben Kreises	in einem anderen Kreis Thüringens	in einem anderen Bundesland
<b>Stadt Gera</b>	35 238	21 983	8 495	4 760
darunter Auszubildende	1 231	793	337	101
<b>nach dem Geschlecht</b>				
Männlich	18 695	10 030	5 324	3 341
Weiblich	16 543	11 953	3 171	1 419
<b>nach Altersgruppen</b>				
Alter von ... bis unter ... Jahren				
unter 20	772	544	160	68
20 bis 30	5 006	3 323	1 115	567
30 bis 40	8 370	5 247	2 072	1 051
40 bis 65	20 555	12 609	5 108	2 838
65 und mehr	409	253	87	69
<b>nach Staatsangehörigkeit</b>				
Deutsche Beschäftigte	31 574	19 502	7 883	4 189
Ausländische Beschäftigte	3 664	2 481	612	571
darunter aus EU-Ländern	1 450	896	283	271
<b>nach Vollzeit-/Teilzeitbeschäftigung</b>				
Vollzeitbeschäftigte	24 709	14 151	6 720	3 838
Teilzeitbeschäftigte	10 529	7 832	1 775	922
<b>nach zusammengefassten Wirtschaftsabschnitten <sup>2) 3)</sup></b>				
Land- u. Forstwirtschaft, Fischerei (A)	135	45	75	15
Produzierendes Gewerbe (B-F)	9 038	4 009	3 609	1 420
Produzierendes Gewerbe ohne Baugewerbe (B-E)	6 847	3 079	2 834	934
Verarbeitendes Gewerbe (C)	6 231	2 729	2 669	833
Baugewerbe (F)	2 191	930	775	486
Dienstleistungsbereiche (G-U)	26 060	17 929	4 806	3 325
Handel, Verkehr, Gastgewerbe (G-I)	8 589	5 727	1 660	1 202
Information und Kommunikation (J)	1 039	624	157	258
Finanz- u. Versicherungsdienstleistg. (K)	473	301	85	87
Grundstücks- und Wohnungswesen (L)	596	488	50	58
Freiberufl., wissenschaftl., techn. Dienstleistg.; sonst. wirtschaftl. Dienstleistg. (M-N)	4 541	2 428	959	1 154
Öff. Verwaltung, Verteidigung, Sozialvers.; Erzieh. u. Unterr.; Gesundh.- u. Sozialw. (O-Q)	9 766	7 574	1 714	478
Kunst, Unterhaltung und Erholung; sonst. Dienstleistg.; Priv. Haushalte; Exterr. Org. (R-U)	1 056	787	181	88

1) einschließlich Fälle ohne Angabe zum Arbeitsort - 2) Klassifikation der Wirtschaftszweige, Ausgabe 2008 (WZ 2008) - 3) ohne Fälle „ohne Angabe“

**1. Sozialversicherungspflichtig Beschäftigte am Wohnort am 30.6.2023 nach Strukturmerkmalen und Lage des Arbeitsortes**  
**1.4 Stadt Jena**

Wohnort — Merkmal	Insgesamt <sup>1)</sup>	Darunter mit Arbeitsort		
		innerhalb desselben Kreises	in einem anderen Kreis Thüringens	in einem anderen Bundesland
<b>Stadt Jena</b>	43 492	32 046	7 620	3 824
darunter Auszubildende	1 196	909	217	70
<b>nach dem Geschlecht</b>				
Männlich	23 117	16 043	4 514	2 559
Weiblich	20 375	16 003	3 106	1 265
<b>nach Altersgruppen</b>				
Alter von ... bis unter ... Jahren				
unter 20	538	429	78	31
20 bis 30	7 963	5 769	1 341	852
30 bis 40	12 703	9 450	2 161	1 090
40 bis 65	21 628	15 879	4 113	1 634
65 und mehr	518	347	115	56
<b>nach Staatsangehörigkeit</b>				
Deutsche Beschäftigte	38 302	28 356	6 731	3 213
Ausländische Beschäftigte	5 190	3 690	889	611
darunter aus EU-Ländern	1 063	757	189	117
<b>nach Vollzeit-/Teilzeitbeschäftigung</b>				
Vollzeitbeschäftigte	28 417	20 363	5 255	2 797
Teilzeitbeschäftigte	15 075	11 683	2 365	1 027
<b>nach zusammengefassten Wirtschaftsabschnitten <sup>2) 3)</sup></b>				
Land- u. Forstwirtschaft, Fischerei (A)	84	6	71	7
Produzierendes Gewerbe (B-F)	9 583	6 844	2 136	603
Produzierendes Gewerbe ohne Baugewerbe (B-E)	8 296	6 154	1 697	445
Verarbeitendes Gewerbe (C)	7 860	5 889	1 569	402
Baugewerbe (F)	1 287	690	439	158
Dienstleistungsbereiche (G-U)	33 810	25 186	5 410	3 214
Handel, Verkehr, Gastgewerbe (G-I)	6 343	4 328	1 362	653
Information und Kommunikation (J)	2 212	1 495	227	490
Finanz- u. Versicherungsdienstleistg. (K)	477	316	78	83
Grundstücks- und Wohnungswesen (L)	526	459	32	35
Freiberufl., wissenschaftl., techn. Dienstleistg.; sonst. wirtschaftl. Dienstleistg. (M-N)	7 104	4 877	1 055	1 172
Öff. Verwaltung, Verteidigung, Sozialvers.; Erzieh. u. Unterr.; Gesundh.- u. Sozialw. (O-Q)	15 270	12 339	2 330	601
Kunst, Unterhaltung und Erholung; sonst. Dienstleistg.; Priv. Haushalte; Exterr. Org. (R-U)	1 878	1 372	326	180

1) einschließlich Fälle ohne Angabe zum Arbeitsort - 2) Klassifikation der Wirtschaftszweige, Ausgabe 2008 (WZ 2008) - 3) ohne Fälle „ohne Angabe“

**1. Sozialversicherungspflichtig Beschäftigte am Wohnort am 30.6.2023 nach Strukturmerkmalen und Lage des Arbeitsortes**  
**1.5 Stadt Suhl**

Wohnort — Merkmal	Insgesamt <sup>1)</sup>	Darunter mit Arbeitsort		
		innerhalb desselben Kreises	in einem anderen Kreis Thüringens	in einem anderen Bundesland
<b>Stadt Suhl</b>	13 444	6 903	5 102	1 439
darunter Auszubildende	424	204	162	58
<b>nach dem Geschlecht</b>				
Männlich	6 904	3 019	2 897	988
Weiblich	6 540	3 884	2 205	451
<b>nach Altersgruppen</b>				
Alter von ... bis unter ... Jahren				
unter 20	290	150	126	14
20 bis 30	1 778	881	736	161
30 bis 40	2 775	1 422	1 054	299
40 bis 65	8 408	4 442	3 095	871
65 und mehr	252	134	93	25
<b>nach Staatsangehörigkeit</b>				
Deutsche Beschäftigte	11 820	6 081	4 494	1 245
Ausländische Beschäftigte	1 624	822	608	194
darunter aus EU-Ländern	1 056	571	391	94
<b>nach Vollzeit-/Teilzeitbeschäftigung</b>				
Vollzeitbeschäftigte	9 704	4 708	3 785	1 211
Teilzeitbeschäftigte	3 740	2 195	1 317	228
<b>nach zusammengefassten Wirtschaftsabschnitten <sup>2) 3)</sup></b>				
Land- u. Forstwirtschaft, Fischerei (A)	28	0	18	10
Produzierendes Gewerbe (B-F)	3 683	1 560	1 753	370
Produzierendes Gewerbe ohne Baugewerbe (B-E)	2 874	1 235	1 428	211
Verarbeitendes Gewerbe (C)	2 617	1 084	1 335	198
Baugewerbe (F)	809	325	325	159
Dienstleistungsbereiche (G-U)	9 733	5 343	3 331	1 059
Handel, Verkehr, Gastgewerbe (G-I)	2 940	1 501	1 084	355
Information und Kommunikation (J)	282	90	104	88
Finanz- u. Versicherungsdienstleistg. (K)	233	79	86	68
Grundstücks- und Wohnungswesen (L)	141	104	22	15
Freiberufl., wissenschaftl., techn. Dienstleistg.; sonst. wirtschaftl. Dienstleistg. (M-N)	1 976	914	712	350
Öff. Verwaltung, Verteidigung, Sozialvers.; Erzieh. u. Unterr.; Gesundh.- u. Sozialw. (O-Q)	3 624	2 442	1 031	151
Kunst, Unterhaltung und Erholung; sonst. Dienstleistg.; Priv. Haushalte; Exterr. Org. (R-U)	537	213	292	32

1) einschließlich Fälle ohne Angabe zum Arbeitsort - 2) Klassifikation der Wirtschaftszweige, Ausgabe 2008 (WZ 2008) - 3) ohne Fälle „ohne Angabe“



**1. Sozialversicherungspflichtig Beschäftigte am Wohnort am 30.6.2023 nach Strukturmerkmalen und Lage des Arbeitsortes**  
**1.6 Stadt Weimar**

Wohnort — Merkmal	Insgesamt <sup>1)</sup>	Darunter mit Arbeitsort		
		innerhalb desselben Kreises	in einem anderen Kreis Thüringens	in einem anderen Bundesland
<b>Stadt Weimar</b>	24 595	12 647	9 417	2 530
darunter Auszubildende	850	502	303	45
<b>nach dem Geschlecht</b>				
Männlich	12 647	5 417	5 539	1 690
Weiblich	11 948	7 230	3 878	840
<b>nach Altersgruppen</b>				
Alter von ... bis unter ... Jahren				
unter 20	469	279	156	34
20 bis 30	3 792	1 872	1 440	480
30 bis 40	6 364	3 112	2 622	630
40 bis 65	13 759	7 233	5 285	1 241
65 und mehr	330	175	123	32
<b>nach Staatsangehörigkeit</b>				
Deutsche Beschäftigte	21 937	11 382	8 454	2 100
Ausländische Beschäftigte	2 658	1 265	963	430
darunter aus EU-Ländern	727	304	328	95
<b>nach Vollzeit-/Teilzeitbeschäftigung</b>				
Vollzeitbeschäftigte	15 779	7 244	6 699	1 835
Teilzeitbeschäftigte	8 816	5 403	2 718	695
<b>nach zusammengefassten Wirtschaftsabschnitten <sup>2) 3)</sup></b>				
Land- u. Forstwirtschaft, Fischerei (A)	92	18	55	19
Produzierendes Gewerbe (B-F)	4 187	1 514	2 216	457
Produzierendes Gewerbe ohne Baugewerbe (B-E)	2 987	1 087	1 601	299
Verarbeitendes Gewerbe (C)	2 630	890	1 464	276
Baugewerbe (F)	1 200	427	615	158
Dienstleistungsbereiche (G-U)	20 310	11 115	7 141	2 054
Handel, Verkehr, Gastgewerbe (G-I)	5 263	2 690	2 021	552
Information und Kommunikation (J)	879	196	413	270
Finanz- u. Versicherungsdienstleistg. (K)	349	136	159	54
Grundstücks- und Wohnungswesen (L)	246	125	90	31
Freiberufl., wissenschaftl., techn. Dienstleistg.; sonst. wirtschaftl. Dienstleistg. (M-N)	4 287	2 177	1 395	715
Öff. Verwaltung, Verteidigung, Sozialvers.; Erzieh. u. Unterr.; Gesundh.- u. Sozialw. (O-Q)	7 587	4 607	2 670	310
Kunst, Unterhaltung und Erholung; sonst. Dienstleistg.; Priv. Haushalte; Exterr. Org. (R-U)	1 699	1 184	393	122

1) einschließlich Fälle ohne Angabe zum Arbeitsort - 2) Klassifikation der Wirtschaftszweige, Ausgabe 2008 (WZ 2008) - 3) ohne Fälle „ohne Angabe“

**1. Sozialversicherungspflichtig Beschäftigte am Wohnort am 30.6.2023 nach Strukturmerkmalen und Lage des Arbeitsortes**  
**1.7 Landkreis Eichsfeld**

Wohnort — Merkmal	Insgesamt <sup>1)</sup>	Darunter mit Arbeitsort		
		innerhalb desselben Kreises	in einem anderen Kreis Thüringens	in einem anderen Bundesland
<b>Landkreis Eichsfeld</b>	43 256	26 792	4 211	12 253
darunter Auszubildende	1 487	934	177	376
<b>nach dem Geschlecht</b>				
Männlich	23 162	13 931	2 177	7 054
Weiblich	20 094	12 861	2 034	5 199
<b>nach Altersgruppen</b>				
Alter von ... bis unter ... Jahren				
unter 20	958	639	102	217
20 bis 30	5 016	3 059	545	1 412
30 bis 40	9 681	5 800	869	3 012
40 bis 65	25 393	15 944	2 113	7 336
65 und mehr	447	322	54	71
<b>nach Staatsangehörigkeit</b>				
Deutsche Beschäftigte	41 023	25 094	4 094	11 835
Ausländische Beschäftigte	2 233	1 698	117	418
darunter aus EU-Ländern	1 410	1 115	48	247
<b>nach Vollzeit-/Teilzeitbeschäftigung</b>				
Vollzeitbeschäftigte	29 685	17 838	2 789	9 058
Teilzeitbeschäftigte	13 571	8 954	1 422	3 195
<b>nach zusammengefassten Wirtschaftsabschnitten <sup>2) 3)</sup></b>				
Land- u. Forstwirtschaft, Fischerei (A)	625	504	44	77
Produzierendes Gewerbe (B-F)	16 076	10 963	1 156	3 957
Produzierendes Gewerbe ohne Baugewerbe (B-E)	11 560	8 010	859	2 691
Verarbeitendes Gewerbe (C)	10 920	7 663	746	2 511
Baugewerbe (F)	4 516	2 953	297	1 266
Dienstleistungsbereiche (G-U)	26 545	15 315	3 011	8 219
Handel, Verkehr, Gastgewerbe (G-I)	7 903	4 535	815	2 553
Information und Kommunikation (J)	410	72	47	291
Finanz- u. Versicherungsdienstleistg. (K)	601	312	73	216
Grundstücks- und Wohnungswesen (L)	262	172	19	71
Freiberufl., wissenschaftl., techn. Dienstleistg.; sonst. wirtschaftl. Dienstleistg. (M-N)	4 018	1 668	541	1 809
Öff. Verwaltung, Verteidigung, Sozialvers.; Erzieh. u. Unterr.; Gesundh.- u. Sozialw. (O-Q)	12 260	7 863	1 343	3 054
Kunst, Unterhaltung und Erholung; sonst. Dienstleistg.; Priv. Haushalte; Exterr. Org. (R-U)	1 091	693	173	225

1) einschließlich Fälle ohne Angabe zum Arbeitsort - 2) Klassifikation der Wirtschaftszweige, Ausgabe 2008 (WZ 2008) - 3) ohne Fälle „ohne Angabe“

**1. Sozialversicherungspflichtig Beschäftigte am Wohnort am 30.6.2023 nach Strukturmerkmalen und Lage des Arbeitsortes**  
**1.8 Landkreis Nordhausen**

Wohnort — Merkmal	Insgesamt <sup>1)</sup>	Darunter mit Arbeitsort		
		innerhalb desselben Kreises	in einem anderen Kreis Thüringens	in einem anderen Bundesland
<b>Landkreis Nordhausen</b>	31 797	22 825	3 719	5 253
darunter Auszubildende	1 044	820	101	123
<b>nach dem Geschlecht</b>				
Männlich	16 897	11 218	2 199	3 480
Weiblich	14 900	11 607	1 520	1 773
<b>nach Altersgruppen</b>				
Alter von ... bis unter ... Jahren				
unter 20	737	580	80	77
20 bis 30	3 981	2 872	500	609
30 bis 40	7 255	5 139	916	1 200
40 bis 65	19 505	13 792	2 401	3 312
65 und mehr	356	239	52	65
<b>nach Staatsangehörigkeit</b>				
Deutsche Beschäftigte	30 015	21 577	3 573	4 865
Ausländische Beschäftigte	1 782	1 248	146	388
darunter aus EU-Ländern	661	450	53	158
<b>nach Vollzeit-/Teilzeitbeschäftigung</b>				
Vollzeitbeschäftigte	22 010	15 036	2 828	4 146
Teilzeitbeschäftigte	9 787	7 789	891	1 107
<b>nach zusammengefassten Wirtschaftsabschnitten <sup>2) 3)</sup></b>				
Land- u. Forstwirtschaft, Fischerei (A)	424	375	19	30
Produzierendes Gewerbe (B-F)	10 074	6 728	1 413	1 933
Produzierendes Gewerbe ohne Baugewerbe (B-E)	7 776	5 212	1 152	1 412
Verarbeitendes Gewerbe (C)	6 810	4 527	972	1 311
Baugewerbe (F)	2 298	1 516	261	521
Dienstleistungsbereiche (G-U)	21 291	15 714	2 287	3 290
Handel, Verkehr, Gastgewerbe (G-I)	6 226	4 315	625	1 286
Information und Kommunikation (J)	273	101	55	117
Finanz- u. Versicherungsdienstleistg. (K)	381	273	53	55
Grundstücks- und Wohnungswesen (L)	252	207	17	28
Freiberufl., wissenschaftl., techn. Dienstleistg.; sonst. wirtschaftl. Dienstleistg. (M-N)	2 998	1 699	543	756
Öff. Verwaltung, Verteidigung, Sozialvers.; Erzieh. u. Unterr.; Gesundh.- u. Sozialw. (O-Q)	10 313	8 478	868	967
Kunst, Unterhaltung und Erholung; sonst. Dienstleistg.; Priv. Haushalte; Exterr. Org. (R-U)	848	641	126	81

1) einschließlich Fälle ohne Angabe zum Arbeitsort - 2) Klassifikation der Wirtschaftszweige, Ausgabe 2008 (WZ 2008) - 3) ohne Fälle „ohne Angabe“

**1. Sozialversicherungspflichtig Beschäftigte am Wohnort am 30.6.2023 nach Strukturmerkmalen und Lage des Arbeitsortes**  
**1.9 Landkreis Wartburgkreis**

Wohnort — Merkmal	Insgesamt <sup>1)</sup>	Darunter mit Arbeitsort		
		innerhalb desselben Kreises	in einem anderen Kreis Thüringens	in einem anderen Bundesland
<b>Landkreis Wartburgkreis</b>	66 347	46 030	7 726	12 589
darunter Auszubildende	2 290	1 538	300	452
<b>nach dem Geschlecht</b>				
Männlich	35 654	23 965	3 884	7 805
Weiblich	30 693	22 065	3 842	4 784
<b>nach Altersgruppen</b>				
Alter von ... bis unter ... Jahren				
unter 20	1 597	1 090	217	290
20 bis 30	8 297	5 756	1 138	1 403
30 bis 40	14 982	10 284	1 861	2 837
40 bis 65	41 183	28 878	4 577	7 728
65 und mehr	673	471	90	112
<b>nach Staatsangehörigkeit</b>				
Deutsche Beschäftigte	61 967	42 813	7 311	11 841
Ausländische Beschäftigte	4 380	3 217	415	748
darunter aus EU-Ländern	2 061	1 411	266	384
<b>nach Vollzeit-/Teilzeitbeschäftigung</b>				
Vollzeitbeschäftigte	48 016	32 704	5 501	9 811
Teilzeitbeschäftigte	18 331	13 326	2 225	2 778
<b>nach zusammengefassten Wirtschaftsabschnitten <sup>2) 3)</sup></b>				
Land- u. Forstwirtschaft, Fischerei (A)	861	756	58	47
Produzierendes Gewerbe (B-F)	25 599	18 473	2 355	4 771
Produzierendes Gewerbe ohne Baugewerbe (B-E)	21 861	16 202	1 974	3 685
Verarbeitendes Gewerbe (C)	18 814	14 600	1 800	2 414
Baugewerbe (F)	3 738	2 271	381	1 086
Dienstleistungsbereiche (G-U)	39 885	26 801	5 313	7 771
Handel, Verkehr, Gastgewerbe (G-I)	13 125	8 490	1 382	3 253
Information und Kommunikation (J)	687	207	176	304
Finanz- u. Versicherungsdienstleistg. (K)	969	614	110	245
Grundstücks- und Wohnungswesen (L)	434	357	40	37
Freiberufl., wissenschaftl., techn. Dienstleistg.; sonst. wirtschaftl. Dienstleistg. (M-N)	7 205	4 160	1 199	1 846
Öff. Verwaltung, Verteidigung, Sozialvers.; Erzieh. u. Unterr.; Gesundh.- u. Sozialw. (O-Q)	15 694	11 834	1 960	1 900
Kunst, Unterhaltung und Erholung; sonst. Dienstleistg.; Priv. Haushalte; Exterr. Org. (R-U)	1 771	1 139	446	186

1) einschließlich Fälle ohne Angabe zum Arbeitsort - 2) Klassifikation der Wirtschaftszweige, Ausgabe 2008 (WZ 2008) - 3) ohne Fälle „ohne Angabe“

# 1. Sozialversicherungspflichtig Beschäftigte am Wohnort am 30.6.2023 nach Strukturmerkmalen und Lage des Arbeitsortes

## 1.10 Landkreis Unstrut-Hainich-Kreis

Wohnort — Merkmal	Insgesamt <sup>1)</sup>	Darunter mit Arbeitsort		
		innerhalb desselben Kreises	in einem anderen Kreis Thüringens	in einem anderen Bundesland
<b>Landkreis Unstrut-Hainich-Kreis</b>	38 968	25 780	9 531	3 654
darunter Auszubildende	1 424	997	319	108
<b>nach dem Geschlecht</b>				
Männlich	20 646	12 452	5 480	2 711
Weiblich	18 322	13 328	4 051	943
<b>nach Altersgruppen</b>				
Alter von ... bis unter ... Jahren				
unter 20	1 009	697	235	77
20 bis 30	4 922	3 232	1 214	476
30 bis 40	9 157	5 929	2 288	940
40 bis 65	25 273	16 848	5 988	2 437
65 und mehr	395	270	66	59
<b>nach Staatsangehörigkeit</b>				
Deutsche Beschäftigte	36 987	24 374	9 209	3 402
Ausländische Beschäftigte	1 981	1 406	322	252
darunter aus EU-Ländern	788	544	143	100
<b>nach Vollzeit-/Teilzeitbeschäftigung</b>				
Vollzeitbeschäftigte	27 291	17 084	7 121	3 084
Teilzeitbeschäftigte	11 677	8 696	2 410	570
<b>nach zusammengefassten Wirtschaftsabschnitten <sup>2) 3)</sup></b>				
Land- u. Forstwirtschaft, Fischerei (A)	838	698	115	25
Produzierendes Gewerbe (B-F)	12 451	7 798	3 356	1 297
Produzierendes Gewerbe ohne Baugewerbe (B-E)	8 902	5 550	2 561	791
Verarbeitendes Gewerbe (C)	8 084	5 076	2 309	699
Baugewerbe (F)	3 549	2 248	795	506
Dienstleistungsbereiche (G-U)	25 675	17 284	6 059	2 332
Handel, Verkehr, Gastgewerbe (G-I)	7 656	4 874	1 880	902
Information und Kommunikation (J)	420	91	185	144
Finanz- u. Versicherungsdienstleistg. (K)	539	333	134	72
Grundstücks- und Wohnungswesen (L)	245	173	47	25
Freiberufl., wissenschaftl., techn. Dienstleistg.; sonst. wirtschaftl. Dienstleistg. (M-N)	4 240	2 150	1 403	687
Öff. Verwaltung, Verteidigung, Sozialvers.; Erzieh. u. Unterr.; Gesundh.- u. Sozialw. (O-Q)	11 111	8 534	2 147	430
Kunst, Unterhaltung und Erholung; sonst. Dienstleistg.; Priv. Haushalte; Exterr. Org. (R-U)	1 464	1 129	263	72

1) einschließlich Fälle ohne Angabe zum Arbeitsort - 2) Klassifikation der Wirtschaftszweige, Ausgabe 2008 (WZ 2008) - 3) ohne Fälle „ohne Angabe“

**1. Sozialversicherungspflichtig Beschäftigte am Wohnort am 30.6.2023 nach Strukturmerkmalen und Lage des Arbeitsortes**  
**1.11 Landkreis Kyffhäuserkreis**

Wohnort — Merkmal	Insgesamt <sup>1)</sup>	Darunter mit Arbeitsort		
		innerhalb desselben Kreises	in einem anderen Kreis Thüringens	in einem anderen Bundesland
<b>Landkreis Kyffhäuserkreis</b>	27 616	14 642	8 463	4 511
darunter Auszubildende	981	485	346	150
<b>nach dem Geschlecht</b>				
Männlich	14 823	6 989	4 885	2 949
Weiblich	12 793	7 653	3 578	1 562
<b>nach Altersgruppen</b>				
Alter von ... bis unter ... Jahren				
unter 20	689	385	207	97
20 bis 30	3 175	1 595	1 114	466
30 bis 40	6 147	3 090	2 119	938
40 bis 65	17 429	9 462	5 059	2 908
65 und mehr	321	203	61	57
<b>nach Staatsangehörigkeit</b>				
Deutsche Beschäftigte	26 558	14 023	8 212	4 323
Ausländische Beschäftigte	1 058	619	251	188
darunter aus EU-Ländern	485	316	90	79
<b>nach Vollzeit-/Teilzeitbeschäftigung</b>				
Vollzeitbeschäftigte	19 708	9 700	6 459	3 549
Teilzeitbeschäftigte	7 908	4 942	2 004	962
<b>nach zusammengefassten Wirtschaftsabschnitten <sup>2) 3)</sup></b>				
Land- u. Forstwirtschaft, Fischerei (A)	598	441	96	61
Produzierendes Gewerbe (B-F)	9 209	4 959	2 840	1 410
Produzierendes Gewerbe ohne Baugewerbe (B-E)	6 857	3 760	2 284	813
Verarbeitendes Gewerbe (C)	6 136	3 338	2 112	686
Baugewerbe (F)	2 352	1 199	556	597
Dienstleistungsbereiche (G-U)	17 803	9 238	5 525	3 040
Handel, Verkehr, Gastgewerbe (G-I)	5 541	2 791	1 621	1 129
Information und Kommunikation (J)	267	18	143	106
Finanz- u. Versicherungsdienstleistg. (K)	433	231	147	55
Grundstücks- und Wohnungswesen (L)	219	143	43	33
Freiberufl., wissenschaftl., techn. Dienstleistg.; sonst. wirtschaftl. Dienstleistg. (M-N)	3 369	984	1 528	857
Öff. Verwaltung, Verteidigung, Sozialvers.; Erzieh. u. Unterr.; Gesundh.- u. Sozialw. (O-Q)	7 034	4 478	1 761	795
Kunst, Unterhaltung und Erholung; sonst. Dienstleistg.; Priv. Haushalte; Exterr. Org. (R-U)	940	593	282	65

1) einschließlich Fälle ohne Angabe zum Arbeitsort - 2) Klassifikation der Wirtschaftszweige, Ausgabe 2008 (WZ 2008) - 3) ohne Fälle „ohne Angabe“

# 1. Sozialversicherungspflichtig Beschäftigte am Wohnort am 30.6.2023 nach Strukturmerkmalen und Lage des Arbeitsortes

## 1.12 Landkreis Schmalkalden-Meiningen

Wohnort — Merkmal	Insgesamt <sup>1)</sup>	Darunter mit Arbeitsort		
		innerhalb desselben Kreises	in einem anderen Kreis Thüringens	in einem anderen Bundesland
<b>Landkreis Schmalkalden-Meiningen</b>	50 454	32 058	10 631	7 765
darunter Auszubildende	1 829	1 239	385	205
<b>nach dem Geschlecht</b>				
Männlich	26 608	16 039	5 463	5 106
Weiblich	23 846	16 019	5 168	2 659
<b>nach Altersgruppen</b>				
Alter von ... bis unter ... Jahren				
unter 20	1 267	842	298	127
20 bis 30	6 249	3 855	1 473	921
30 bis 40	11 438	7 136	2 479	1 823
40 bis 65	31 301	19 962	6 464	4 874
65 und mehr	639	422	150	67
<b>nach Staatsangehörigkeit</b>				
Deutsche Beschäftigte	47 515	30 028	10 159	7 328
Ausländische Beschäftigte	2 939	2 030	472	437
darunter aus EU-Ländern	1 386	995	192	199
<b>nach Vollzeit-/Teilzeitbeschäftigung</b>				
Vollzeitbeschäftigte	36 513	22 489	7 739	6 285
Teilzeitbeschäftigte	13 941	9 569	2 892	1 480
<b>nach zusammengefassten Wirtschaftsabschnitten <sup>2) 3)</sup></b>				
Land- u. Forstwirtschaft, Fischerei (A)	742	550	157	35
Produzierendes Gewerbe (B-F)	19 045	12 874	3 173	2 998
Produzierendes Gewerbe ohne Baugewerbe (B-E)	15 100	10 512	2 517	2 071
Verarbeitendes Gewerbe (C)	14 079	9 910	2 233	1 936
Baugewerbe (F)	3 945	2 362	656	927
Dienstleistungsbereiche (G-U)	30 667	18 634	7 301	4 732
Handel, Verkehr, Gastgewerbe (G-I)	9 473	5 917	1 745	1 811
Information und Kommunikation (J)	709	219	217	273
Finanz- u. Versicherungsdienstleistg. (K)	753	311	263	179
Grundstücks- und Wohnungswesen (L)	267	143	86	38
Freiberufl., wissenschaftl., techn. Dienstleistg.; sonst. wirtschaftl. Dienstleistg. (M-N)	4 680	1 874	1 672	1 134
Öff. Verwaltung, Verteidigung, Sozialvers.; Erzieh. u. Unterr.; Gesundh.- u. Sozialw. (O-Q)	12 732	8 730	2 930	1 072
Kunst, Unterhaltung und Erholung; sonst. Dienstleistg.; Priv. Haushalte; Exterr. Org. (R-U)	2 053	1 440	388	225

1) einschließlich Fälle ohne Angabe zum Arbeitsort - 2) Klassifikation der Wirtschaftszweige, Ausgabe 2008 (WZ 2008) - 3) ohne Fälle „ohne Angabe“

**1. Sozialversicherungspflichtig Beschäftigte am Wohnort am 30.6.2023 nach Strukturmerkmalen und Lage des Arbeitsortes**  
**1.13 Landkreis Gotha**

Wohnort — Merkmal	Insgesamt <sup>1)</sup>	Darunter mit Arbeitsort		
		innerhalb desselben Kreises	in einem anderen Kreis Thüringens	in einem anderen Bundesland
<b>Landkreis Gotha</b>	56 859	37 005	15 086	4 768
darunter Auszubildende	1 850	1 298	450	102
<b>nach dem Geschlecht</b>				
Männlich	30 264	18 808	8 040	3 416
Weiblich	26 595	18 197	7 046	1 352
<b>nach Altersgruppen</b>				
Alter von ... bis unter ... Jahren				
unter 20	1 382	983	333	66
20 bis 30	7 777	5 087	2 000	690
30 bis 40	12 875	8 279	3 559	1 037
40 bis 65	34 518	22 554	9 170	2 793
65 und mehr	634	401	176	57
<b>nach Staatsangehörigkeit</b>				
Deutsche Beschäftigte	50 143	32 476	13 721	3 946
Ausländische Beschäftigte	6 716	4 529	1 365	822
darunter aus EU-Ländern	4 746	3 321	771	654
<b>nach Vollzeit-/Teilzeitbeschäftigung</b>				
Vollzeitbeschäftigte	42 593	27 004	11 480	4 109
Teilzeitbeschäftigte	14 266	10 001	3 606	659
<b>nach zusammengefassten Wirtschaftsabschnitten <sup>2) 3)</sup></b>				
Land- u. Forstwirtschaft, Fischerei (A)	747	590	124	33
Produzierendes Gewerbe (B-F)	19 778	13 843	4 300	1 635
Produzierendes Gewerbe ohne Baugewerbe (B-E)	16 529	11 876	3 471	1 182
Verarbeitendes Gewerbe (C)	15 413	11 195	3 102	1 116
Baugewerbe (F)	3 249	1 967	829	453
Dienstleistungsbereiche (G-U)	36 334	22 572	10 662	3 100
Handel, Verkehr, Gastgewerbe (G-I)	13 007	8 698	3 199	1 110
Information und Kommunikation (J)	898	262	436	200
Finanz- u. Versicherungsdienstleistg. (K)	767	320	328	119
Grundstücks- und Wohnungswesen (L)	401	250	125	26
Freiberufl., wissenschaftl., techn. Dienstleistg.; sonst. wirtschaftl. Dienstleistg. (M-N)	7 629	3 447	2 907	1 275
Öff. Verwaltung, Verteidigung, Sozialvers.; Erzieh. u. Unterr.; Gesundh.- u. Sozialw. (O-Q)	12 253	8 901	3 077	275
Kunst, Unterhaltung und Erholung; sonst. Dienstleistg.; Priv. Haushalte; Exterr. Org. (R-U)	1 379	694	590	95

1) einschließlich Fälle ohne Angabe zum Arbeitsort - 2) Klassifikation der Wirtschaftszweige, Ausgabe 2008 (WZ 2008) - 3) ohne Fälle „ohne Angabe“



**1. Sozialversicherungspflichtig Beschäftigte am Wohnort am 30.6.2023 nach Strukturmerkmalen und Lage des Arbeitsortes**  
**1.14 Landkreis Sömmerda**

Wohnort — Merkmal	Insgesamt <sup>1)</sup>	Darunter mit Arbeitsort		
		innerhalb desselben Kreises	in einem anderen Kreis Thüringens	in einem anderen Bundesland
<b>Landkreis Sömmerda</b>	27 445	14 006	11 215	2 223
darunter Auszubildende	872	410	413	49
<b>nach dem Geschlecht</b>				
Männlich	14 492	7 302	5 583	1 607
Weiblich	12 953	6 704	5 632	616
<b>nach Altersgruppen</b>				
Alter von ... bis unter ... Jahren				
unter 20	667	342	291	34
20 bis 30	3 078	1 619	1 207	252
30 bis 40	5 809	2 996	2 377	436
40 bis 65	17 481	8 944	7 070	1 467
65 und mehr	277	149	107	21
<b>nach Staatsangehörigkeit</b>				
Deutsche Beschäftigte	26 036	13 204	10 790	2 041
Ausländische Beschäftigte	1 409	802	425	182
darunter aus EU-Ländern	942	551	272	119
<b>nach Vollzeit-/Teilzeitbeschäftigung</b>				
Vollzeitbeschäftigte	20 228	10 179	8 157	1 891
Teilzeitbeschäftigte	7 217	3 827	3 058	332
<b>nach zusammengefassten Wirtschaftsabschnitten <sup>2) 3)</sup></b>				
Land- u. Forstwirtschaft, Fischerei (A)	785	604	151	30
Produzierendes Gewerbe (B-F)	8 611	5 362	2 541	708
Produzierendes Gewerbe ohne Baugewerbe (B-E)	6 332	4 292	1 682	358
Verarbeitendes Gewerbe (C)	5 766	4 104	1 342	320
Baugewerbe (F)	2 279	1 070	859	350
Dienstleistungsbereiche (G-U)	18 045	8 037	8 523	1 485
Handel, Verkehr, Gastgewerbe (G-I)	6 062	2 700	2 850	512
Information und Kommunikation (J)	539	128	299	112
Finanz- u. Versicherungsdienstleistg. (K)	403	67	288	48
Grundstücks- und Wohnungswesen (L)	197	69	108	20
Freiberufl., wissenschaftl., techn. Dienstleistg.; sonst. wirtschaftl. Dienstleistg. (M-N)	3 194	913	1 731	550
Öff. Verwaltung, Verteidigung, Sozialvers.; Erzieh. u. Unterr.; Gesundh.- u. Sozialw. (O-Q)	6 481	3 533	2 760	188
Kunst, Unterhaltung und Erholung; sonst. Dienstleistg.; Priv. Haushalte; Exterr. Org. (R-U)	1 169	627	487	55

1) einschließlich Fälle ohne Angabe zum Arbeitsort - 2) Klassifikation der Wirtschaftszweige, Ausgabe 2008 (WZ 2008) - 3) ohne Fälle „ohne Angabe“

**1. Sozialversicherungspflichtig Beschäftigte am Wohnort am 30.6.2023 nach Strukturmerkmalen und Lage des Arbeitsortes**  
**1.15 Landkreis Hildburghausen**

Wohnort — Merkmal	Insgesamt <sup>1)</sup>	Darunter mit Arbeitsort		
		innerhalb desselben Kreises	in einem anderen Kreis Thüringens	in einem anderen Bundesland
<b>Landkreis Hildburghausen</b>	26 685	14 195	4 928	7 554
darunter Auszubildende	909	452	226	231
<b>nach dem Geschlecht</b>				
Männlich	14 081	7 280	2 321	4 477
Weiblich	12 604	6 915	2 607	3 077
<b>nach Altersgruppen</b>				
Alter von ... bis unter ... Jahren				
unter 20	742	410	167	165
20 bis 30	3 049	1 624	628	797
30 bis 40	6 126	3 218	1 127	1 780
40 bis 65	16 730	8 965	2 978	4 787
65 und mehr	299	174	66	59
<b>nach Staatsangehörigkeit</b>				
Deutsche Beschäftigte	25 254	13 218	4 718	7 310
Ausländische Beschäftigte	1 430	977	210	243
darunter aus EU-Ländern	897	623	135	139
<b>nach Vollzeit-/Teilzeitbeschäftigung</b>				
Vollzeitbeschäftigte	19 264	10 007	3 505	5 746
Teilzeitbeschäftigte	7 421	4 188	1 423	1 808
<b>nach zusammengefassten Wirtschaftsabschnitten <sup>2) 3)</sup></b>				
Land- u. Forstwirtschaft, Fischerei (A)	590	504	54	32
Produzierendes Gewerbe (B-F)	10 244	5 923	1 314	3 007
Produzierendes Gewerbe ohne Baugewerbe (B-E)	8 125	4 701	1 060	2 364
Verarbeitendes Gewerbe (C)	7 723	4 520	927	2 276
Baugewerbe (F)	2 119	1 222	254	643
Dienstleistungsbereiche (G-U)	15 843	7 768	3 560	4 515
Handel, Verkehr, Gastgewerbe (G-I)	5 055	2 229	886	1 940
Information und Kommunikation (J)	217	26	75	116
Finanz- u. Versicherungsdienstleistg. (K)	690	152	106	432
Grundstücks- und Wohnungswesen (L)	106	73	22	11
Freiberufl., wissenschaftl., techn. Dienstleistg.; sonst. wirtschaftl. Dienstleistg. (M-N)	2 681	991	856	834
Öff. Verwaltung, Verteidigung, Sozialvers.; Erzieh. u. Unterr.; Gesundh.- u. Sozialw. (O-Q)	6 605	4 024	1 479	1 102
Kunst, Unterhaltung und Erholung; sonst. Dienstleistg.; Priv. Haushalte; Exterr. Org. (R-U)	489	273	136	80

1) einschließlich Fälle ohne Angabe zum Arbeitsort - 2) Klassifikation der Wirtschaftszweige, Ausgabe 2008 (WZ 2008) - 3) ohne Fälle „ohne Angabe“

**1. Sozialversicherungspflichtig Beschäftigte am Wohnort am 30.6.2023 nach Strukturmerkmalen und Lage des Arbeitsortes**  
**1.16 Landkreis Ilm-Kreis**

Wohnort — Merkmal	Insgesamt <sup>1)</sup>	Darunter mit Arbeitsort		
		innerhalb desselben Kreises	in einem anderen Kreis Thüringens	in einem anderen Bundesland
<b>Landkreis Ilm-Kreis</b>	42 842	27 852	11 281	3 707
darunter Auszubildende	1 208	808	329	71
<b>nach dem Geschlecht</b>				
Männlich	23 133	14 667	5 761	2 704
Weiblich	19 709	13 185	5 520	1 003
<b>nach Altersgruppen</b>				
Alter von ... bis unter ... Jahren				
unter 20	826	580	195	51
20 bis 30	5 652	3 529	1 504	619
30 bis 40	10 185	6 596	2 798	791
40 bis 65	25 532	16 615	6 883	2 034
65 und mehr	526	315	163	48
<b>nach Staatsangehörigkeit</b>				
Deutsche Beschäftigte	38 849	25 424	10 448	2 975
Ausländische Beschäftigte	3 993	2 428	833	732
darunter aus EU-Ländern	1 567	897	345	325
<b>nach Vollzeit-/Teilzeitbeschäftigung</b>				
Vollzeitbeschäftigte	30 822	19 645	8 093	3 082
Teilzeitbeschäftigte	12 020	8 207	3 188	625
<b>nach zusammengefassten Wirtschaftsabschnitten <sup>2) 3)</sup></b>				
Land- u. Forstwirtschaft, Fischerei (A)	468	334	114	20
Produzierendes Gewerbe (B-F)	14 392	10 681	2 559	1 152
Produzierendes Gewerbe ohne Baugewerbe (B-E)	11 932	9 133	2 037	762
Verarbeitendes Gewerbe (C)	11 069	8 601	1 762	706
Baugewerbe (F)	2 460	1 548	522	390
Dienstleistungsbereiche (G-U)	27 978	16 837	8 606	2 535
Handel, Verkehr, Gastgewerbe (G-I)	8 295	4 973	2 516	806
Information und Kommunikation (J)	1 668	848	465	355
Finanz- u. Versicherungsdienstleistg. (K)	649	289	243	117
Grundstücks- und Wohnungswesen (L)	335	226	83	26
Freiberufl., wissenschaftl., techn. Dienstleistg.; sonst. wirtschaftl. Dienstleistg. (M-N)	5 641	2 620	2 105	916
Öff. Verwaltung, Verteidigung, Sozialvers.; Erzieh. u. Unterr.; Gesundh.- u. Sozialw. (O-Q)	10 213	7 324	2 623	266
Kunst, Unterhaltung und Erholung; sonst. Dienstleistg.; Priv. Haushalte; Exterr. Org. (R-U)	1 177	557	571	49

1) einschließlich Fälle ohne Angabe zum Arbeitsort - 2) Klassifikation der Wirtschaftszweige, Ausgabe 2008 (WZ 2008) - 3) ohne Fälle „ohne Angabe“

**1. Sozialversicherungspflichtig Beschäftigte am Wohnort am 30.6.2023 nach Strukturmerkmalen und Lage des Arbeitsortes**  
**1.17 Landkreis Weimarer Land**

Wohnort — Merkmal	Insgesamt <sup>1)</sup>	Darunter mit Arbeitsort		
		innerhalb desselben Kreises	in einem anderen Kreis Thüringens	in einem anderen Bundesland
<b>Landkreis Weimarer Land</b>	34 355	15 136	16 410	2 809
darunter Auszubildende	1 227	625	554	48
<b>nach dem Geschlecht</b>				
Männlich	17 708	7 647	8 101	1 960
Weiblich	16 647	7 489	8 309	849
<b>nach Altersgruppen</b>				
Alter von ... bis unter ... Jahren				
unter 20	884	428	423	33
20 bis 30	3 830	1 845	1 676	308
30 bis 40	7 918	3 356	4 006	556
40 bis 65	21 427	9 357	10 176	1 894
65 und mehr	442	210	187	45
<b>nach Staatsangehörigkeit</b>				
Deutsche Beschäftigte	32 217	13 781	15 869	2 567
Ausländische Beschäftigte	2 138	1 355	541	242
darunter aus EU-Ländern	1 169	699	318	152
<b>nach Vollzeit-/Teilzeitbeschäftigung</b>				
Vollzeitbeschäftigte	24 014	10 241	11 455	2 318
Teilzeitbeschäftigte	10 341	4 895	4 955	491
<b>nach zusammengefassten Wirtschaftsabschnitten <sup>2) 3)</sup></b>				
Land- u. Forstwirtschaft, Fischerei (A)	615	450	126	39
Produzierendes Gewerbe (B-F)	9 652	5 007	3 853	792
Produzierendes Gewerbe ohne Baugewerbe (B-E)	6 989	3 587	2 945	457
Verarbeitendes Gewerbe (C)	6 318	3 378	2 530	410
Baugewerbe (F)	2 663	1 420	908	335
Dienstleistungsbereiche (G-U)	24 087	9 679	12 430	1 978
Handel, Verkehr, Gastgewerbe (G-I)	7 304	3 189	3 417	698
Information und Kommunikation (J)	656	34	473	149
Finanz- u. Versicherungsdienstleistg. (K)	433	75	299	59
Grundstücks- und Wohnungswesen (L)	307	90	195	22
Freiberufl., wissenschaftl., techn. Dienstleistg.; sonst. wirtschaftl. Dienstleistg. (M-N)	4 213	1 086	2 483	644
Öff. Verwaltung, Verteidigung, Sozialvers.; Erzieh. u. Unterr.; Gesundh.- u. Sozialw. (O-Q)	9 953	4 807	4 805	341
Kunst, Unterhaltung und Erholung; sonst. Dienstleistg.; Priv. Haushalte; Exterr. Org. (R-U)	1 221	398	758	65

1) einschließlich Fälle ohne Angabe zum Arbeitsort - 2) Klassifikation der Wirtschaftszweige, Ausgabe 2008 (WZ 2008) - 3) ohne Fälle „ohne Angabe“

**1. Sozialversicherungspflichtig Beschäftigte am Wohnort am 30.6.2023 nach Strukturmerkmalen und Lage des Arbeitsortes**  
**1.18 Landkreis Sonneberg**

Wohnort — Merkmal	Insgesamt <sup>1)</sup>	Darunter mit Arbeitsort		
		innerhalb desselben Kreises	in einem anderen Kreis Thüringens	in einem anderen Bundesland
<b>Landkreis Sonneberg</b>	23 248	13 536	2 060	7 652
darunter Auszubildende	740	421	59	260
<b>nach dem Geschlecht</b>				
Männlich	12 450	6 982	948	4 520
Weiblich	10 798	6 554	1 112	3 132
<b>nach Altersgruppen</b>				
Alter von ... bis unter ... Jahren				
unter 20	651	387	62	202
20 bis 30	2 924	1 744	223	957
30 bis 40	4 945	2 919	439	1 587
40 bis 65	14 521	8 467	1 279	4 775
65 und mehr	187	114	31	42
<b>nach Staatsangehörigkeit</b>				
Deutsche Beschäftigte	20 841	11 914	1 970	6 957
Ausländische Beschäftigte	2 407	1 622	90	695
darunter aus EU-Ländern	1 759	1 209	60	490
<b>nach Vollzeit-/Teilzeitbeschäftigung</b>				
Vollzeitbeschäftigte	17 841	10 312	1 300	6 229
Teilzeitbeschäftigte	5 407	3 224	760	1 423
<b>nach zusammengefassten Wirtschaftsabschnitten <sup>2) 3)</sup></b>				
Land- u. Forstwirtschaft, Fischerei (A)	184	138	26	20
Produzierendes Gewerbe (B-F)	10 561	6 484	520	3 557
Produzierendes Gewerbe ohne Baugewerbe (B-E)	9 171	5 585	419	3 167
Verarbeitendes Gewerbe (C)	8 740	5 305	379	3 056
Baugewerbe (F)	1 390	899	101	390
Dienstleistungsbereiche (G-U)	12 503	6 914	1 514	4 075
Handel, Verkehr, Gastgewerbe (G-I)	3 684	1 979	282	1 423
Information und Kommunikation (J)	178	48	23	107
Finanz- u. Versicherungsdienstleistg. (K)	584	169	17	398
Grundstücks- und Wohnungswesen (L)	83	58	3	22
Freiberufl., wissenschaftl., techn. Dienstleistg.; sonst. wirtschaftl. Dienstleistg. (M-N)	2 985	1 363	565	1 057
Öff. Verwaltung, Verteidigung, Sozialvers.; Erzieh. u. Unterr.; Gesundh.- u. Sozialw. (O-Q)	4 531	3 066	512	953
Kunst, Unterhaltung und Erholung; sonst. Dienstleistg.; Priv. Haushalte; Exterr. Org. (R-U)	458	231	112	115

1) einschließlich Fälle ohne Angabe zum Arbeitsort - 2) Klassifikation der Wirtschaftszweige, Ausgabe 2008 (WZ 2008) - 3) ohne Fälle „ohne Angabe“

**1. Sozialversicherungspflichtig Beschäftigte am Wohnort am 30.6.2023 nach Strukturmerkmalen und Lage des Arbeitsortes**

**1.19 Landkreis Saalfeld-Rudolstadt**

Wohnort — Merkmal	Insgesamt <sup>1)</sup>	Darunter mit Arbeitsort		
		innerhalb desselben Kreises	in einem anderen Kreis Thüringens	in einem anderen Bundesland
<b>Landkreis Saalfeld-Rudolstadt</b>	40 372	28 166	8 556	3 650
darunter Auszubildende	1 367	963	322	82
<b>nach dem Geschlecht</b>				
Männlich	21 212	13 731	4 909	2 572
Weiblich	19 160	14 435	3 647	1 078
<b>nach Altersgruppen</b>				
Alter von ... bis unter ... Jahren				
unter 20	936	665	223	48
20 bis 30	4 640	3 131	1 125	384
30 bis 40	9 046	6 324	2 021	701
40 bis 65	25 711	17 913	5 316	2 479
65 und mehr	501	355	98	48
<b>nach Staatsangehörigkeit</b>				
Deutsche Beschäftigte	38 762	27 129	8 209	3 424
Ausländische Beschäftigte	1 610	1 037	347	226
darunter aus EU-Ländern	647	392	152	103
<b>nach Vollzeit-/Teilzeitbeschäftigung</b>				
Vollzeitbeschäftigte	28 423	18 662	6 629	3 132
Teilzeitbeschäftigte	11 949	9 504	1 927	518
<b>nach zusammengefassten Wirtschaftsabschnitten <sup>2) 3)</sup></b>				
Land- u. Forstwirtschaft, Fischerei (A)	655	494	147	14
Produzierendes Gewerbe (B-F)	15 316	10 242	3 407	1 667
Produzierendes Gewerbe ohne Baugewerbe (B-E)	12 300	8 243	2 841	1 216
Verarbeitendes Gewerbe (C)	11 322	7 525	2 647	1 150
Baugewerbe (F)	3 016	1 999	566	451
Dienstleistungsbereiche (G-U)	24 397	17 427	5 001	1 969
Handel, Verkehr, Gastgewerbe (G-I)	7 130	4 924	1 403	803
Information und Kommunikation (J)	563	192	230	141
Finanz- u. Versicherungsdienstleistg. (K)	592	380	133	79
Grundstücks- und Wohnungswesen (L)	248	197	33	18
Freiberufl., wissenschaftl., techn. Dienstleistg.; sonst. wirtschaftl. Dienstleistg. (M-N)	3 558	1 950	1 043	565
Öff. Verwaltung, Verteidigung, Sozialvers.; Erzieh. u. Unterr.; Gesundh.- u. Sozialw. (O-Q)	11 131	8 957	1 876	298
Kunst, Unterhaltung und Erholung; sonst. Dienstleistg.; Priv. Haushalte; Exterr. Org. (R-U)	1 175	827	283	65

1) einschließlich Fälle ohne Angabe zum Arbeitsort - 2) Klassifikation der Wirtschaftszweige, Ausgabe 2008 (WZ 2008) - 3) ohne Fälle „ohne Angabe“

**1. Sozialversicherungspflichtig Beschäftigte am Wohnort am 30.6.2023 nach Strukturmerkmalen und Lage des Arbeitsortes**

**1.20 Landkreis Saale-Holzland-Kreis**

Wohnort — Merkmal	Insgesamt <sup>1)</sup>	Darunter mit Arbeitsort		
		innerhalb desselben Kreises	in einem anderen Kreis Thüringens	in einem anderen Bundesland
<b>Landkreis Saale-Holzland-Kreis</b>	34 245	15 328	15 395	3 522
darunter Auszubildende	1 122	504	557	61
<b>nach dem Geschlecht</b>				
Männlich	17 818	7 657	7 667	2 494
Weiblich	16 427	7 671	7 728	1 028
<b>nach Altersgruppen</b>				
Alter von ... bis unter ... Jahren				
unter 20	824	372	402	50
20 bis 30	3 732	1 665	1 724	343
30 bis 40	7 716	3 180	3 814	722
40 bis 65	21 493	10 146	9 090	2 257
65 und mehr	436	211	163	62
<b>nach Staatsangehörigkeit</b>				
Deutsche Beschäftigte	32 363	14 307	14 965	3 091
Ausländische Beschäftigte	1 882	1 021	430	431
darunter aus EU-Ländern	1 252	678	232	342
<b>nach Vollzeit-/Teilzeitbeschäftigung</b>				
Vollzeitbeschäftigte	24 801	10 777	11 112	2 912
Teilzeitbeschäftigte	9 444	4 551	4 283	610
<b>nach zusammengefassten Wirtschaftsabschnitten <sup>2) 3)</sup></b>				
Land- u. Forstwirtschaft, Fischerei (A)	867	763	65	39
Produzierendes Gewerbe (B-F)	11 061	5 492	4 457	1 112
Produzierendes Gewerbe ohne Baugewerbe (B-E)	8 414	4 105	3 577	732
Verarbeitendes Gewerbe (C)	7 808	3 855	3 308	645
Baugewerbe (F)	2 647	1 387	880	380
Dienstleistungsbereiche (G-U)	22 315	9 073	10 871	2 371
Handel, Verkehr, Gastgewerbe (G-I)	6 684	3 166	2 509	1 009
Information und Kommunikation (J)	581	45	407	129
Finanz- u. Versicherungsdienstleistg. (K)	445	120	247	78
Grundstücks- und Wohnungswesen (L)	358	121	211	26
Freiberufl., wissenschaftl., techn. Dienstleistg.; sonst. wirtschaftl. Dienstleistg. (M-N)	3 531	947	1 906	678
Öff. Verwaltung, Verteidigung, Sozialvers.; Erzieh. u. Unterr.; Gesundh.- u. Sozialw. (O-Q)	9 726	4 302	5 077	347
Kunst, Unterhaltung und Erholung; sonst. Dienstleistg.; Priv. Haushalte; Exterr. Org. (R-U)	990	372	514	104

1) einschließlich Fälle ohne Angabe zum Arbeitsort - 2) Klassifikation der Wirtschaftszweige, Ausgabe 2008 (WZ 2008) - 3) ohne Fälle „ohne Angabe“

**1. Sozialversicherungspflichtig Beschäftigte am Wohnort am 30.6.2023 nach Strukturmerkmalen und Lage des Arbeitsortes**  
**1.21 Landkreis Saale-Orla-Kreis**

Wohnort — Merkmal	Insgesamt <sup>1)</sup>	Darunter mit Arbeitsort		
		innerhalb desselben Kreises	in einem anderen Kreis Thüringens	in einem anderen Bundesland
<b>Landkreis Saale-Orla-Kreis</b>	32 618	21 013	6 315	5 290
darunter Auszubildende	1 156	711	302	143
<b>nach dem Geschlecht</b>				
Männlich	17 370	10 824	3 301	3 245
Weiblich	15 248	10 189	3 014	2 045
<b>nach Altersgruppen</b>				
Alter von ... bis unter ... Jahren				
unter 20	854	526	206	122
20 bis 30	3 859	2 324	920	615
30 bis 40	7 149	4 452	1 488	1 209
40 bis 65	20 870	14 035	3 576	3 258
65 und mehr	356	246	51	59
<b>nach Staatsangehörigkeit</b>				
Deutsche Beschäftigte	30 818	19 895	6 099	4 824
Ausländische Beschäftigte	1 800	1 118	216	466
darunter aus EU-Ländern	1 023	575	108	340
<b>nach Vollzeit-/Teilzeitbeschäftigung</b>				
Vollzeitbeschäftigte	23 392	14 507	4 739	4 146
Teilzeitbeschäftigte	9 226	6 506	1 576	1 144
<b>nach zusammengefassten Wirtschaftsabschnitten <sup>2) 3)</sup></b>				
Land- u. Forstwirtschaft, Fischerei (A)	1 194	1 034	102	58
Produzierendes Gewerbe (B-F)	12 943	9 050	2 081	1 812
Produzierendes Gewerbe ohne Baugewerbe (B-E)	10 415	7 367	1 674	1 374
Verarbeitendes Gewerbe (C)	9 813	7 050	1 494	1 269
Baugewerbe (F)	2 528	1 683	407	438
Dienstleistungsbereiche (G-U)	18 475	10 925	4 130	3 420
Handel, Verkehr, Gastgewerbe (G-I)	6 339	3 515	1 253	1 571
Information und Kommunikation (J)	407	70	211	126
Finanz- u. Versicherungsdienstleistg. (K)	461	254	95	112
Grundstücks- und Wohnungswesen (L)	180	111	40	29
Freiberufl., wissenschaftl., techn. Dienstleistg.; sonst. wirtschaftl. Dienstleistg. (M-N)	2 386	931	743	712
Öff. Verwaltung, Verteidigung, Sozialvers.; Erzieh. u. Unterr.; Gesundh.- u. Sozialw. (O-Q)	8 004	5 591	1 636	777
Kunst, Unterhaltung und Erholung; sonst. Dienstleistg.; Priv. Haushalte; Exterr. Org. (R-U)	698	453	152	93

1) einschließlich Fälle ohne Angabe zum Arbeitsort - 2) Klassifikation der Wirtschaftszweige, Ausgabe 2008 (WZ 2008) - 3) ohne Fälle „ohne Angabe“



**1. Sozialversicherungspflichtig Beschäftigte am Wohnort am 30.6.2023 nach Strukturmerkmalen und Lage des Arbeitsortes**  
**1.22 Landkreis Greiz**

Wohnort — Merkmal	Insgesamt <sup>1)</sup>	Darunter mit Arbeitsort		
		innerhalb desselben Kreises	in einem anderen Kreis Thüringens	in einem anderen Bundesland
<b>Landkreis Greiz</b>	36 662	18 245	11 740	6 676
darunter Auszubildende	1 269	675	429	165
<b>nach dem Geschlecht</b>				
Männlich	19 109	9 265	5 586	4 257
Weiblich	17 553	8 980	6 154	2 419
<b>nach Altersgruppen</b>				
Alter von ... bis unter ... Jahren				
unter 20	896	467	307	122
20 bis 30	3 922	1 934	1 300	688
30 bis 40	7 764	3 742	2 600	1 422
40 bis 65	24 018	12 052	7 579	4 386
65 und mehr	458	273	100	85
<b>nach Staatsangehörigkeit</b>				
Deutsche Beschäftigte	35 209	17 454	11 460	6 294
Ausländische Beschäftigte	1 453	791	280	382
darunter aus EU-Ländern	876	485	145	246
<b>nach Vollzeit-/Teilzeitbeschäftigung</b>				
Vollzeitbeschäftigte	25 755	12 292	8 294	5 168
Teilzeitbeschäftigte	10 907	5 953	3 446	1 508
<b>nach zusammengefassten Wirtschaftsabschnitten <sup>2) 3)</sup></b>				
Land- u. Forstwirtschaft, Fischerei (A)	891	638	141	112
Produzierendes Gewerbe (B-F)	12 846	7 313	3 212	2 321
Produzierendes Gewerbe ohne Baugewerbe (B-E)	9 728	5 543	2 516	1 669
Verarbeitendes Gewerbe (C)	8 957	5 194	2 208	1 555
Baugewerbe (F)	3 118	1 770	696	652
Dienstleistungsbereiche (G-U)	22 920	10 293	8 384	4 243
Handel, Verkehr, Gastgewerbe (G-I)	7 379	3 377	2 458	1 544
Information und Kommunikation (J)	630	112	272	246
Finanz- u. Versicherungsdienstleistg. (K)	514	114	274	126
Grundstücks- und Wohnungswesen (L)	347	143	156	48
Freiberufl., wissenschaftl., techn. Dienstleistg.; sonst. wirtschaftl. Dienstleistg. (M-N)	3 325	868	1 398	1 059
Öff. Verwaltung, Verteidigung, Sozialvers.; Erzieh. u. Unterr.; Gesundh.- u. Sozialw. (O-Q)	9 860	5 317	3 490	1 053
Kunst, Unterhaltung und Erholung; sonst. Dienstleistg.; Priv. Haushalte; Exterr. Org. (R-U)	865	362	336	167

1) einschließlich Fälle ohne Angabe zum Arbeitsort - 2) Klassifikation der Wirtschaftszweige, Ausgabe 2008 (WZ 2008) - 3) ohne Fälle „ohne Angabe“

**1. Sozialversicherungspflichtig Beschäftigte am Wohnort am 30.6.2023 nach Strukturmerkmalen und Lage des Arbeitsortes**  
**1.23 Landkreis Altenburger Land**

Wohnort — Merkmal	Insgesamt <sup>1)</sup>	Darunter mit Arbeitsort		
		innerhalb desselben Kreises	in einem anderen Kreis Thüringens	in einem anderen Bundesland
<b>Landkreis Altenburger Land</b>	33 534	20 225	3 129	10 179
darunter Auszubildende	1 170	747	126	297
<b>nach dem Geschlecht</b>				
Männlich	17 900	9 856	1 659	6 384
Weiblich	15 634	10 369	1 470	3 795
<b>nach Altersgruppen</b>				
Alter von ... bis unter ... Jahren				
unter 20	827	551	88	188
20 bis 30	3 791	2 299	395	1 097
30 bis 40	7 238	4 322	725	2 191
40 bis 65	21 406	12 921	1 941	6 544
65 und mehr	345	209	24	112
<b>nach Staatsangehörigkeit</b>				
Deutsche Beschäftigte	31 623	19 042	2 955	9 625
Ausländische Beschäftigte	1 911	1 183	174	554
darunter aus EU-Ländern	975	636	65	274
<b>nach Vollzeit-/Teilzeitbeschäftigung</b>				
Vollzeitbeschäftigte	23 433	13 341	2 215	7 876
Teilzeitbeschäftigte	10 101	6 884	914	2 303
<b>nach zusammengefassten Wirtschaftsabschnitten <sup>2) 3)</sup></b>				
Land- u. Forstwirtschaft, Fischerei (A)	570	486	32	52
Produzierendes Gewerbe (B-F)	11 990	7 308	825	3 857
Produzierendes Gewerbe ohne Baugewerbe (B-E)	9 536	6 052	575	2 909
Verarbeitendes Gewerbe (C)	8 584	5 565	525	2 494
Baugewerbe (F)	2 454	1 256	250	948
Dienstleistungsbereiche (G-U)	20 973	12 431	2 272	6 270
Handel, Verkehr, Gastgewerbe (G-I)	6 913	3 889	596	2 428
Information und Kommunikation (J)	487	124	99	264
Finanz- u. Versicherungsdienstleistg. (K)	508	283	59	166
Grundstücks- und Wohnungswesen (L)	231	136	26	69
Freiberufl., wissenschaftl., techn. Dienstleistg.; sonst. wirtschaftl. Dienstleistg. (M-N)	3 529	1 350	678	1 501
Öff. Verwaltung, Verteidigung, Sozialvers.; Erzieh. u. Unterr.; Gesundh.- u. Sozialw. (O-Q)	8 460	6 161	678	1 621
Kunst, Unterhaltung und Erholung; sonst. Dienstleistg.; Priv. Haushalte; Exterr. Org. (R-U)	845	488	136	221

1) einschließlich Fälle ohne Angabe zum Arbeitsort - 2) Klassifikation der Wirtschaftszweige, Ausgabe 2008 (WZ 2008) - 3) ohne Fälle „ohne Angabe“

**2. Sozialversicherungspflichtig Beschäftigte in den kreisfreien Städten und Landkreisen am 30.6.2023  
nach Lage des Wohn- bzw. Arbeitsortes der Beschäftigten sowie Ein- und Auspendlern**

	Am Arbeitsort			Am Wohnort			Pendler- saldo <sup>5)</sup>
	insgesamt	darunter Einpendler <sup>1)</sup>	Einpendler- quote <sup>2)</sup>	insgesamt	darunter Auspendler <sup>3)</sup>	Auspendler- quote <sup>4)</sup>	
16051 Erfurt, Stadt	112 679	50 269	44,6	88 255	25 895	29,3	24 374
16052 Gera, Stadt	38 247	16 249	42,5	35 238	13 255	37,6	2 994
16053 Jena, Stadt	60 955	28 886	47,4	43 492	11 444	26,3	17 442
16054 Suhl, Stadt	14 171	7 262	51,2	13 444	6 541	48,7	721
16055 Weimar, Stadt	25 648	12 994	50,7	24 595	11 947	48,6	1 047
16061 Eichsfeld	35 775	8 968	25,1	43 256	16 464	38,1	- 7 496
16062 Nordhausen	30 072	7 239	24,1	31 797	8 972	28,2	- 1 733
16063 Wartburgkreis	61 046	14 990	24,6	66 347	20 315	30,6	- 5 325
16064 Unstrut-Hainich-Kreis	34 849	9 056	26,0	38 968	13 185	33,8	- 4 129
16065 Kyffhäuserkreis	19 148	4 505	23,5	27 616	12 974	47,0	- 8 469
16066 Schmalkalden-Meiningen	43 045	10 969	25,5	50 454	18 396	36,5	- 7 427
16067 Gotha	49 296	12 266	24,9	56 859	19 854	34,9	- 7 588
16068 Sömmerda	23 152	9 140	39,5	27 445	13 438	49,0	- 4 298
16069 Hildburghausen	19 172	4 967	25,9	26 685	12 482	46,8	- 7 515
16070 Ilm-Kreis	40 718	12 849	31,6	42 842	14 988	35,0	- 2 139
16071 Weimarer Land	25 985	10 839	41,7	34 355	19 219	55,9	- 8 380
16072 Sonneberg	19 556	6 014	30,8	23 248	9 712	41,8	- 3 698
16073 Saalfeld-Rudolstadt	34 196	6 015	17,6	40 372	12 206	30,2	- 6 191
16074 Saale-Holzland-Kreis	26 628	11 284	42,4	34 245	18 917	55,2	- 7 633
16075 Saale-Orla-Kreis	28 262	7 234	25,6	32 618	11 605	35,6	- 4 371
16076 Greiz	29 128	10 868	37,3	36 662	18 416	50,2	- 7 548
16077 Altenburger Land	27 816	7 578	27,2	33 534	13 308	39,7	- 5 730
<b>16 Thüringen</b>	<b>799 544</b>	<b>72 789</b>	<b>9,1</b>	<b>852 327</b>	<b>125 881</b>	<b>14,8</b>	<b>-53 092</b>

1) Personen, die nicht am Arbeitsort wohnen - 2) Anteil der Einpendler an den Beschäftigten am Arbeitsort - 3) Personen, die nicht am Wohnort arbeiten - 4) Anteil der Auspendler an den Beschäftigten am Wohnort - 5) Einpendler abzüglich Auspendler; positive Differenz bedeutet "Einpendlerüberschuss", negative Differenz bedeutet "Auspendlerüberschuss"

**3. Sozialversicherungspflichtig Beschäftigte am Wohnort am 30.6.2023**  
**3.1 Thüringen**

Lfd. Nr.	Wohnortland Arbeitsortland Arbeitsortkreis	Beschäftigte		
		insgesamt	männlich	weiblich
<b>1</b>	<b>Thüringen <sup>1)</sup></b>	<b>852 327</b>	<b>450 690</b>	<b>401 637</b>
	mit Arbeitsort in			
2	Schleswig-Holstein	1 064	779	285
3	Kiel, Landeshauptstadt	95	65	30
4	Lübeck, Hansestadt	122	82	40
5	Neumünster, Stadt	94	80	14
6	Nordfriesland	117	95	22
7	Pinneberg	104	78	26
8	Rendsburg-Eckernförde	53	37	16
9	Schleswig-Flensburg	52	40	12
10	Segeberg	87	62	25
11	Stormarn	172	109	63
12	Hamburg	1 626	1 098	528
13	Hamburg, Freie und Hansestadt	1 626	1 098	528
14	Niedersachsen	13 481	7 932	5 549
15	Braunschweig, Stadt	204	140	64
16	Salzgitter, Stadt	52	44	8
17	Wolfsburg, Stadt	167	143	24
18	Goslar	204	110	94
19	Northeim	474	344	130
20	Peine	52	44	8
21	Göttingen	9 262	4 769	4 493
22	Region Hannover	1 158	829	329
23	Hildesheim	158	124	34
24	Celle	65	60	5
25	Harburg	116	84	32
26	Verden	57	48	9
27	Oldenburg (Oldenburg), Stadt	59	44	15
28	Osnabrück, Stadt	99	78	21
29	Cloppenburg	55	47	8
30	Emsland	131	108	23
31	Grafschaft Bentheim	83	73	10
32	Oldenburg	51	47	4
33	Osnabrück	148	113	35
34	Vechta	87	72	15
35	Bremen	365	259	106
36	Bremen, Stadt	349	251	98
37	Nordrhein-Westfalen	8 433	6 263	2 170
38	Düsseldorf, Stadt	574	412	162
39	Duisburg, Stadt	133	110	23
40	Essen, Stadt	257	190	67
41	Krefeld, Stadt	68	47	21
42	Mönchengladbach, Stadt	101	86	15
43	Mülheim an der Ruhr, Stadt	75	65	10
44	Wuppertal, Stadt	137	105	32
45	Kleve	84	63	21
46	Mettmann	261	202	59
47	Rhein-Kreis Neuss	203	152	51
48	Viersen	97	61	36
49	Wesel	157	110	47
50	Bonn, Stadt	219	125	94

1) einschließlich Fälle ohne Angabe zum Arbeitsort

**nach Arbeitsortkreis sowie Altersgruppen und Geschlecht  
insgesamt**

Davon im Alter von ... Jahren						Lfd. Nr.
unter 30		30 bis unter 40		40 und mehr		
männlich	weiblich	männlich	weiblich	männlich	weiblich	
<b>78 241</b>	<b>57 707</b>	<b>101 911</b>	<b>88 629</b>	<b>270 538</b>	<b>255 301</b>	<b>1</b>
126	64	179	70	474	151	2
13	9	6	9	46	12	3
27	14	18	7	37	19	4
4	3	11	3	65	8	5
23	8	31	5	41	9	6
4	4	21	7	53	15	7
7	3	10	3	20	10	8
4	.	5	.	31	5	9
10	7	16	5	36	13	10
12	5	24	21	73	37	11
247	149	313	150	538	229	12
247	149	313	150	538	229	13
1 031	841	1 663	1 451	5 238	3 257	14
22	14	33	28	85	22	15
7	.	3	.	34	3	16
22	4	42	7	79	13	17
8	11	23	25	79	58	18
29	26	70	30	245	74	19
3	.	13	.	28	.	20
631	622	1 016	1 166	3 122	2 705	21
116	70	186	89	527	170	22
13	.	25	.	86	24	23
13	.	13	-	34	.	24
19	21	19	4	46	7	25
8	.	8	.	32	4	26
6	.	6	.	32	8	27
11	5	12	7	55	9	28
6	.	8	.	33	3	29
11	3	25	7	72	13	30
3	.	11	.	59	5	31
4	-	5	.	38	.	32
15	7	26	4	72	24	33
10	.	14	7	48	.	34
48	28	62	28	149	50	35
47	26	60	26	144	46	36
933	449	1 449	546	3 881	1 175	37
58	45	114	54	240	63	38
20	6	25	7	65	10	39
25	13	47	17	118	37	40
7	6	15	5	25	10	41
15	4	27	4	44	7	42
5	.	10	.	50	5	43
13	5	20	10	72	17	44
13	6	10	6	40	9	45
14	.	50	.	138	36	46
19	10	33	12	100	29	47
10	18	15	6	36	12	48
13	11	17	9	80	27	49
14	19	41	27	70	48	50

**3. Sozialversicherungspflichtig Beschäftigte am Wohnort am 30.6.2023**

Noch 3.1 Thüringen

Lfd. Nr.	Wohnortland Arbeitsortland Arbeitsortkreis	Beschäftigte		
		insgesamt	männlich	weiblich
	Noch: Nordrhein-Westfalen			
51	Köln, Stadt	898	546	352
52	Leverkusen, Stadt	55	34	21
53	Städteregion Aachen	133	99	34
54	Düren	56	33	23
55	Rhein-Erft-Kreis	183	141	42
56	Oberbergischer Kreis	241	190	51
57	Rheinisch-Bergischer Kreis	165	46	119
58	Rhein-Sieg-Kreis	223	146	77
59	Gelsenkirchen, Stadt	202	164	38
60	Münster, Stadt	126	89	37
61	Borken	161	137	24
62	Coesfeld	84	63	21
63	Recklinghausen	110	92	18
64	Steinfurt	140	116	24
65	Warendorf	68	57	11
66	Bielefeld, Stadt	193	142	51
67	Gütersloh	354	288	66
68	Herford	79	68	11
69	Höxter	60	53	7
70	Lippe	161	122	39
71	Minden-Lübbecke	138	104	34
72	Paderborn	142	112	30
73	Bochum, Stadt	146	101	45
74	Dortmund, Stadt	259	186	73
75	Hagen, Stadt der FernUniversität	64	45	19
76	Hamm, Stadt	54	42	12
77	Ennepe-Ruhr-Kreis	67	53	14
78	Hochsauerlandkreis	140	103	37
79	Märkischer Kreis	113	97	16
80	Olpe	54	.	.
81	Siegen-Wittgenstein	718	623	95
82	Soest	82	74	8
83	Unna	186	145	41
84	Hessen	20 466	13 294	7 172
85	Darmstadt, Wissenschaftsstadt	272	187	85
86	Frankfurt am Main, Stadt	1 704	1 177	527
87	Offenbach am Main, Stadt	69	51	18
88	Wiesbaden, Landeshauptstadt	337	220	117
89	Bergstraße	108	90	18
90	Darmstadt-Dieburg	195	143	52
91	Groß-Gerau	280	216	64
92	Hochtaunuskreis	412	266	146
93	Main-Kinzig-Kreis	461	385	76
94	Main-Taunus-Kreis	300	200	100
95	Offenbach	495	358	137
96	Rheingau-Taunus-Kreis	66	52	14
97	Wetteraukreis	230	187	43
98	Gießen	200	162	38
99	Lahn-Dill-Kreis	186	141	45
100	Limburg-Weilburg	66	55	11

nach Arbeitsortkreis sowie Altersgruppen und Geschlecht

insgesamt

Davon im Alter von ... Jahren							Lfd. Nr.
unter 30		30 bis unter 40		40 und mehr			
männlich	weiblich	männlich	weiblich	männlich	weiblich		
120	63	165	92	261	197	51	
6	.	6	.	22	11	52	
19	7	27	11	53	16	53	
8	.	3	.	22	14	54	
20	7	25	7	96	28	55	
49	13	46	21	95	17	56	
5	4	9	23	32	92	57	
13	27	32	16	101	34	58	
55	9	39	6	70	23	59	
17	13	20	12	52	12	60	
15	7	19	3	103	14	61	
3	.	8	.	52	15	62	
17	5	23	3	52	10	63	
6	6	13	3	97	15	64	
6	.	10	.	41	6	65	
15	11	41	18	86	22	66	
33	15	52	16	203	35	67	
6	.	10	.	52	8	68	
4	.	12	.	37	.	69	
12	5	29	7	81	27	70	
4	9	21	9	79	16	71	
9	4	23	8	80	18	72	
26	15	15	9	60	21	73	
49	18	48	19	89	36	74	
13	.	9	.	23	13	75	
6	.	11	.	25	6	76	
10	.	15	.	28	8	77	
8	5	18	7	77	25	78	
7	.	19	.	71	.	79	
.	.	4	-	48	-	80	
98	13	175	20	350	62	81	
5	4	12	.	57	.	82	
19	11	30	12	96	18	83	
1 655	1 073	2 685	1 668	8 954	4 431	84	
14	14	45	19	128	52	85	
169	88	256	142	752	297	86	
6	5	10	3	35	10	87	
20	12	53	37	147	68	88	
10	5	10	6	70	7	89	
10	3	27	11	106	38	90	
29	12	44	19	143	33	91	
57	31	78	43	131	72	92	
33	17	58	16	294	43	93	
15	17	34	18	151	65	94	
24	12	76	33	258	92	95	
7	.	8	.	37	7	96	
16	.	42	.	129	28	97	
12	11	22	11	128	16	98	
9	8	19	5	113	32	99	
4	.	11	.	40	7	100	

**3. Sozialversicherungspflichtig Beschäftigte am Wohnort am 30.6.2023**

Noch 3.1 Thüringen

Lfd. Nr.	Wohnortland Arbeitsortland Arbeitsortkreis	Beschäftigte		
		insgesamt	männlich	weiblich
	Noch: Hessen			
101	Marburg-Biedenkopf	131	79	52
102	Vogelsbergkreis	177	145	32
103	Kassel, documenta-Stadt	1 077	765	312
104	Fulda	4 715	2 946	1 769
105	Hersfeld-Rotenburg	5 046	3 197	1 849
106	Kassel	508	424	84
107	Schwalm-Eder-Kreis	432	353	79
108	Waldeck-Frankenberg	139	102	37
109	Werra-Meißner-Kreis	2 838	1 381	1 457
110	Rheinland-Pfalz	1 714	1 282	432
111	Koblenz, kreisfreie Stadt	57	39	18
112	Mayen-Koblenz	91	81	10
113	Neuwied	61	44	17
114	Rhein-Hunsrück-Kreis	64	57	7
115	Rhein-Lahn-Kreis	79	60	19
116	Westerwaldkreis	122	111	11
117	Trier, kreisfreie Stadt	51	40	11
118	Eifelkreis Bitburg-Prüm	51	30	21
119	Ludwigshafen am Rhein, kreisfreie Stadt	103	83	20
120	Mainz, kreisfreie Stadt	215	138	77
121	Donnersbergkreis	122	42	80
122	Mainz-Bingen	97	81	16
123	Baden-Württemberg	6 407	4 935	1 472
124	Stuttgart, Landeshauptstadt	763	585	178
125	Böblingen	234	193	41
126	Esslingen	338	272	66
127	Göppingen	120	112	8
128	Ludwigsburg	338	261	77
129	Rems-Murr-Kreis	172	138	34
130	Heilbronn, Universitätsstadt	115	83	32
131	Heilbronn	239	177	62
132	Hohenlohekreis	119	114	5
133	Schwäbisch Hall	170	147	23
134	Main-Tauber-Kreis	88	79	9
135	Heidenheim	50	47	3
136	Ostalbkreis	246	218	28
137	Karlsruhe, Stadt	262	200	62
138	Karlsruhe	225	158	67
139	Heidelberg, Stadt	221	112	109
140	Mannheim, Universitätsstadt	328	229	99
141	Rhein-Neckar-Kreis	270	200	70
142	Calw	95	82	13
143	Enzkreis	75	64	11
144	Freiburg im Breisgau, Stadt	97	63	34
145	Breisgau-Hochschwarzwald	76	45	31
146	Ortenaukreis	294	202	92
147	Rottweil	52	46	6
148	Tuttlingen	51	42	9
149	Konstanz	131	84	47
150	Lörrach	53	36	17



nach Arbeitsortkreis sowie Altersgruppen und Geschlecht

insgesamt

Davon im Alter von ... Jahren							Lfd. Nr.
unter 30		30 bis unter 40		40 und mehr			
männlich	weiblich	männlich	weiblich	männlich	weiblich		
11	12	11	13	57	27	101	
9	10	18	7	118	15	102	
105	50	138	81	522	181	103	
351	260	566	435	2 029	1 074	104	
464	281	696	397	2 037	1 171	105	
55	18	81	28	288	38	106	
24	13	73	16	256	50	107	
9	5	26	5	67	27	108	
191	178	280	301	910	978	109	
162	78	266	105	854	249	110	
7	4	10	3	22	11	111	
7	.	17	.	57	6	112	
.	.	.	.	38	12	113	
.	.	.	-	39	.	114	
4	.	16	.	40	13	115	
5	.	15	.	91	7	116	
14	3	13	4	13	4	117	
.	-	.	3	26	18	118	
22	5	21	6	40	9	119	
23	21	28	20	87	36	120	
3	12	10	16	29	52	121	
9	.	12	.	60	9	122	
545	296	1 051	393	3 339	783	123	
75	49	139	48	371	81	124	
24	4	34	10	135	27	125	
29	13	48	22	195	31	126	
4	.	19	.	89	4	127	
33	18	52	19	176	40	128	
18	5	19	13	101	16	129	
11	7	19	10	53	15	130	
21	24	32	14	124	24	131	
7	-	23	.	84	.	132	
13	.	19	.	115	16	133	
8	.	14	.	57	5	134	
3	-	9	-	35	3	135	
20	5	61	7	137	16	136	
28	14	41	18	131	30	137	
13	10	46	15	99	42	138	
15	21	26	24	71	64	139	
34	18	53	28	142	53	140	
21	14	61	19	118	37	141	
7	3	13	3	62	7	142	
7	-	16	4	41	7	143	
13	8	13	11	37	15	144	
5	5	14	16	26	10	145	
14	12	42	24	146	56	146	
3	.	9	.	34	.	147	
.	-	.	.	33	.	148	
11	.	24	.	49	36	149	
3	5	6	5	27	7	150	

**3. Sozialversicherungspflichtig Beschäftigte am Wohnort am 30.6.2023**

Noch 3.1 Thüringen

Lfd. Nr.	Wohnortland Arbeitsortland Arbeitsortkreis	Beschäftigte		
		insgesamt	männlich	weiblich
	Noch: Baden-Württemberg			
151	Waldshut	74	59	15
152	Reutlingen	163	143	20
153	Tübingen	70	52	18
154	Zollernalbkreis	78	68	10
155	Ulm, Universitätsstadt	177	116	61
156	Alb-Donau-Kreis	57	50	7
157	Biberach	71	61	10
158	Bodenseekreis	69	55	14
159	Ravensburg	104	96	8
160	Bayern	33 284	21 575	11 709
161	Ingolstadt, Stadt	214	177	37
162	München, Landeshauptstadt	2 292	1 553	739
163	Rosenheim, Stadt	107	99	8
164	Berchtesgadener Land	71	59	12
165	Bad Tölz-Wolfratshausen	56	42	14
166	Dachau	94	77	17
167	Ebersberg	82	62	20
168	Eichstätt	81	69	12
169	Erding	107	90	17
170	Freising	195	157	38
171	Fürstenfeldbruck	147	113	34
172	Landsberg am Lech	92	71	21
173	Miesbach	80	49	31
174	München	759	565	194
175	Neuburg-Schrobenhausen	70	66	4
176	Pfaffenhofen a.d.Ilm	131	111	20
177	Rosenheim	95	72	23
178	Starnberg	97	75	22
179	Traunstein	51	43	8
180	Deggendorf	103	92	11
181	Kelheim	51	46	5
182	Landshut	63	53	10
183	Rottal-Inn	56	.	.
184	Straubing-Bogen	63	51	12
185	Regensburg, Stadt	170	125	45
186	Weiden i.d.OPf., Stadt	54	41	13
187	Cham	54	48	6
188	Neumarkt i.d.OPf.	226	205	21
189	Neustadt a.d.Waldnaab	51	47	4
190	Regensburg	116	100	16
191	Schwandorf	219	145	74
192	Tirschenreuth	62	52	10
193	Bamberg, Stadt	281	182	99
194	Bayreuth, Stadt	322	206	116
195	Coburg, Stadt	4 039	2 146	1 893
196	Hof, Stadt	798	407	391
197	Bamberg	429	318	111
198	Bayreuth	124	95	29
199	Coburg	5 003	2 782	2 221
200	Forchheim	87	70	17

nach Arbeitsortkreis sowie Altersgruppen und Geschlecht

insgesamt

Davon im Alter von ... Jahren							Lfd. Nr.
unter 30		30 bis unter 40		40 und mehr			
männlich	weiblich	männlich	weiblich	männlich	weiblich		
6	4	9	3	44	8	151	
19	4	35	4	89	12	152	
12	5	11	7	29	6	153	
5	.	14	.	49	6	154	
18	11	14	17	84	33	155	
3	.	16	.	31	.	156	
3	.	13	.	45	5	157	
11	.	10	.	34	9	158	
7	.	22	-	67	.	159	
2 849	1 836	4 390	2 819	14 336	7 054	160	
22	11	53	12	102	14	161	
224	154	395	248	934	337	162	
5	.	10	.	84	4	163	
8	-	11	3	40	9	164	
8	.	4	.	30	10	165	
9	3	18	4	50	10	166	
5	3	15	6	42	11	167	
9	.	18	.	42	5	168	
16	7	17	3	57	7	169	
23	6	35	13	99	19	170	
9	7	16	12	88	15	171	
8	.	18	.	45	15	172	
-	3	8	4	41	24	173	
79	40	127	56	359	98	174	
5	.	7	.	54	-	175	
15	.	25	.	71	10	176	
3	3	15	10	54	10	177	
12	.	27	.	36	14	178	
5	.	8	.	30	5	179	
4	.	17	.	71	7	180	
3	.	4	.	39	3	181	
4	.	8	.	41	7	182	
.	.	11	-	37	-	183	
.	5	.	-	40	7	184	
21	9	28	16	76	20	185	
5	3	9	5	27	5	186	
.	.	.	3	39	.	187	
9	.	37	.	159	17	188	
5	.	5	-	37	.	189	
12	.	15	.	73	10	190	
16	9	19	13	110	52	191	
6	4	11	.	35	.	192	
28	23	26	25	128	51	193	
30	13	40	27	136	76	194	
392	330	508	525	1 246	1 038	195	
80	63	73	100	254	228	196	
33	25	60	18	225	68	197	
6	.	9	.	80	19	198	
338	258	519	449	1 925	1 514	199	
11	.	9	.	50	8	200	

**3. Sozialversicherungspflichtig Beschäftigte am Wohnort am 30.6.2023**

Noch 3.1 Thüringen

Lfd. Nr.	Wohnortland Arbeitsortland Arbeitsortkreis	Beschäftigte		
		insgesamt	männlich	weiblich
	Noch: Bayern			
201	Hof	1 760	945	815
202	Kronach	2 779	1 732	1 047
203	Kulmbach	267	178	89
204	Lichtenfels	719	467	252
205	Wunsiedel i.Fichtelgebirge	144	107	37
206	Erlangen, Stadt	299	214	85
207	Fürth, Stadt	131	94	37
208	Nürnberg, Stadt	1 587	1 168	419
209	Ansbach	90	78	12
210	Erlangen-Höchstadt	98	73	25
211	Fürth	83	65	18
212	Nürnberger Land	169	140	29
213	Neustadt a.d.Aisch-Bad Windsheim	58	51	7
214	Roth	120	107	13
215	Aschaffenburg, Stadt	85	68	17
216	Schweinfurt, Stadt	373	285	88
217	Würzburg, Stadt	288	192	96
218	Aschaffenburg	137	109	28
219	Bad Kissingen	452	334	118
220	Rhön-Grabfeld	3 517	2 009	1 508
221	Haßberge	603	440	163
222	Kitzingen	86	66	20
223	Miltenberg	75	60	15
224	Main-Spessart	166	157	9
225	Schweinfurt	248	216	32
226	Würzburg	169	129	40
227	Augsburg, Stadt	186	150	36
228	Augsburg	89	68	21
229	Dillingen a.d.Donau	57	48	9
230	Günzburg	74	62	12
231	Neu-Ulm	116	105	11
232	Lindau (Bodensee)	93	70	23
233	Ostallgäu	95	61	34
234	Unterallgäu	73	64	9
235	Donau-Ries	114	105	9
236	Saarland	486	359	127
237	Regionalverband Saarbrücken	303	212	91
238	Merzig-Wadern	77	70	7
239	Berlin	4 023	2 514	1 509
240	Berlin, Stadt	4 023	2 514	1 509
241	Brandenburg	1 866	1 241	625
242	Cottbus, Stadt	60	32	28
243	Potsdam, Stadt	215	122	93
244	Barnim	68	46	22
245	Dahme-Spreewald	158	132	26
246	Elbe-Elster	69	44	25
247	Havelland	50	38	12
248	Märkisch-Oderland	96	73	23
249	Oberhavel	87	66	21
250	Oberspreewald-Lausitz	77	48	29

nach Arbeitsortkreis sowie Altersgruppen und Geschlecht

insgesamt

Davon im Alter von ... Jahren							Lfd. Nr.
unter 30		30 bis unter 40		40 und mehr			
männlich	weiblich	männlich	weiblich	männlich	weiblich		
142	114	178	187	625	514	201	
242	125	350	197	1 140	725	202	
21	13	28	27	129	49	203	
31	28	56	39	380	185	204	
9	15	24	7	74	15	205	
34	28	40	22	140	35	206	
12	9	25	10	57	18	207	
241	94	258	118	669	207	208	
9	.	11	.	58	7	209	
11	.	13	.	49	12	210	
12	3	15	3	38	12	211	
10	6	19	7	111	16	212	
3	-	9	.	39	.	213	
9	-	10	4	88	9	214	
7	5	9	5	52	7	215	
22	19	63	21	200	48	216	
42	31	50	29	100	36	217	
9	.	13	14	87	.	218	
38	31	49	29	247	58	219	
238	187	458	342	1 313	979	220	
40	25	82	31	318	107	221	
12	6	12	5	42	9	222	
3	3	18	5	39	7	223	
14	.	38	.	105	6	224	
13	.	29	.	174	25	225	
8	12	26	9	95	19	226	
11	8	36	6	103	22	227	
13	4	18	9	37	8	228	
.	.	.	.	35	4	229	
8	-	13	3	41	9	230	
11	-	14	3	80	8	231	
17	8	15	9	38	6	232	
7	.	16	.	38	26	233	
6	.	12	.	46	5	234	
7	3	26	3	72	3	235	
76	36	92	31	191	60	236	
67	29	59	21	86	41	237	
8	-	11	.	51	.	238	
551	370	668	431	1 295	708	239	
551	370	668	431	1 295	708	240	
220	150	274	138	747	337	241	
3	7	9	5	20	16	242	
30	30	23	29	69	34	243	
4	5	13	6	29	11	244	
31	6	33	5	68	15	245	
4	7	11	6	29	12	246	
5	5	13	-	20	7	247	
7	10	16	3	50	10	248	
13	6	11	6	42	9	249	
7	8	11	7	30	14	250	

**3. Sozialversicherungspflichtig Beschäftigte am Wohnort am 30.6.2023**

Noch 3.1 Thüringen

Lfd. Nr.	Wohnortland Arbeitsortland Arbeitsortkreis	Beschäftigte		
		insgesamt	männlich	weiblich
	Noch: Brandenburg			
251	Oder-Spree	69	53	16
252	Potsdam-Mittelmark	209	135	74
253	Prignitz	173	70	103
254	Teltow-Fläming	360	261	99
255	Mecklenburg-Vorpommern	616	358	258
256	Rostock, Hanse- und Universitätsstadt	99	57	42
257	Mecklenburgische Seenplatte	71	37	34
258	Landkreis Rostock	78	55	23
259	Vorpommern-Rügen	108	66	42
260	Nordwestmecklenburg	51	26	25
261	Vorpommern-Greifswald	107	48	59
262	Ludwigslust-Parchim	60	44	16
263	Sachsen	22 494	13 763	8 731
264	Chemnitz, Stadt	1 486	972	514
265	Erzgebirgskreis	351	254	97
266	Mittelsachsen	662	428	234
267	Vogtlandkreis	3 078	1 679	1 399
268	Zwickau	5 672	3 525	2 147
269	Dresden, Stadt	1 977	1 135	842
270	Bautzen	318	217	101
271	Görlitz	138	88	50
272	Meißen	355	260	95
273	Sächsische Schweiz-Osterzgebirge	182	126	56
274	Leipzig, Stadt	5 452	3 356	2 096
275	Leipzig	2 280	1 339	941
276	Nordsachsen	543	384	159
277	Sachsen-Anhalt	9 556	5 836	3 720
278	Dessau-Roßlau, Stadt	65	46	19
279	Halle (Saale), Stadt	1 103	639	464
280	Magdeburg, Landeshauptstadt	555	309	246
281	Anhalt-Bitterfeld	238	181	57
282	Börde	109	86	23
283	Burgenlandkreis	3 161	1 896	1 265
284	Harz	322	232	90
285	Mansfeld-Südharz	2 453	1 394	1 059
286	Saalekreis	1 110	732	378
287	Salzlandkreis	167	121	46
288	Stendal	62	48	14
289	Wittenberg	120	90	30
290	Thüringen	726 424	369 190	357 234
291	Erfurt, Stadt	103 764	50 225	53 539
292	Gera, Stadt	33 435	15 159	18 276
293	Jena, Stadt	55 322	27 419	27 903
294	Suhl, Stadt	13 509	5 817	7 692
295	Weimar, Stadt	23 702	9 965	13 737
296	Eichsfeld	31 214	16 650	14 564
297	Nordhausen	26 239	13 294	12 945
298	Wartburgkreis	55 281	29 446	25 835
299	Unstrut-Hainich-Kreis	32 648	15 656	16 992
300	Kyffhäuserkreis	17 181	8 351	8 830

nach Arbeitsortkreis sowie Altersgruppen und Geschlecht

insgesamt

Davon im Alter von ... Jahren							Lfd. Nr.
unter 30		30 bis unter 40		40 und mehr			
männlich	weiblich	männlich	weiblich	männlich	weiblich		
10	4	13	6	30	6	251	
10	12	22	19	103	43	252	
.	7	.	18	54	78	253	
73	33	57	15	131	51	254	
67	68	67	62	224	128	255	
10	15	13	10	34	17	256	
4	7	4	8	29	19	257	
14	9	8	6	33	8	258	
21	12	9	7	36	23	259	
.	3	.	10	15	12	260	
5	16	12	14	31	29	261	
7	3	8	3	29	10	262	
2 066	1 526	2 963	2 028	8 734	5 177	263	
133	84	184	112	655	318	264	
48	20	58	14	148	63	265	
62	46	93	52	273	136	266	
262	238	356	296	1 061	865	267	
471	306	783	515	2 271	1 326	268	
229	204	282	207	624	431	269	
41	19	41	23	135	59	270	
18	19	33	10	37	21	271	
35	19	62	27	163	49	272	
19	10	25	12	82	34	273	
531	397	746	487	2 079	1 212	274	
165	141	213	235	961	565	275	
52	23	87	38	245	98	276	
905	666	1 200	901	3 731	2 153	277	
5	.	7	.	34	10	278	
142	151	130	98	367	215	279	
49	39	62	54	198	153	280	
29	15	45	11	107	31	281	
12	7	16	5	58	11	282	
266	169	392	320	1 238	776	283	
38	16	40	22	154	52	284	
230	172	317	268	847	619	285	
90	64	134	83	508	231	286	
7	6	24	12	90	28	287	
19	.	7	.	22	7	288	
7	10	12	11	71	9	289	
66 758	50 077	84 587	77 806	217 845	229 351	290	
9 549	8 755	12 127	12 416	28 549	32 368	291	
3 382	2 726	3 457	3 989	8 320	11 561	292	
5 514	4 912	7 822	7 350	14 083	15 641	293	
1 039	1 089	1 221	1 510	3 557	5 093	294	
1 867	2 082	2 345	3 095	5 753	8 560	295	
2 895	1 798	3 729	3 097	10 026	9 669	296	
2 540	1 752	3 053	2 731	7 701	8 462	297	
5 115	3 339	6 454	5 406	17 877	17 090	298	
2 753	2 231	3 368	3 722	9 535	11 039	299	
1 477	975	1 727	1 815	5 147	6 040	300	

**3. Sozialversicherungspflichtig Beschäftigte am Wohnort am 30.6.2023**

Noch 3.1 Thüringen

Lfd. Nr.	Wohnortland Arbeitsortland Arbeitsortkreis	Beschäftigte		
		insgesamt	männlich	weiblich
	Noch: Thüringen			
301	Schmalkalden-Meiningen	40 000	20 255	19 745
302	Gotha	47 532	25 309	22 223
303	Sömmerda	21 792	12 182	9 610
304	Hildburghausen	17 643	9 333	8 310
305	Ilm-Kreis	38 326	21 836	16 490
306	Weimarer Land	23 820	12 879	10 941
307	Sonneberg	16 149	8 438	7 711
308	Saalfeld-Rudolstadt	33 129	16 474	16 655
309	Saale-Holzland-Kreis	23 525	12 491	11 034
310	Saale-Orla-Kreis	25 781	13 837	11 944
311	Greiz	24 524	13 261	11 263
312	Altenburger Land	21 908	10 913	10 995



**nach Arbeitsortkreis sowie Altersgruppen und Geschlecht**  
 insgesamt

Davon im Alter von ... Jahren						Lfd. Nr.
unter 30		30 bis unter 40		40 und mehr		
männlich	weiblich	männlich	weiblich	männlich	weiblich	
3 655	2 639	4 372	4 014	12 228	13 092	301
4 734	3 231	5 635	4 745	14 940	14 247	302
1 997	1 247	2 788	2 022	7 397	6 341	303
1 554	989	2 116	1 710	5 663	5 611	304
3 791	2 160	5 424	3 795	12 621	10 535	305
2 307	1 642	2 865	2 452	7 707	6 847	306
1 561	1 052	1 863	1 524	5 014	5 135	307
2 652	2 049	3 657	3 437	10 165	11 169	308
2 092	1 431	2 681	2 333	7 718	7 270	309
2 207	1 373	2 852	2 284	8 778	8 287	310
2 159	1 284	2 776	2 206	8 326	7 773	311
1 918	1 321	2 255	2 153	6 740	7 521	312

**3. Sozialversicherungspflichtig Beschäftigte am Wohnort am 30.6.2023**

**3.2 Stadt**

Lfd. Nr.	Wohnortkreis Arbeitsortland Arbeitsortkreis	Beschäftigte		
		insgesamt	männlich	weiblich
<b>1</b>	<b>Erfurt, Stadt <sup>1)</sup></b>	<b>88 255</b>	<b>46 000</b>	<b>42 255</b>
	mit Arbeitsort in			
2	Schleswig-Holstein	122	88	34
3	Hamburg	293	184	109
4	Hamburg, Freie und Hansestadt	293	184	109
5	Niedersachsen	412	297	115
6	Göttingen	51	32	19
7	Region Hannover	108	78	30
8	Bremen	68	42	26
9	Bremen, Stadt	68	42	26
10	Nordrhein-Westfalen	1 094	724	370
11	Düsseldorf, Stadt	97	64	33
12	Köln, Stadt	205	131	74
13	Rheinisch-Bergischer Kreis	73	12	61
14	Dortmund, Stadt	59	40	19
15	Hessen	1 089	750	339
16	Frankfurt am Main, Stadt	259	165	94
17	Wiesbaden, Landeshauptstadt	60	40	20
18	Darmstadt-Dieburg	55	31	24
19	Hochtaunuskreis	59	29	30
20	Main-Taunus-Kreis	50	29	21
21	Kassel, documenta-Stadt	72	52	20
22	Fulda	91	70	21
23	Schwalm-Eder-Kreis	74	60	14
24	Rheinland-Pfalz	207	157	50
25	Baden-Württemberg	722	529	193
26	Stuttgart, Landeshauptstadt	146	101	45
27	Bayern	1 509	1 083	426
28	München, Landeshauptstadt	291	179	112
29	München	126	88	38
30	Nürnberg, Stadt	287	215	72
31	Augsburg, Stadt	51	43	8
32	Saarland	31	20	11
33	Berlin	829	525	304
34	Berlin, Stadt	829	525	304
35	Brandenburg	260	169	91
36	Teltow-Fläming	65	47	18
37	Mecklenburg-Vorpommern	69	45	24
38	Sachsen	1 954	1 172	782
39	Chemnitz, Stadt	153	110	43
40	Vogtlandkreis	56	43	13
41	Zwickau	80	62	18
42	Dresden, Stadt	530	246	284
43	Meißen	55	44	11
44	Leipzig, Stadt	868	512	356
45	Sachsen-Anhalt	614	384	230
46	Halle (Saale), Stadt	166	99	67
47	Magdeburg, Landeshauptstadt	138	58	80
48	Burgenlandkreis	59	41	18
49	Saalekreis	98	74	24
50	Thüringen	78 981	39 830	39 151

1) einschließlich Fälle ohne Angabe zum Arbeitsort

**nach Arbeitsortkreis sowie Altersgruppen und Geschlecht  
Erfurt**

Davon im Alter von ... Jahren						Lfd. Nr.
unter 30		30 bis unter 40		40 und mehr		
männlich	weiblich	männlich	weiblich	männlich	weiblich	
<b>9 138</b>	<b>7 958</b>	<b>12 299</b>	<b>10 482</b>	<b>24 563</b>	<b>23 815</b>	<b>1</b>
24	10	20	12	44	12	2
50	39	63	30	71	40	3
50	39	63	30	71	40	4
54	39	61	28	182	48	5
7	9	7	4	18	6	6
23	13	17	6	38	11	7
15	11	14	6	13	9	8
15	11	14	6	13	9	9
137	88	222	98	365	184	10
10	11	27	11	27	11	11
23	11	61	23	47	40	12
.	.	.	.	7	49	13
18	12	8	3	14	4	14
118	75	180	91	452	173	15
32	18	42	25	91	51	16
3	3	14	7	23	10	17
.	.	.	.	21	17	18
6	5	11	10	12	15	19
.	4	.	5	20	12	20
17	9	10	4	25	7	21
10	4	15	5	45	12	22
8	5	12	5	40	4	23
34	10	37	14	86	26	24
72	62	121	54	336	77	25
14	17	31	10	56	18	26
228	115	291	120	564	191	27
36	34	51	34	92	44	28
17	11	22	7	49	20	29
73	25	64	21	78	26	30
5	.	7	.	31	5	31
8	.	5	.	7	6	32
139	84	152	85	234	135	33
139	84	152	85	234	135	34
46	27	39	25	84	39	35
13	6	13	6	21	6	36
10	.	8	.	27	14	37
210	154	283	186	679	442	38
15	8	19	7	76	28	39
9	.	10	.	24	6	40
10	4	14	5	38	9	41
51	60	72	74	123	150	42
7	-	13	3	24	8	43
87	59	120	86	305	211	44
73	64	91	69	220	97	45
22	18	25	24	52	25	46
14	17	14	19	30	44	47
7	3	8	7	26	8	48
10	7	16	8	48	9	49
7 919	7 169	10 712	9 660	21 199	22 322	50

**3. Sozialversicherungspflichtig Beschäftigte am Wohnort am 30.6.2023**

Noch: 3.2 Stadt

Lfd. Nr.	Wohnortkreis Arbeitsortland Arbeitsortkreis	Beschäftigte		
		insgesamt	männlich	weiblich
	Noch: Thüringen			
51	Erfurt, Stadt	62 359	29 609	32 750
52	Gera, Stadt	143	90	53
53	Jena, Stadt	1 384	752	632
54	Suhl, Stadt	181	105	76
55	Weimar, Stadt	1 777	797	980
56	Eichsfeld	230	99	131
57	Nordhausen	164	107	57
58	Wartburgkreis	611	402	209
59	Unstrut-Hainich-Kreis	694	322	372
60	Kyffhäuserkreis	177	106	71
61	Schmalkalden-Meiningen	193	106	87
62	Gotha	2 615	1 659	956
63	Sömmerda	2 657	1 693	964
64	Hildburghausen	62	40	22
65	Ilm-Kreis	3 602	2 590	1 012
66	Weimarer Land	1 584	991	593
67	Saalfeld-Rudolstadt	193	128	65
68	Saale-Holzland-Kreis	141	89	52
69	Saale-Orla-Kreis	63	42	21
70	Greiz	79	51	28

nach Arbeitsortkreis sowie Altersgruppen und Geschlecht

Erfurt

Davon im Alter von ... Jahren						Lfd. Nr.
unter 30		30 bis unter 40		40 und mehr		
männlich	weiblich	männlich	weiblich	männlich	weiblich	
6 127	5 808	7 876	7 818	15 606	19 124	51
27	22	17	11	46	20	52
142	163	238	223	372	246	53
15	21	26	15	64	40	54
149	209	214	252	434	519	55
26	29	26	36	47	66	56
32	14	16	14	59	29	57
77	35	104	52	221	122	58
43	81	95	108	184	183	59
18	17	23	23	65	31	60
19	17	37	18	50	52	61
257	169	452	292	950	495	62
323	188	460	267	910	509	63
5	.	10	11	25	.	64
376	206	799	298	1 415	508	65
200	138	241	167	550	288	66
27	19	33	22	68	24	67
26	9	20	20	43	23	68
7	6	8	4	27	11	69
11	9	7	7	33	12	70

**3. Sozialversicherungspflichtig Beschäftigte am Wohnort am 30.6.2023**  
**3.3 Stadt**

Lfd. Nr.	Wohnortkreis Arbeitsortland Arbeitsortkreis	Beschäftigte		
		insgesamt	männlich	weiblich
<b>1</b>	<b>Gera, Stadt <sup>1)</sup></b>	<b>35 238</b>	<b>18 695</b>	<b>16 543</b>
	mit Arbeitsort in			
2	Schleswig-Holstein	58	39	19
3	Hamburg	117	82	35
4	Hamburg, Freie und Hansestadt	117	82	35
5	Niedersachsen	149	120	29
6	Bremen	27	21	6
7	Nordrhein-Westfalen	351	276	75
8	Hessen	256	194	62
9	Rheinland-Pfalz	80	54	26
10	Baden-Württemberg	280	210	70
11	Bayern	703	551	152
12	München, Landeshauptstadt	106	66	40
13	Nürnberg, Stadt	66	47	19
14	Saarland	14	11	3
15	Berlin	218	148	70
16	Berlin, Stadt	218	148	70
17	Brandenburg	89	65	24
18	Mecklenburg-Vorpommern	42	15	27
19	Sachsen	1 909	1 262	647
20	Chemnitz, Stadt	208	147	61
21	Vogtlandkreis	121	66	55
22	Zwickau	766	519	247
23	Dresden, Stadt	150	100	50
24	Leipzig, Stadt	389	234	155
25	Sachsen-Anhalt	467	293	174
26	Burgenlandkreis	312	189	123
27	Saalekreis	52	30	22
28	Thüringen	30 478	15 354	15 124
29	Erfurt, Stadt	753	439	314
30	Gera, Stadt	21 983	10 030	11 953
31	Jena, Stadt	1 307	670	637
32	Weimar, Stadt	88	43	45
33	Weimarer Land	51	37	14
34	Saalfeld-Rudolstadt	84	54	30
35	Saale-Holzland-Kreis	1 634	1 003	631
36	Saale-Orla-Kreis	416	336	80
37	Greiz	3 216	2 102	1 114
38	Altenburger Land	758	505	253

1) einschließlich Fälle ohne Angabe zum Arbeitsort

nach Arbeitsortkreis sowie Altersgruppen und Geschlecht  
Gera

Davon im Alter von ... Jahren						Lfd. Nr.
unter 30		30 bis unter 40		40 und mehr		
männlich	weiblich	männlich	weiblich	männlich	weiblich	
<b>3 603</b>	<b>2 558</b>	<b>4 401</b>	<b>3 655</b>	<b>10 691</b>	<b>10 330</b>	<b>1</b>
6	.	7	.	26	13	2
22	7	21	7	39	21	3
22	7	21	7	39	21	4
20	7	22	7	78	15	5
.	.	.	.	13	2	6
37	20	68	24	171	31	7
28	12	32	14	134	36	8
4	3	17	3	33	20	9
23	6	35	27	152	37	10
57	27	90	41	404	84	11
5	9	9	12	52	19	12
10	2	5	3	32	14	13
.	.	.	.	8	-	14
29	15	45	26	74	29	15
29	15	45	26	74	29	16
10	.	17	.	38	16	17
.	9	.	9	10	9	18
158	120	289	155	815	372	19
24	11	33	14	90	36	20
15	21	13	11	38	23	21
59	30	117	64	343	153	22
15	14	27	16	58	20	23
22	32	63	38	149	85	24
50	36	64	35	179	103	25
36	25	42	26	111	72	26
3	3	10	4	17	15	27
3 155	2 286	3 682	3 296	8 517	9 542	28
79	40	78	66	282	208	29
2 311	1 786	2 431	2 569	5 288	7 598	30
121	117	192	175	357	345	31
6	10	15	9	22	26	32
3	.	11	.	23	8	33
8	3	10	5	36	22	34
167	121	243	147	593	363	35
38	14	79	15	219	51	36
316	145	499	245	1 287	724	37
79	41	100	48	326	164	38

**3. Sozialversicherungspflichtig Beschäftigte am Wohnort am 30.6.2023**  
**3.4 Stadt**

Lfd. Nr.	Wohnortkreis Arbeitsortland Arbeitsortkreis	Beschäftigte		
		insgesamt	männlich	weiblich
<b>1</b>	<b>Jena, Stadt <sup>1)</sup></b>	<b>43 492</b>	<b>23 117</b>	<b>20 375</b>
	mit Arbeitsort in			
2	Schleswig-Holstein	42	32	10
3	Hamburg	112	79	33
4	Hamburg, Freie und Hansestadt	112	79	33
5	Niedersachsen	155	108	47
6	Bremen	17	12	5
7	Nordrhein-Westfalen	405	275	130
8	Köln, Stadt	69	33	36
9	Oberbergischer Kreis	59	45	14
10	Hessen	394	263	131
11	Frankfurt am Main, Stadt	86	56	30
12	Hochtaunuskreis	92	63	29
13	Rheinland-Pfalz	102	65	37
14	Baden-Württemberg	319	213	106
15	Bayern	668	477	191
16	München, Landeshauptstadt	242	168	74
17	München	50	36	14
18	Saarland	44	36	8
19	Berlin	350	197	153
20	Berlin, Stadt	350	197	153
21	Brandenburg	100	68	32
22	Mecklenburg-Vorpommern	53	28	25
23	Sachsen	725	481	244
24	Zwickau	61	39	22
25	Dresden, Stadt	110	73	37
26	Leipzig, Stadt	370	235	135
27	Sachsen-Anhalt	338	225	113
28	Halle (Saale), Stadt	58	38	20
29	Burgenlandkreis	176	106	70
30	Thüringen	39 666	20 557	19 109
31	Erfurt, Stadt	1 379	840	539
32	Gera, Stadt	528	301	227
33	Jena, Stadt	32 046	16 043	16 003
34	Weimar, Stadt	1 012	447	565
35	Wartburgkreis	70	26	44
36	Gotha	79	50	29
37	Sömmerda	65	36	29
38	Ilm-Kreis	116	82	34
39	Weimarer Land	997	618	379
40	Saalfeld-Rudolstadt	357	202	155
41	Saale-Holzland-Kreis	2 438	1 529	909
42	Saale-Orla-Kreis	191	125	66
43	Greiz	196	148	48

1) einschließlich Fälle ohne Angabe zum Arbeitsort



nach Arbeitsortkreis sowie Altersgruppen und Geschlecht  
Jena

Davon im Alter von ... Jahren						Lfd. Nr.
unter 30		30 bis unter 40		40 und mehr		
männlich	weiblich	männlich	weiblich	männlich	weiblich	
<b>4 771</b>	<b>3 995</b>	<b>6 779</b>	<b>5 427</b>	<b>11 567</b>	<b>10 953</b>	<b>1</b>
10	5	10	.	12	.	2
22	14	26	5	31	14	3
22	14	26	5	31	14	4
32	16	26	20	50	11	5
.	.	.	.	8	.	6
58	45	89	46	128	39	7
11	12	9	10	13	14	8
11	.	19	7	15	.	9
51	42	78	37	134	52	10
11	11	21	9	24	10	11
23	11	24	10	16	8	12
10	8	23	12	32	17	13
39	29	58	29	116	48	14
80	66	152	61	245	64	15
22	21	71	33	75	20	16
9	5	13	3	14	6	17
9	.	16	.	11	5	18
69	52	60	54	68	47	19
69	52	60	54	68	47	20
16	12	20	8	32	12	21
.	.	.	.	17	17	22
115	73	122	68	244	103	23
7	6	11	5	21	11	24
19	15	19	6	35	16	25
64	39	64	44	107	52	26
32	19	52	36	141	58	27
11	4	8	5	19	11	28
10	12	27	22	69	36	29
4 219	3 605	6 041	5 044	10 297	10 460	30
148	114	204	136	488	289	31
68	49	69	72	164	106	32
3 394	3 013	4 884	4 195	7 765	8 795	33
77	99	124	160	246	306	34
4	5	5	9	17	30	35
12	12	6	8	32	9	36
9	9	7	7	20	13	37
17	9	18	5	47	20	38
112	85	177	104	329	190	39
30	30	51	53	121	72	40
278	145	385	238	866	526	41
23	11	27	12	75	43	42
26	9	56	17	66	22	43

**3. Sozialversicherungspflichtig Beschäftigte am Wohnort am 30.6.2023**  
**3.5 Stadt**

Lfd. Nr.	Wohnortkreis Arbeitsortland Arbeitsortkreis	Beschäftigte		
		insgesamt	männlich	weiblich
<b>1</b>	<b>Suhl, Stadt <sup>1)</sup></b>	<b>13 444</b>	<b>6 904</b>	<b>6 540</b>
	mit Arbeitsort in			
2	Schleswig-Holstein	33	25	8
3	Hamburg	26	22	4
4	Niedersachsen	75	46	29
5	Bremen	4	4	-
6	Nordrhein-Westfalen	112	80	32
7	Hessen	110	86	24
8	Rheinland-Pfalz	29	23	6
9	Baden-Württemberg	163	119	44
10	Bayern	624	416	208
11	München, Landeshauptstadt	56	29	27
12	Coburg, Stadt	123	62	61
13	Rhön-Grabfeld	83	51	32
14	Saarland	9	5	4
15	Berlin	54	36	18
16	Berlin, Stadt	54	36	18
17	Brandenburg	20	12	8
18	Mecklenburg-Vorpommern	32	16	16
19	Sachsen	118	77	41
20	Leipzig, Stadt	56	31	25
21	Sachsen-Anhalt	30	21	9
22	Thüringen	12 005	5 916	6 089
23	Erfurt, Stadt	639	303	336
24	Suhl, Stadt	6 903	3 019	3 884
25	Wartburgkreis	89	45	44
26	Unstrut-Hainich-Kreis	81	20	61
27	Schmalkalden-Meiningen	2 445	1 402	1 043
28	Gotha	193	127	66
29	Hildburghausen	935	591	344
30	Ilm-Kreis	479	284	195
31	Sonneberg	87	41	46

1) einschließlich Fälle ohne Angabe zum Arbeitsort

nach Arbeitsortkreis sowie Altersgruppen und Geschlecht  
Suhl

Davon im Alter von ... Jahren						Lfd. Nr.
unter 30		30 bis unter 40		40 und mehr		
männlich	weiblich	männlich	weiblich	männlich	weiblich	
<b>1 224</b>	<b>924</b>	<b>1 422</b>	<b>1 302</b>	<b>4 258</b>	<b>4 314</b>	<b>1</b>
4	.	7	.	14	4	2
.	.	.	.	.	.	3
7	3	14	11	25	15	4
.	-	.	-	.	-	5
12	.	13	.	55	24	6
12	.	12	.	62	17	7
.	.	.	3	11	.	8
15	11	30	15	74	18	9
38	29	79	56	299	123	10
3	5	7	3	19	19	11
7	5	19	23	36	33	12
4	.	10	.	37	23	13
.	-	.	.	.	.	14
.	.	.	.	22	9	15
6	.	8	.	22	9	16
.	3	.	.	8	.	17
8	12	.	.	.	.	18
9	9	11	11	57	21	19
.	4	.	6	26	15	20
.	.	.	.	14	5	21
1 104	846	1 213	1 175	3 599	4 068	22
55	57	50	68	198	211	23
554	517	649	713	1 816	2 654	24
3	6	7	11	35	27	25
6	6	4	23	10	32	26
309	158	260	211	833	674	27
25	16	22	13	80	37	28
75	46	142	63	374	235	29
45	17	57	47	182	131	30
12	15	6	11	23	20	31

**3. Sozialversicherungspflichtig Beschäftigte am Wohnort am 30.6.2023**  
**3.6 Stadt**

Lfd. Nr.	Wohnortkreis Arbeitsortland Arbeitsortkreis	Beschäftigte		
		insgesamt	männlich	weiblich
<b>1</b>	<b>Weimar, Stadt <sup>1)</sup></b>	<b>24 595</b>	<b>12 647</b>	<b>11 948</b>
	mit Arbeitsort in			
2	Schleswig-Holstein	32	19	13
3	Hamburg	87	54	33
4	Hamburg, Freie und Hansestadt	87	54	33
5	Niedersachsen	121	84	37
6	Bremen	18	.	.
7	Nordrhein-Westfalen	274	191	83
8	Köln, Stadt	58	33	25
9	Hessen	305	219	86
10	Frankfurt am Main, Stadt	79	57	22
11	Rheinland-Pfalz	69	45	24
12	Baden-Württemberg	241	157	84
13	Bayern	379	269	110
14	München, Landeshauptstadt	102	70	32
15	Saarland	12	.	.
16	Berlin	255	163	92
17	Berlin, Stadt	255	163	92
18	Brandenburg	51	32	19
19	Mecklenburg-Vorpommern	30	15	15
20	Sachsen	408	263	145
21	Dresden, Stadt	83	43	40
22	Leipzig, Stadt	183	115	68
23	Sachsen-Anhalt	248	154	94
24	Burgenlandkreis	97	64	33
25	Thüringen	22 064	10 956	11 108
26	Erfurt, Stadt	2 963	1 728	1 235
27	Gera, Stadt	101	52	49
28	Jena, Stadt	1 847	956	891
29	Weimar, Stadt	12 647	5 417	7 230
30	Gotha	174	128	46
31	Sömmerda	321	201	120
32	Ilm-Kreis	233	168	65
33	Weimarer Land	3 110	1 887	1 223
34	Saalfeld-Rudolstadt	122	78	44
35	Saale-Holzland-Kreis	197	122	75

1) einschließlich Fälle ohne Angabe zum Arbeitsort

nach Arbeitsortkreis sowie Altersgruppen und Geschlecht  
Weimar

Davon im Alter von ... Jahren						Lfd. Nr.
unter 30		30 bis unter 40		40 und mehr		
männlich	weiblich	männlich	weiblich	männlich	weiblich	
<b>2 344</b>	<b>2 026</b>	<b>3 133</b>	<b>2 828</b>	<b>7 170</b>	<b>7 094</b>	<b>1</b>
5	4	7	5	7	4	2
17	16	15	9	22	8	3
17	16	15	9	22	8	4
14	12	22	12	48	13	5
.	.	.	-	10	.	6
29	23	39	23	123	37	7
4	6	7	9	22	10	8
33	15	57	22	129	49	9
9	3	12	9	36	10	10
7	8	11	8	27	8	11
29	36	40	16	88	32	12
55	31	64	29	150	50	13
16	10	15	12	39	10	14
-	.	.	.	8	-	15
37	34	56	28	70	30	16
37	34	56	28	70	30	17
7	8	11	3	14	8	18
.	.	.	.	8	.	19
51	39	64	29	148	77	20
9	13	8	6	26	21	21
20	18	31	11	64	39	22
16	17	35	27	103	50	23
3	6	15	8	46	19	24
2 040	1 778	2 702	2 612	6 214	6 718	25
238	170	421	314	1 069	751	26
10	10	10	19	32	20	27
176	174	275	248	505	469	28
1 078	1 151	1 328	1 604	3 011	4 475	29
16	7	26	9	86	30	30
33	30	47	28	121	62	31
24	11	45	17	99	37	32
391	181	453	310	1 043	732	33
15	6	25	10	38	28	34
23	8	34	21	65	46	35

**3. Sozialversicherungspflichtig Beschäftigte am Wohnort am 30.6.2023**  
**3.7 Landkreis**

Lfd. Nr.	Wohnortkreis Arbeitsortland Arbeitsortkreis	Beschäftigte		
		insgesamt	männlich	weiblich
<b>1</b>	<b>Eichsfeld <sup>1)</sup></b>	<b>43 256</b>	<b>23 162</b>	<b>20 094</b>
	mit Arbeitsort in			
2	Schleswig-Holstein	49	38	11
3	Hamburg	77	47	30
4	Hamburg, Freie und Hansestadt	77	47	30
5	Niedersachsen	7 904	4 071	3 833
6	Goslar	50	37	13
7	Northeim	281	191	90
8	Göttingen	7 142	3 529	3 613
9	Region Hannover	206	148	58
10	Bremen	17	.	.
11	Nordrhein-Westfalen	503	401	102
12	Borken	55	49	6
13	Hessen	2 494	1 541	953
14	Frankfurt am Main, Stadt	92	68	24
15	Kassel, documenta-Stadt	461	342	119
16	Hersfeld-Rotenburg	53	47	6
17	Kassel	193	169	24
18	Schwalm-Eder-Kreis	53	49	4
19	Werra-Meißner-Kreis	1 444	704	740
20	Rheinland-Pfalz	76	67	9
21	Baden-Württemberg	229	200	29
22	Bayern	325	265	60
23	München, Landeshauptstadt	50	35	15
24	Saarland	75	50	25
25	Regionalverband Saarbrücken	67	44	23
26	Berlin	98	66	32
27	Berlin, Stadt	98	66	32
28	Brandenburg	53	39	14
29	Mecklenburg-Vorpommern	24	.	.
30	Sachsen	199	146	53
31	Leipzig, Stadt	112	81	31
32	Sachsen-Anhalt	130	93	37
33	Thüringen	31 003	16 108	14 895
34	Erfurt, Stadt	496	321	175
35	Jena, Stadt	55	33	22
36	Eichsfeld	26 792	13 931	12 861
37	Nordhausen	1 100	654	446
38	Wartburgkreis	174	107	67
39	Unstrut-Hainich-Kreis	1 986	776	1 210
40	Kyffhäuserkreis	91	57	34
41	Gotha	120	90	30

1) einschließlich Fälle ohne Angabe zum Arbeitsort

**nach Arbeitsortkreis sowie Altersgruppen und Geschlecht  
Eichsfeld**

Davon im Alter von ... Jahren						Lfd. Nr.
unter 30		30 bis unter 40		40 und mehr		
männlich	weiblich	männlich	weiblich	männlich	weiblich	
<b>3 855</b>	<b>2 593</b>	<b>5 140</b>	<b>4 487</b>	<b>14 167</b>	<b>13 014</b>	<b>1</b>
7	.	8	.	23	6	2
5	9	13	17	29	4	3
5	9	13	17	29	4	4
536	536	886	1 013	2 649	2 284	5
3	-	9	.	25	.	6
13	14	38	20	140	56	7
484	503	775	956	2 270	2 154	8
15	11	26	17	107	30	9
.	-	.	.	12	.	10
36	22	91	23	274	57	11
.	-	.	.	38	.	12
183	118	334	222	1 024	613	13
8	4	14	8	46	12	14
38	11	67	39	237	69	15
8	3	6	-	33	3	16
21	3	40	11	108	10	17
3	-	8	-	38	4	18
98	88	158	156	448	496	19
10	3	11	.	46	.	20
15	8	59	7	126	14	21
23	9	58	25	184	26	22
4	.	7	7	24	.	23
18	7	9	5	23	13	24
18	7	8	4	18	12	25
14	6	21	9	31	17	26
14	6	21	9	31	17	27
7	.	6	.	26	7	28
.	.	.	.	6	5	29
29	14	28	12	89	27	30
18	8	14	4	49	19	31
17	9	13	12	63	16	32
2 949	1 847	3 597	3 129	9 562	9 919	33
91	33	52	25	178	117	34
11	11	13	3	9	8	35
2 525	1 539	3 107	2 665	8 299	8 657	36
135	81	155	115	364	250	37
12	11	26	16	69	40	38
127	154	166	276	483	780	39
7	3	15	7	35	24	40
16	3	21	11	53	16	41

**3. Sozialversicherungspflichtig Beschäftigte am Wohnort am 30.6.2023**  
**3.8 Landkreis**

Lfd. Nr.	Wohnortkreis Arbeitsortland Arbeitsortkreis	Beschäftigte		
		insgesamt	männlich	weiblich
<b>1</b>	<b>Nordhausen <sup>1)</sup></b>	<b>31 797</b>	<b>16 897</b>	<b>14 900</b>
	mit Arbeitsort in			
2	Schleswig-Holstein	51	37	14
3	Hamburg	70	42	28
4	Hamburg, Freie und Hansestadt	70	42	28
5	Niedersachsen	2 099	1 280	819
6	Goslar	104	46	58
7	Northeim	61	44	17
8	Göttingen	1 613	930	683
9	Region Hannover	100	79	21
10	Bremen	21	14	7
11	Nordrhein-Westfalen	389	285	104
12	Gütersloh	63	40	23
13	Hessen	306	233	73
14	Kassel, documenta-Stadt	55	41	14
15	Rheinland-Pfalz	57	52	5
16	Baden-Württemberg	210	163	47
17	Bayern	226	190	36
18	Saarland	14	.	.
19	Berlin	121	77	44
20	Berlin, Stadt	121	77	44
21	Brandenburg	57	41	16
22	Mecklenburg-Vorpommern	17	.	.
23	Sachsen	280	208	72
24	Leipzig, Stadt	165	117	48
25	Sachsen-Anhalt	1 335	839	496
26	Halle (Saale), Stadt	106	67	39
27	Burgenlandkreis	52	39	13
28	Harz	163	117	46
29	Mansfeld-Südharz	894	544	350
30	Thüringen	26 544	13 417	13 127
31	Erfurt, Stadt	604	348	256
32	Jena, Stadt	63	33	30
33	Eichsfeld	1 474	927	547
34	Nordhausen	22 825	11 218	11 607
35	Unstrut-Hainich-Kreis	205	112	93
36	Kyffhäuserkreis	1 040	550	490
37	Gotha	73	60	13
38	Sömmerda	71	40	31

1) einschließlich Fälle ohne Angabe zum Arbeitsort



**nach Arbeitsortkreis sowie Altersgruppen und Geschlecht  
Nordhausen**

Davon im Alter von ... Jahren						Lfd. Nr.
unter 30		30 bis unter 40		40 und mehr		
männlich	weiblich	männlich	weiblich	männlich	weiblich	
<b>2 965</b>	<b>2 022</b>	<b>3 734</b>	<b>3 189</b>	<b>10 198</b>	<b>9 689</b>	<b>1</b>
7	.	11	.	19	10	2
9	7	11	9	22	12	3
9	7	11	9	22	12	4
124	83	239	195	917	541	5
.	6	.	18	36	34	6
.	.	.	.	32	10	7
90	64	180	156	660	463	8
10	4	16	6	53	11	9
.	.	.	-	9	.	10
47	25	49	24	189	55	11
11	5	6	6	23	12	12
22	11	35	21	176	41	13
.	.	.	.	32	10	14
10	.	7	.	35	.	15
20	7	27	12	116	28	16
30	9	38	7	122	20	17
-	-	.	.	6	.	18
8	6	20	12	49	26	19
8	6	20	12	49	26	20
7	6	8	3	26	7	21
.	.	-	.	5	.	22
44	25	48	15	116	32	23
23	17	27	11	67	20	24
141	77	186	132	512	287	25
17	7	14	10	36	22	26
9	-	4	4	26	9	27
20	6	19	12	78	28	28
85	52	138	97	321	201	29
2 492	1 758	3 046	2 752	7 879	8 617	30
66	40	59	46	223	170	31
12	14	6	6	15	10	32
123	79	217	135	587	333	33
2 140	1 512	2 593	2 412	6 485	7 683	34
11	11	19	26	82	56	35
100	78	109	105	341	307	36
12	.	11	.	37	7	37
.	.	.	.	29	21	38

**3. Sozialversicherungspflichtig Beschäftigte am Wohnort am 30.6.2023**  
**3.9 Landkreis**

Lfd. Nr.	Wohnortkreis Arbeitsortland Arbeitsortkreis	Beschäftigte		
		insgesamt	männlich	weiblich
<b>1</b>	<b>Wartburgkreis <sup>1)</sup></b>	<b>66 347</b>	<b>35 654</b>	<b>30 693</b>
	mit Arbeitsort in			
2	Schleswig-Holstein	74	54	20
3	Hamburg	96	59	37
4	Hamburg, Freie und Hansestadt	96	59	37
5	Niedersachsen	258	170	88
6	Bremen	22	9	13
7	Nordrhein-Westfalen	656	432	224
8	Köln, Stadt	64	28	36
9	Lippe	63	42	21
10	Hessen	9 204	5 507	3 697
11	Frankfurt am Main, Stadt	247	157	90
12	Main-Kinzig-Kreis	87	68	19
13	Offenbach	75	50	25
14	Vogelsbergkreis	60	48	12
15	Kassel, documenta-Stadt	165	108	57
16	Fulda	3 000	1 806	1 194
17	Hersfeld-Rotenburg	4 378	2 623	1 755
18	Kassel	88	76	12
19	Schwalm-Eder-Kreis	84	59	25
20	Werra-Meißner-Kreis	732	320	412
21	Rheinland-Pfalz	112	85	27
22	Baden-Württemberg	446	346	100
23	Stuttgart, Landeshauptstadt	66	49	17
24	Bayern	799	569	230
25	München, Landeshauptstadt	162	119	43
26	Nürnberg, Stadt	58	39	19
27	Rhön-Grabfeld	66	39	27
28	Saarland	41	23	18
29	Berlin	224	132	92
30	Berlin, Stadt	224	132	92
31	Brandenburg	85	53	32
32	Mecklenburg-Vorpommern	22	13	9
33	Sachsen	369	229	140
34	Dresden, Stadt	54	32	22
35	Leipzig, Stadt	158	90	68
36	Sachsen-Anhalt	181	124	57
37	Thüringen	53 756	27 849	25 907
38	Erfurt, Stadt	1 471	664	807
39	Jena, Stadt	181	67	114
40	Suhl, Stadt	102	52	50
41	Weimar, Stadt	52	23	29
42	Eichsfeld	130	77	53
43	Wartburgkreis	46 030	23 965	22 065
44	Unstrut-Hainich-Kreis	737	327	410
45	Schmalkalden-Meiningen	2 162	1 041	1 121
46	Gotha	2 286	1 249	1 037
47	Sömmerda	51	37	14
48	Hildburghausen	114	60	54
49	Ilm-Kreis	194	138	56
50	Weimarer Land	61	43	18

1) einschließlich Fälle ohne Angabe zum Arbeitsort

**nach Arbeitsortkreis sowie Altersgruppen und Geschlecht  
Wartburgkreis**

Davon im Alter von ... Jahren						Lfd. Nr.
unter 30		30 bis unter 40		40 und mehr		
männlich	weiblich	männlich	weiblich	männlich	weiblich	
<b>5 998</b>	<b>4 191</b>	<b>7 738</b>	<b>6 575</b>	<b>21 918</b>	<b>19 927</b>	<b>1</b>
.	.	.	.	36	11	2
10	9	14	14	35	14	3
10	9	14	14	35	14	4
21	19	39	26	110	43	5
.	.	.	6	6	.	6
50	37	91	61	291	126	7
4	3	7	5	17	28	8
6	3	11	5	25	13	9
741	527	1 164	847	3 602	2 323	10
22	12	27	22	108	56	11
6	6	17	5	45	8	12
.	-	.	5	40	20	13
.	5	.	3	40	4	14
16	5	17	14	75	38	15
213	170	366	300	1 227	724	16
413	257	598	379	1 612	1 119	17
7	.	9	.	60	5	18
.	3	.	4	46	18	19
40	53	57	84	223	275	20
10	6	16	6	59	15	21
41	14	71	30	234	56	22
15	5	5	4	29	8	23
85	47	130	70	354	113	24
15	10	36	16	68	17	25
4	4	12	7	23	8	26
.	6	.	10	26	11	27
9	9	5	5	9	4	28
27	18	36	26	69	48	29
27	18	36	26	69	48	30
6	7	12	7	35	18	31
.	.	.	.	10	.	32
35	33	43	32	151	75	33
3	8	8	6	21	8	34
16	17	18	20	56	31	35
24	16	23	13	77	28	36
4 931	3 442	6 078	5 424	16 840	17 041	37
106	151	136	164	422	492	38
23	31	15	27	29	56	39
14	9	10	11	28	30	40
.	6	.	7	12	16	41
14	4	14	13	49	36	42
4 280	2 795	5 233	4 556	14 452	14 714	43
54	54	56	113	217	243	44
153	187	247	245	641	689	45
228	174	283	246	738	617	46
6	.	8	.	23	9	47
9	9	4	6	47	39	48
13	4	29	13	96	39	49
.	.	.	.	34	11	50

**3. Sozialversicherungspflichtig Beschäftigte am Wohnort am 30.6.2023**  
**3.10 Landkreis**

Lfd. Nr.	Wohnortkreis Arbeitsortland Arbeitsortkreis	Beschäftigte		
		insgesamt	männlich	weiblich
<b>1</b>	<b>Unstrut-Hainich-Kreis <sup>1)</sup></b>	<b>38 968</b>	<b>20 646</b>	<b>18 322</b>
	mit Arbeitsort in			
2	Schleswig-Holstein	63	50	13
3	Hamburg	54	38	16
4	Hamburg, Freie und Hansestadt	54	38	16
5	Niedersachsen	469	353	116
6	Göttingen	179	100	79
7	Region Hannover	75	67	8
8	Bremen	19	.	.
9	Nordrhein-Westfalen	368	298	70
10	Hessen	1 215	832	383
11	Frankfurt am Main, Stadt	102	79	23
12	Kassel, documenta-Stadt	74	58	16
13	Hersfeld-Rotenburg	94	84	10
14	Werra-Meißner-Kreis	549	286	263
15	Rheinland-Pfalz	66	56	10
16	Baden-Württemberg	286	234	52
17	Bayern	449	368	81
18	München, Landeshauptstadt	65	51	14
19	Saarland	7	.	.
20	Berlin	122	75	47
21	Berlin, Stadt	122	75	47
22	Brandenburg	68	43	25
23	Mecklenburg-Vorpommern	29	21	8
24	Sachsen	288	212	76
25	Dresden, Stadt	58	36	22
26	Leipzig, Stadt	115	83	32
27	Sachsen-Anhalt	151	108	43
28	Thüringen	35 311	17 932	17 379
29	Erfurt, Stadt	2 365	1 216	1 149
30	Jena, Stadt	116	55	61
31	Weimar, Stadt	321	54	267
32	Eichsfeld	1 911	1 166	745
33	Nordhausen	195	121	74
34	Wartburgkreis	1 695	1 090	605
35	Unstrut-Hainich-Kreis	25 780	12 452	13 328
36	Kyffhäuserkreis	447	246	201
37	Schmalkalden-Meiningen	53	24	29
38	Gotha	1 529	912	617
39	Sömmerda	543	338	205
40	Ilm-Kreis	170	133	37

1) einschließlich Fälle ohne Angabe zum Arbeitsort

nach Arbeitsortkreis sowie Altersgruppen und Geschlecht  
Unstrut-Hainich-Kreis

Davon im Alter von ... Jahren						Lfd. Nr.
unter 30		30 bis unter 40		40 und mehr		
männlich	weiblich	männlich	weiblich	männlich	weiblich	
<b>3 407</b>	<b>2 510</b>	<b>4 470</b>	<b>3 979</b>	<b>12 769</b>	<b>11 833</b>	<b>1</b>
8	.	12	6	30	.	2
10	3	8	5	20	8	3
10	3	8	5	20	8	4
38	29	88	35	227	52	5
14	22	23	25	63	32	6
12	-	19	3	36	5	7
.	-	.	-	15	.	8
40	7	53	20	205	43	9
85	43	172	80	575	260	10
9	4	23	5	47	14	11
6	.	10	.	42	7	12
5	.	22	.	57	.	13
41	27	53	49	192	187	14
3	5	14	.	39	.	15
22	7	53	18	159	27	16
39	11	92	28	237	42	17
5	.	20	.	26	7	18
-	.	.	-	3	.	19
11	14	12	9	52	24	20
11	14	12	9	52	24	21
5	5	9	9	29	11	22
.	.	.	.	10	4	23
43	28	41	14	128	34	24
9	8	8	6	19	8	25
22	8	18	7	43	17	26
15	22	18	4	75	17	27
3 078	2 331	3 891	3 746	10 963	11 302	28
180	170	247	264	789	715	29
19	23	8	15	28	23	30
13	43	16	74	25	150	31
155	116	262	186	749	443	32
24	14	26	20	71	40	33
116	70	242	129	732	406	34
2 259	1 709	2 680	2 791	7 513	8 828	35
42	30	43	48	161	123	36
5	4	3	5	16	20	37
162	97	213	152	537	368	38
54	28	90	41	194	136	39
17	3	37	10	79	24	40

**3. Sozialversicherungspflichtig Beschäftigte am Wohnort am 30.6.2023**  
**3.11 Landkreis**

Lfd. Nr.	Wohnortkreis Arbeitsortland Arbeitsortkreis	Beschäftigte		
		insgesamt	männlich	weiblich
<b>1</b>	<b>Kyffhäuserkreis <sup>1)</sup></b>	<b>27 616</b>	<b>14 823</b>	<b>12 793</b>
	mit Arbeitsort in			
2	Schleswig-Holstein	82	65	17
3	Hamburg	36	26	10
4	Niedersachsen	353	284	69
5	Göttingen	90	57	33
6	Region Hannover	122	102	20
7	Bremen	10	10	-
8	Nordrhein-Westfalen	297	245	52
9	Hessen	276	218	58
10	Rheinland-Pfalz	69	61	8
11	Baden-Württemberg	200	167	33
12	Bayern	342	288	54
13	Saarland	12	12	-
14	Berlin	110	73	37
15	Berlin, Stadt	110	73	37
16	Brandenburg	169	84	85
17	Prignitz	105	37	68
18	Mecklenburg-Vorpommern	26	18	8
19	Sachsen	299	210	89
20	Dresden, Stadt	52	32	20
21	Leipzig, Stadt	139	90	49
22	Sachsen-Anhalt	2 230	1 188	1 042
23	Halle (Saale), Stadt	148	72	76
24	Burgenlandkreis	312	187	125
25	Mansfeld-Südharz	1 267	654	613
26	Saalekreis	354	183	171
27	Thüringen	23 105	11 874	11 231
28	Erfurt, Stadt	1 979	876	1 103
29	Jena, Stadt	105	51	54
30	Weimar, Stadt	159	67	92
31	Eichsfeld	341	243	98
32	Nordhausen	1 569	942	627
33	Wartburgkreis	90	68	22
34	Unstrut-Hainich-Kreis	1 145	643	502
35	Kyffhäuserkreis	14 642	6 989	7 653
36	Gotha	173	135	38
37	Sömmerda	2 599	1 658	941
38	Ilm-Kreis	94	67	27
39	Weimarer Land	74	50	24

1) einschließlich Fälle ohne Angabe zum Arbeitsort

nach Arbeitsortkreis sowie Altersgruppen und Geschlecht  
Kyffhäuserkreis

Davon im Alter von ... Jahren						Lfd. Nr.
unter 30		30 bis unter 40		40 und mehr		
männlich	weiblich	männlich	weiblich	männlich	weiblich	
<b>2 462</b>	<b>1 631</b>	<b>3 121</b>	<b>2 744</b>	<b>9 240</b>	<b>8 418</b>	<b>1</b>
5	.	5	.	55	11	2
4	.	7	.	15	6	3
40	9	50	21	194	39	4
9	6	8	10	40	17	5
13	.	22	.	67	10	6
.	-	.	-	.	-	7
31	12	47	12	167	28	8
17	12	29	13	172	33	9
3	.	8	.	50	.	10
9	3	27	9	131	21	11
35	8	59	19	194	27	12
.	-	.	-	.	-	13
11	3	18	19	44	15	14
11	3	18	19	44	15	15
13	8	10	15	61	62	16
.	.	.	.	29	54	17
.	.	.	4	11	.	18
24	20	48	25	138	44	19
5	9	8	3	19	8	20
8	8	19	14	63	27	21
204	163	222	241	762	638	22
10	17	18	21	44	38	23
32	15	26	32	129	78	24
121	96	138	143	395	374	25
26	26	32	33	125	112	26
2 060	1 387	2 583	2 359	7 231	7 485	27
181	191	201	277	494	635	28
14	9	9	9	28	36	29
10	20	12	23	45	49	30
25	17	52	23	166	58	31
169	117	218	140	555	370	32
12	.	17	.	39	17	33
106	68	125	117	412	317	34
1 249	797	1 458	1 533	4 282	5 323	35
22	8	34	8	79	22	36
234	134	408	200	1 016	607	37
12	.	13	.	42	19	38
9	8	16	6	25	10	39

**3. Sozialversicherungspflichtig Beschäftigte am Wohnort am 30.6.2023**  
**3.12 Landkreis**

Lfd. Nr.	Wohnortkreis Arbeitsortland Arbeitsortkreis	Beschäftigte		
		insgesamt	männlich	weiblich
<b>1</b>	<b>Schmalkalden-Meiningen <sup>1)</sup></b>	<b>50 454</b>	<b>26 608</b>	<b>23 846</b>
	mit Arbeitsort in			
2	Schleswig-Holstein	69	50	19
3	Hamburg	49	38	11
4	Niedersachsen	142	104	38
5	Bremen	16	11	5
6	Nordrhein-Westfalen	378	287	91
7	Hessen	1 986	1 328	658
8	Frankfurt am Main, Stadt	128	86	42
9	Main-Kinzig-Kreis	71	63	8
10	Kassel, documenta-Stadt	61	33	28
11	Fulda	1 259	782	477
12	Hersfeld-Rotenburg	154	125	29
13	Rheinland-Pfalz	112	83	29
14	Baden-Württemberg	419	302	117
15	Bayern	3 825	2 371	1 454
16	München, Landeshauptstadt	139	89	50
17	Coburg, Stadt	108	46	62
18	Coburg	70	43	27
19	Nürnberg, Stadt	102	74	28
20	Schweinfurt, Stadt	159	126	33
21	Würzburg, Stadt	77	47	30
22	Bad Kissingen	203	143	60
23	Rhön-Grabfeld	2 296	1 273	1 023
24	Schweinfurt	85	63	22
25	Saarland	20	16	4
26	Berlin	200	122	78
27	Berlin, Stadt	200	122	78
28	Brandenburg	62	41	21
29	Mecklenburg-Vorpommern	25	20	5
30	Sachsen	333	232	101
31	Leipzig, Stadt	116	76	40
32	Sachsen-Anhalt	129	101	28
33	Thüringen	42 689	21 502	21 187
34	Erfurt, Stadt	1 347	712	635
35	Jena, Stadt	113	59	54
36	Suhl, Stadt	3 223	1 369	1 854
37	Weimar, Stadt	77	31	46
38	Wartburgkreis	3 223	1 687	1 536
39	Schmalkalden-Meiningen	32 058	16 039	16 019
40	Gotha	676	422	254
41	Hildburghausen	1 223	745	478
42	Ilm-Kreis	424	248	176
43	Sonneberg	69	30	39

1) einschließlich Fälle ohne Angabe zum Arbeitsort



**nach Arbeitsortkreis sowie Altersgruppen und Geschlecht  
Schmalkalden-Meiningen**

Davon im Alter von ... Jahren						Lfd. Nr.
unter 30		30 bis unter 40		40 und mehr		
männlich	weiblich	männlich	weiblich	männlich	weiblich	
<b>4 531</b>	<b>3 243</b>	<b>5 775</b>	<b>5 040</b>	<b>16 302</b>	<b>15 563</b>	<b>1</b>
11	4	12	8	27	7	2
9	.	5	.	24	6	3
18	8	18	9	68	21	4
.	-	.	.	7	.	5
41	23	71	25	175	43	6
159	107	220	153	949	398	7
7	11	18	9	61	22	8
5	.	7	.	51	4	9
7	6	5	3	21	19	10
103	72	134	111	545	294	11
15	3	20	10	90	16	12
8	6	19	10	56	13	13
34	27	64	41	204	49	14
263	204	526	379	1 582	871	15
15	9	26	22	48	19	16
6	13	13	23	27	26	17
5	3	14	5	24	19	18
14	5	24	8	36	15	19
4	7	26	7	96	19	20
9	11	15	10	23	9	21
11	16	20	17	112	27	22
141	118	301	245	831	660	23
5	.	7	.	51	17	24
-	.	4	.	12	.	25
36	12	29	23	57	43	26
36	12	29	23	57	43	27
5	7	10	3	26	11	28
.	.	.	.	10	.	29
31	18	57	29	144	54	30
14	5	16	12	46	23	31
14	8	22	7	65	13	32
3 897	2 814	4 709	4 345	12 896	14 028	33
124	94	139	126	449	415	34
11	10	11	16	37	28	35
264	260	273	377	832	1 217	36
6	3	8	7	17	36	37
320	258	387	360	980	918	38
2 904	2 027	3 510	3 231	9 625	10 761	39
65	40	100	53	257	161	40
139	62	170	95	436	321	41
30	28	61	37	157	111	42
4	8	8	13	18	18	43

**3. Sozialversicherungspflichtig Beschäftigte am Wohnort am 30.6.2023**  
**3.13 Landkreis**

Lfd. Nr.	Wohnortkreis Arbeitsortland Arbeitsortkreis	Beschäftigte		
		insgesamt	männlich	weiblich
<b>1</b>	<b>Gotha <sup>1)</sup></b>	<b>56 859</b>	<b>30 264</b>	<b>26 595</b>
	mit Arbeitsort in			
2	Schleswig-Holstein	63	47	16
3	Hamburg	100	69	31
4	Hamburg, Freie und Hansestadt	100	69	31
5	Niedersachsen	232	161	71
6	Region Hannover	75	44	31
7	Bremen	29	15	14
8	Nordrhein-Westfalen	1 059	848	211
9	Köln, Stadt	62	41	21
10	Siegen-Wittgenstein	545	476	69
11	Hessen	645	467	178
12	Frankfurt am Main, Stadt	114	76	38
13	Fulda	55	40	15
14	Hersfeld-Rotenburg	75	60	15
15	Rheinland-Pfalz	145	99	46
16	Baden-Württemberg	417	307	110
17	Bayern	676	494	182
18	München, Landeshauptstadt	111	71	40
19	Nürnberg, Stadt	67	42	25
20	Saarland	53	37	16
21	Berlin	249	161	88
22	Berlin, Stadt	249	161	88
23	Brandenburg	168	108	60
24	Teltow-Fläming	55	37	18
25	Mecklenburg-Vorpommern	34	24	10
26	Sachsen	673	423	250
27	Chemnitz, Stadt	92	36	56
28	Dresden, Stadt	154	92	62
29	Leipzig, Stadt	212	128	84
30	Leipzig	50	40	10
31	Sachsen-Anhalt	225	156	69
32	Halle (Saale), Stadt	53	31	22
33	Thüringen	52 091	26 848	25 243
34	Erfurt, Stadt	6 627	3 105	3 522
35	Jena, Stadt	212	115	97
36	Suhl, Stadt	133	55	78
37	Weimar, Stadt	234	113	121
38	Eichsfeld	92	43	49
39	Wartburgkreis	2 500	1 529	971
40	Unstrut-Hainich-Kreis	1 171	574	597
41	Schmalkalden-Meiningen	637	335	302
42	Gotha	37 005	18 808	18 197
43	Sömmerda	461	269	192
44	Ilm-Kreis	2 343	1 535	808
45	Weimarer Land	173	104	69
46	Saalfeld-Rudolstadt	65	31	34
47	Saale-Holzland-Kreis	135	65	70

1) einschließlich Fälle ohne Angabe zum Arbeitsort

nach Arbeitsortkreis sowie Altersgruppen und Geschlecht  
Gotha

Davon im Alter von ... Jahren						Lfd. Nr.
unter 30		30 bis unter 40		40 und mehr		
männlich	weiblich	männlich	weiblich	männlich	weiblich	
<b>5 549</b>	<b>3 884</b>	<b>6 569</b>	<b>5 719</b>	<b>18 146</b>	<b>16 992</b>	<b>1</b>
5	3	13	4	29	9	2
13	6	21	11	35	14	3
13	6	21	11	35	14	4
24	17	25	18	112	36	5
6	5	3	10	35	16	6
3	6	5	-	7	8	7
143	27	229	52	476	132	8
14	3	11	6	16	12	9
80	8	144	13	252	48	10
47	37	75	40	345	101	11
12	6	17	14	47	18	12
-	.	7	.	33	10	13
7	.	6	.	47	7	14
14	10	18	9	67	27	15
40	18	65	24	202	68	16
70	28	89	52	335	102	17
9	3	17	16	45	21	18
6	6	9	5	27	14	19
17	4	13	7	7	5	20
41	21	30	22	90	45	21
41	21	30	22	90	45	22
24	20	28	10	56	30	23
14	9	10	.	13	.	24
3	3	4	3	17	4	25
73	49	88	63	262	138	26
6	5	6	6	24	45	27
18	14	17	21	57	27	28
13	17	31	23	84	44	29
12	3	4	4	24	3	30
32	17	28	8	96	44	31
7	.	5	.	19	10	32
5 000	3 618	5 838	5 396	16 010	16 229	33
515	513	625	763	1 965	2 246	34
33	28	27	24	55	45	35
6	11	9	20	40	47	36
19	18	21	29	73	74	37
6	4	9	15	28	30	38
221	124	318	212	990	635	39
90	78	138	150	346	369	40
61	65	60	69	214	168	41
3 683	2 573	4 104	3 753	11 021	11 871	42
38	23	57	48	174	121	43
266	99	391	222	878	487	44
16	15	19	20	69	34	45
4	5	6	12	21	17	46
12	28	20	16	33	26	47

**3. Sozialversicherungspflichtig Beschäftigte am Wohnort am 30.6.2023**  
**3.14 Landkreis**

Lfd. Nr.	Wohnortkreis Arbeitsortland Arbeitsortkreis	Beschäftigte		
		insgesamt	männlich	weiblich
<b>1</b>	<b>Sömmerda <sup>1)</sup></b>	<b>27 445</b>	<b>14 492</b>	<b>12 953</b>
	mit Arbeitsort in			
2	Schleswig-Holstein	36	26	10
3	Hamburg	40	31	9
4	Niedersachsen	91	67	24
5	Bremen	6	.	.
6	Nordrhein-Westfalen	275	200	75
7	Hessen	284	229	55
8	Schwalm-Eder-Kreis	50	47	3
9	Rheinland-Pfalz	45	35	10
10	Baden-Württemberg	175	146	29
11	Bayern	361	298	63
12	Saarland	19	.	.
13	Berlin	116	70	46
14	Berlin, Stadt	116	70	46
15	Brandenburg	107	58	49
16	Mecklenburg-Vorpommern	26	14	12
17	Sachsen	314	210	104
18	Dresden, Stadt	84	39	45
19	Leipzig, Stadt	110	75	35
20	Sachsen-Anhalt	328	208	120
21	Burgenlandkreis	132	86	46
22	Mansfeld-Südharz	61	31	30
23	Saalekreis	52	34	18
24	Thüringen	25 221	12 885	12 336
25	Erfurt, Stadt	7 048	3 308	3 740
26	Jena, Stadt	228	105	123
27	Weimar, Stadt	797	325	472
28	Eichsfeld	56	38	18
29	Nordhausen	87	55	32
30	Wartburgkreis	121	82	39
31	Unstrut-Hainich-Kreis	423	185	238
32	Kyffhäuserkreis	522	242	280
33	Schmalkalden-Meiningen	63	29	34
34	Gotha	423	285	138
35	Sömmerda	14 006	7 302	6 704
36	Ilm-Kreis	398	287	111
37	Weimarer Land	884	529	355

1) einschließlich Fälle ohne Angabe zum Arbeitsort

nach Arbeitsortkreis sowie Altersgruppen und Geschlecht  
Sömmerda

Davon im Alter von ... Jahren						Lfd. Nr.
unter 30		30 bis unter 40		40 und mehr		
männlich	weiblich	männlich	weiblich	männlich	weiblich	
<b>2 342</b>	<b>1 634</b>	<b>2 961</b>	<b>2 668</b>	<b>9 189</b>	<b>8 651</b>	<b>1</b>
3	4	11	.	12	.	2
6	.	5	-	20	.	3
7	6	10	4	50	14	4
.	-	.	.	.	.	5
22	12	39	16	139	47	6
21	6	27	16	181	33	7
3	.	5	-	39	.	8
3	-	5	.	27	.	9
12	.	29	.	105	20	10
30	12	55	17	213	34	11
.	.	.	-	.	.	12
10	9	22	13	38	24	13
10	9	22	13	38	24	14
11	9	8	8	39	32	15
.	.	.	.	11	8	16
31	17	43	29	136	58	17
7	8	11	14	21	23	18
16	3	13	8	46	24	19
32	26	46	35	130	59	20
14	10	22	16	50	20	21
4	7	7	6	20	17	22
7	5	4	5	23	8	23
2 150	1 525	2 655	2 516	8 080	8 295	24
575	465	643	755	2 090	2 520	25
19	27	29	19	57	77	26
59	73	79	105	187	294	27
3	-	12	4	23	14	28
8	4	12	4	35	24	29
10	4	16	9	56	26	30
26	37	29	67	130	134	31
40	32	53	66	149	182	32
6	.	6	.	17	22	33
36	19	55	30	194	89	34
1 226	782	1 534	1 320	4 542	4 602	35
35	10	51	20	201	81	36
86	67	115	91	328	197	37

**3. Sozialversicherungspflichtig Beschäftigte am Wohnort am 30.6.2023**  
**3.15 Landkreis**

Lfd. Nr.	Wohnortkreis Arbeitsortland Arbeitsortkreis	Beschäftigte		
		insgesamt	männlich	weiblich
<b>1</b>	<b>Hildburghausen <sup>1)</sup></b>	<b>26 685</b>	<b>14 081</b>	<b>12 604</b>
	mit Arbeitsort in			
2	Schleswig-Holstein	17	.	.
3	Hamburg	20	13	7
4	Niedersachsen	73	51	22
5	Bremen	4	4	-
6	Nordrhein-Westfalen	132	97	35
7	Hessen	142	94	48
8	Rheinland-Pfalz	35	27	8
9	Baden-Württemberg	186	148	38
10	Bayern	6 676	3 854	2 822
11	München, Landeshauptstadt	80	51	29
12	Bamberg, Stadt	66	36	30
13	Coburg, Stadt	1 843	995	848
14	Bamberg	188	119	69
15	Coburg	2 222	1 133	1 089
16	Kronach	57	44	13
17	Lichtenfels	120	85	35
18	Nürnberg, Stadt	88	59	29
19	Schweinfurt, Stadt	83	59	24
20	Bad Kissingen	70	46	24
21	Rhön-Grabfeld	934	543	391
22	Haßberge	464	335	129
23	Schweinfurt	64	59	5
24	Saarland	6	6	-
25	Berlin	64	41	23
26	Berlin, Stadt	64	41	23
27	Brandenburg	36	28	8
28	Mecklenburg-Vorpommern	10	.	.
29	Sachsen	126	80	46
30	Sachsen-Anhalt	27	21	6
31	Thüringen	19 123	9 601	9 522
32	Erfurt, Stadt	545	205	340
33	Jena, Stadt	57	30	27
34	Suhl, Stadt	1 802	725	1 077
35	Wartburgkreis	70	44	26
36	Schmalkalden-Meiningen	1 394	707	687
37	Gotha	84	68	16
38	Hildburghausen	14 195	7 280	6 915
39	Ilm-Kreis	253	146	107
40	Sonneberg	548	295	253
41	Saalfeld-Rudolstadt	55	34	21

1) einschließlich Fälle ohne Angabe zum Arbeitsort

**nach Arbeitsortkreis sowie Altersgruppen und Geschlecht  
Hildburghausen**

Davon im Alter von ... Jahren						Lfd. Nr.
unter 30		30 bis unter 40		40 und mehr		
männlich	weiblich	männlich	weiblich	männlich	weiblich	
<b>2 206</b>	<b>1 645</b>	<b>3 096</b>	<b>2 723</b>	<b>8 779</b>	<b>8 236</b>	<b>1</b>
.	-	.	-	6	.	2
3	.	6	.	4	.	3
4	5	14	3	33	14	4
.	-	.	-	.	-	5
12	5	27	9	58	21	6
10	8	20	10	64	30	7
3	-	4	4	20	4	8
8	6	29	9	111	23	9
502	371	823	668	2 529	1 783	10
12	5	13	10	26	14	11
.	10	.	9	28	11	12
172	138	244	241	579	469	13
17	11	27	9	75	49	14
121	86	230	243	782	760	15
.	.	.	.	38	7	16
7	4	16	11	62	20	17
6	7	13	9	40	13	18
4	3	15	4	40	17	19
3	8	7	5	36	11	20
78	54	116	72	349	265	21
26	17	68	22	241	90	22
5	-	8	-	46	5	23
-	-	.	-	.	-	24
6	5	16	4	19	14	25
6	5	16	4	19	14	26
.	.	.	.	18	4	27
.	.	-	4	.	.	28
9	8	12	6	59	32	29
3	-	5	.	13	.	30
1 639	1 232	2 127	1 998	5 835	6 292	31
48	66	39	81	118	193	32
7	5	5	6	18	16	33
115	172	154	223	456	682	34
4	4	10	5	30	17	35
114	104	129	143	464	440	36
19	.	11	.	38	11	37
1 241	803	1 651	1 421	4 388	4 691	38
27	14	30	28	89	65	39
49	48	73	74	173	131	40
5	.	12	.	17	15	41

**3. Sozialversicherungspflichtig Beschäftigte am Wohnort am 30.6.2023**  
**3.16 Landkreis**

Lfd. Nr.	Wohnortkreis Arbeitsortland Arbeitsortkreis	Beschäftigte		
		insgesamt	männlich	weiblich
<b>1</b>	<b>Ilm-Kreis <sup>1)</sup></b>	<b>42 842</b>	<b>23 133</b>	<b>19 709</b>
	mit Arbeitsort in			
2	Schleswig-Holstein	42	33	9
3	Hamburg	115	75	40
4	Hamburg, Freie und Hansestadt	115	75	40
5	Niedersachsen	202	153	49
6	Region Hannover	62	46	16
7	Bremen	21	15	6
8	Nordrhein-Westfalen	375	265	110
9	Köln, Stadt	69	46	23
10	Hessen	442	335	107
11	Frankfurt am Main, Stadt	88	65	23
12	Fulda	60	50	10
13	Rheinland-Pfalz	77	60	17
14	Baden-Württemberg	459	359	100
15	Konstanz	51	29	22
16	Bayern	998	743	255
17	München, Landeshauptstadt	182	117	65
18	München	67	48	19
19	Coburg, Stadt	54	32	22
20	Nürnberg, Stadt	110	88	22
21	Saarland	34	25	9
22	Berlin	198	129	69
23	Berlin, Stadt	198	129	69
24	Brandenburg	118	81	37
25	Teltow-Fläming	58	36	22
26	Mecklenburg-Vorpommern	34	24	10
27	Sachsen	449	298	151
28	Dresden, Stadt	119	75	44
29	Leipzig, Stadt	137	77	60
30	Sachsen-Anhalt	143	109	34
31	Thüringen	39 133	20 428	18 705
32	Erfurt, Stadt	5 273	2 505	2 768
33	Gera, Stadt	51	31	20
34	Jena, Stadt	306	160	146
35	Suhl, Stadt	793	307	486
36	Weimar, Stadt	251	106	145
37	Wartburgkreis	209	158	51
38	Unstrut-Hainich-Kreis	105	54	51
39	Schmalkalden-Meiningen	537	324	213
40	Gotha	1 526	875	651
41	Sömmerda	163	98	65
42	Hildburghausen	367	209	158
43	Ilm-Kreis	27 852	14 667	13 185
44	Weimarer Land	435	229	206
45	Sonneberg	173	97	76
46	Saalfeld-Rudolstadt	870	459	411
47	Saale-Holzland-Kreis	53	41	12

1) einschließlich Fälle ohne Angabe zum Arbeitsort



nach Arbeitsortkreis sowie Altersgruppen und Geschlecht  
Ilm-Kreis

Davon im Alter von ... Jahren						Lfd. Nr.
unter 30		30 bis unter 40		40 und mehr		
männlich	weiblich	männlich	weiblich	männlich	weiblich	
<b>4 090</b>	<b>2 677</b>	<b>5 513</b>	<b>4 426</b>	<b>13 530</b>	<b>12 606</b>	<b>1</b>
.	.	.	.	26	4	2
25	13	20	6	30	21	3
25	13	20	6	30	21	4
21	13	39	14	93	22	5
5	.	12	.	29	10	6
7	3	3	3	5	-	7
50	20	61	28	154	62	8
18	6	11	8	17	9	9
36	19	69	27	230	61	10
10	4	14	8	41	11	11
6	.	12	.	32	7	12
9	4	10	5	41	8	13
61	19	78	20	220	61	14
3	.	8	-	18	.	15
115	58	178	76	450	121	16
24	20	34	24	59	21	17
11	5	10	9	27	5	18
3	3	8	5	21	14	19
20	3	20	8	48	11	20
.	.	.	.	20	6	21
34	20	27	18	68	31	22
34	20	27	18	68	31	23
25	10	22	7	34	20	24
19	5	9	4	8	13	25
4	.	3	.	17	5	26
52	28	67	40	179	83	27
21	7	21	8	33	29	28
15	13	16	14	46	33	29
20	10	23	3	66	21	30
3 625	2 452	4 907	4 174	11 896	12 079	31
446	386	572	631	1 487	1 751	32
9	.	7	.	15	13	33
32	32	45	43	83	71	34
44	78	65	114	198	294	35
15	19	29	38	62	88	36
21	8	33	13	104	30	37
7	6	13	13	34	32	38
43	27	77	43	204	143	39
118	87	201	132	556	432	40
15	9	29	15	54	41	41
25	13	40	35	144	110	42
2 701	1 663	3 579	2 905	8 387	8 617	43
46	39	46	50	137	117	44
12	8	22	20	63	48	45
73	56	119	96	267	259	46
4	3	7	4	30	5	47

**3. Sozialversicherungspflichtig Beschäftigte am Wohnort am 30.6.2023**  
**3.17 Landkreis**

Lfd. Nr.	Wohnortkreis Arbeitsortland Arbeitsortkreis	Beschäftigte		
		insgesamt	männlich	weiblich
<b>1</b>	<b>Weimarer Land <sup>1)</sup></b>	<b>34 355</b>	<b>17 708</b>	<b>16 647</b>
	mit Arbeitsort in			
2	Schleswig-Holstein	29	23	6
3	Hamburg	48	34	14
4	Niedersachsen	105	79	26
5	Bremen	17	12	5
6	Nordrhein-Westfalen	303	230	73
7	Hessen	292	219	73
8	Frankfurt am Main, Stadt	56	41	15
9	Rheinland-Pfalz	81	61	20
10	Baden-Württemberg	285	226	59
11	Bayern	439	338	101
12	München, Landeshauptstadt	85	55	30
13	Saarland	12	8	4
14	Berlin	150	87	63
15	Berlin, Stadt	150	87	63
16	Brandenburg	59	46	13
17	Mecklenburg-Vorpommern	22	11	11
18	Sachsen	432	279	153
19	Dresden, Stadt	94	49	45
20	Leipzig, Stadt	173	93	80
21	Sachsen-Anhalt	535	307	228
22	Burgenlandkreis	341	190	151
23	Saalekreis	60	39	21
24	Thüringen	31 546	15 748	15 798
25	Erfurt, Stadt	4 361	2 306	2 055
26	Gera, Stadt	94	57	37
27	Jena, Stadt	3 840	1 841	1 999
28	Weimar, Stadt	5 338	2 094	3 244
29	Wartburgkreis	90	47	43
30	Gotha	254	183	71
31	Sömmerda	689	392	297
32	Ilm-Kreis	529	391	138
33	Weimarer Land	15 136	7 647	7 489
34	Saalfeld-Rudolstadt	234	136	98
35	Saale-Holzland-Kreis	642	424	218
36	Saale-Orla-Kreis	65	53	12

1) einschließlich Fälle ohne Angabe zum Arbeitsort

nach Arbeitsortkreis sowie Altersgruppen und Geschlecht  
Weimarer Land

Davon im Alter von ... Jahren						Lfd. Nr.
unter 30		30 bis unter 40		40 und mehr		
männlich	weiblich	männlich	weiblich	männlich	weiblich	
<b>2 806</b>	<b>2 091</b>	<b>3 756</b>	<b>3 752</b>	<b>11 146</b>	<b>10 804</b>	<b>1</b>
.	.	.	.	14	.	2
4	.	7	.	23	10	3
12	5	17	7	50	14	4
.	-	.	.	7	.	5
19	9	37	14	174	50	6
17	7	32	21	170	45	7
4	.	6	.	31	10	8
4	-	11	5	46	15	9
13	10	47	10	166	39	10
29	15	68	24	241	62	11
5	3	14	4	36	23	12
.	-	.	-	.	4	13
9	14	18	19	60	30	14
9	14	18	19	60	30	15
5	.	9	.	32	7	16
.	.	.	.	.	7	17
40	26	59	22	180	105	18
8	4	11	5	30	36	19
17	13	22	12	54	55	20
39	34	63	64	205	130	21
28	19	35	45	127	87	22
6	.	5	.	28	14	23
2 610	1 963	3 373	3 557	9 765	10 278	24
311	213	489	472	1 506	1 370	25
16	10	10	11	31	16	26
337	251	493	560	1 011	1 188	27
368	365	395	682	1 331	2 197	28
3	.	11	.	33	31	29
21	6	39	19	123	46	30
43	32	100	75	249	190	31
49	18	88	44	254	76	32
1 338	999	1 603	1 571	4 706	4 919	33
18	14	26	24	92	60	34
73	33	79	64	272	121	35
7	.	13	.	33	8	36

**3. Sozialversicherungspflichtig Beschäftigte am Wohnort am 30.6.2023**  
**3.18 Landkreis**

Lfd. Nr.	Wohnortkreis Arbeitsortland Arbeitsortkreis	Beschäftigte		
		insgesamt	männlich	weiblich
<b>1</b>	<b>Sonneberg <sup>1)</sup></b>	<b>23 248</b>	<b>12 450</b>	<b>10 798</b>
	mit Arbeitsort in			
2	Schleswig-Holstein	20	.	.
3	Hamburg	13	8	5
4	Niedersachsen	32	26	6
5	Nordrhein-Westfalen	195	143	52
6	Gelsenkirchen, Stadt	84	63	21
7	Hessen	70	51	19
8	Rheinland-Pfalz	34	19	15
9	Baden-Württemberg	110	79	31
10	Bayern	6 967	4 051	2 916
11	München, Landeshauptstadt	54	34	20
12	Bamberg, Stadt	59	32	27
13	Coburg, Stadt	1 749	907	842
14	Coburg	2 502	1 455	1 047
15	Kronach	1 483	900	583
16	Kulmbach	68	26	42
17	Lichtenfels	444	253	191
18	Nürnberg, Stadt	107	80	27
19	Haßberge	51	31	20
20	Saarland	4	.	.
21	Berlin	45	22	23
22	Brandenburg	24	19	5
23	Mecklenburg-Vorpommern	14	6	8
24	Sachsen	100	60	40
25	Sachsen-Anhalt	24	15	9
26	Thüringen	15 596	7 930	7 666
27	Erfurt, Stadt	546	155	391
28	Suhl, Stadt	126	45	81
29	Schmalkalden-Meiningen	132	53	79
30	Hildburghausen	526	274	252
31	Ilm-Kreis	155	103	52
32	Sonneberg	13 536	6 982	6 554
33	Saalfeld-Rudolstadt	442	219	223

1) einschließlich Fälle ohne Angabe zum Arbeitsort

**nach Arbeitsortkreis sowie Altersgruppen und Geschlecht  
Sonneberg**

Davon im Alter von ... Jahren						Lfd. Nr.
unter 30		30 bis unter 40		40 und mehr		
männlich	weiblich	männlich	weiblich	männlich	weiblich	
<b>2 183</b>	<b>1 567</b>	<b>2 590</b>	<b>2 183</b>	<b>7 677</b>	<b>7 048</b>	<b>1</b>
4	.	.	-	11	.	2
.	.	.	.	.	.	3
5	-	3	-	18	6	4
45	16	30	13	68	23	5
28	6	11	4	24	11	6
5	4	13	3	33	12	7
.	.	.	.	15	9	8
9	3	24	7	46	21	9
628	477	753	604	2 670	1 835	10
5	.	6	.	23	9	11
5	5	6	8	21	14	12
180	165	199	214	528	463	13
201	162	246	187	1 008	698	14
136	76	175	106	589	401	15
4	4	7	14	15	24	16
19	17	30	24	204	150	17
27	7	9	12	44	8	18
.	5	.	7	24	8	19
-	.	-	-	.	-	20
.	.	.	.	13	10	21
3	.	8	.	8	.	22
.	.	.	.	.	.	23
12	10	12	11	36	19	24
.	.	.	.	8	.	25
1 459	1 038	1 731	1 529	4 740	5 099	26
24	53	19	103	112	235	27
5	7	10	15	30	59	28
11	20	9	16	33	43	29
41	40	66	56	167	156	30
11	9	17	17	75	26	31
1 321	866	1 544	1 273	4 117	4 415	32
25	34	40	44	154	145	33

**3. Sozialversicherungspflichtig Beschäftigte am Wohnort am 30.6.2023**  
**3.19 Landkreis**

Lfd. Nr.	Wohnortkreis Arbeitsortland Arbeitsortkreis	Beschäftigte		
		insgesamt	männlich	weiblich
<b>1</b>	<b>Saalfeld-Rudolstadt <sup>1)</sup></b>	<b>40 372</b>	<b>21 212</b>	<b>19 160</b>
	mit Arbeitsort in			
2	Schleswig-Holstein	37	17	20
3	Hamburg	53	33	20
4	Hamburg, Freie und Hansestadt	53	33	20
5	Niedersachsen	114	84	30
6	Bremen	4	.	.
7	Nordrhein-Westfalen	233	169	64
8	Hessen	243	184	59
9	Frankfurt am Main, Stadt	57	46	11
10	Rheinland-Pfalz	57	39	18
11	Baden-Württemberg	287	222	65
12	Bayern	1 875	1 312	563
13	München, Landeshauptstadt	130	97	33
14	Coburg	53	41	12
15	Hof	50	32	18
16	Kronach	909	568	341
17	Nürnberg, Stadt	69	46	23
18	Saarland	10	.	.
19	Berlin	125	84	41
20	Berlin, Stadt	125	84	41
21	Brandenburg	53	48	5
22	Mecklenburg-Vorpommern	33	19	14
23	Sachsen	384	254	130
24	Dresden, Stadt	54	38	16
25	Leipzig, Stadt	127	82	45
26	Sachsen-Anhalt	142	95	47
27	Halle (Saale), Stadt	57	34	23
28	Thüringen	36 722	18 640	18 082
29	Erfurt, Stadt	1 005	566	439
30	Gera, Stadt	187	89	98
31	Jena, Stadt	1 118	596	522
32	Suhl, Stadt	95	35	60
33	Weimar, Stadt	210	95	115
34	Wartburgkreis	75	50	25
35	Schmalkalden-Meiningen	99	46	53
36	Gotha	122	95	27
37	Hildburghausen	78	39	39
38	Ilm-Kreis	1 202	772	430
39	Weimarer Land	365	155	210
40	Sonneberg	1 502	859	643
41	Saalfeld-Rudolstadt	28 166	13 731	14 435
42	Saale-Holzland-Kreis	433	252	181
43	Saale-Orla-Kreis	1 805	1 076	729
44	Greiz	127	89	38

1) einschließlich Fälle ohne Angabe zum Arbeitsort

nach Arbeitsortkreis sowie Altersgruppen und Geschlecht  
Saalfeld-Rudolstadt

Davon im Alter von ... Jahren						Lfd. Nr.
unter 30		30 bis unter 40		40 und mehr		
männlich	weiblich	männlich	weiblich	männlich	weiblich	
<b>3 308</b>	<b>2 451</b>	<b>4 552</b>	<b>3 950</b>	<b>13 352</b>	<b>12 759</b>	<b>1</b>
.	.	.	.	14	14	2
8	4	9	7	16	9	3
8	4	9	7	16	9	4
11	6	11	6	62	18	5
-	-	.	.	.	-	6
21	12	23	18	125	34	7
16	8	35	16	133	35	8
5	-	11	4	30	7	9
5	4	7	3	27	11	10
16	11	42	15	164	39	11
137	66	234	114	941	383	12
14	3	14	8	69	22	13
4	.	6	-	31	.	14
.	.	.	.	27	13	15
73	33	126	64	369	244	16
.	3	.	4	32	16	17
-	-	.	-	.	.	18
10	5	20	6	54	30	19
10	5	20	6	54	30	20
7	.	10	.	31	.	21
.	.	.	.	15	9	22
37	35	43	23	174	72	23
13	6	6	5	19	5	24
10	21	12	5	60	19	25
19	7	17	7	59	33	26
9	.	6	.	19	17	27
3 017	2 288	4 094	3 725	11 529	12 069	28
78	64	115	104	373	271	29
22	24	30	18	37	56	30
116	116	153	130	327	276	31
.	6	.	11	29	43	32
11	19	22	27	62	69	33
10	5	12	3	28	17	34
8	6	10	8	28	39	35
15	3	21	9	59	15	36
4	9	13	6	22	24	37
121	60	167	113	484	257	38
29	54	41	38	85	118	39
130	82	181	115	548	446	40
2 236	1 686	3 036	2 915	8 459	9 834	41
60	28	59	47	133	106	42
159	116	193	162	724	451	43
8	4	19	9	62	25	44

**3. Sozialversicherungspflichtig Beschäftigte am Wohnort am 30.6.2023**  
**3.20 Landkreis**

Lfd. Nr.	Wohnortkreis Arbeitsortland Arbeitsortkreis	Beschäftigte		
		insgesamt	männlich	weiblich
<b>1</b>	<b>Saale-Holzland-Kreis <sup>1)</sup></b>	<b>34 245</b>	<b>17 818</b>	<b>16 427</b>
	mit Arbeitsort in			
2	Schleswig-Holstein	36	25	11
3	Hamburg	66	54	12
4	Hamburg, Freie und Hansestadt	66	54	12
5	Niedersachsen	149	117	32
6	Bremen	10	.	.
7	Nordrhein-Westfalen	254	206	48
8	Hessen	235	170	65
9	Frankfurt am Main, Stadt	68	42	26
10	Rheinland-Pfalz	87	66	21
11	Baden-Württemberg	243	190	53
12	Bayern	540	438	102
13	München, Landeshauptstadt	73	52	21
14	Nürnberg, Stadt	59	39	20
15	Saarland	27	23	4
16	Berlin	133	81	52
17	Berlin, Stadt	133	81	52
18	Brandenburg	81	57	24
19	Mecklenburg-Vorpommern	18	.	.
20	Sachsen	783	550	233
21	Chemnitz, Stadt	63	43	20
22	Zwickau	142	91	51
23	Dresden, Stadt	54	40	14
24	Leipzig, Stadt	267	188	79
25	Leipzig	59	51	8
26	Sachsen-Anhalt	860	497	363
27	Halle (Saale), Stadt	53	24	29
28	Burgenlandkreis	622	349	273
29	Saalekreis	80	58	22
30	Thüringen	30 723	15 324	15 399
31	Erfurt, Stadt	670	395	275
32	Gera, Stadt	1 449	685	764
33	Jena, Stadt	10 133	4 756	5 377
34	Weimar, Stadt	345	142	203
35	Nordhausen	64	33	31
36	Ilm-Kreis	79	61	18
37	Weimarer Land	686	411	275
38	Saalfeld-Rudolstadt	301	174	127
39	Saale-Holzland-Kreis	15 328	7 657	7 671
40	Saale-Orla-Kreis	546	345	201
41	Greiz	812	462	350
42	Altenburger Land	100	57	43

1) einschließlich Fälle ohne Angabe zum Arbeitsort



**nach Arbeitsortkreis sowie Altersgruppen und Geschlecht  
Saale-Holzland-Kreis**

Davon im Alter von ... Jahren						Lfd. Nr.
unter 30		30 bis unter 40		40 und mehr		
männlich	weiblich	männlich	weiblich	männlich	weiblich	
<b>2 737</b>	<b>2 057</b>	<b>3 755</b>	<b>3 636</b>	<b>11 326</b>	<b>10 734</b>	<b>1</b>
5	.	4	.	16	6	2
7	3	16	3	31	6	3
7	3	16	3	31	6	4
16	17	27	4	74	11	5
-	-	.	.	8	-	6
17	.	39	.	150	34	7
20	7	24	15	126	43	8
9	4	8	5	25	17	9
6	3	17	3	43	15	10
15	6	33	13	142	34	11
25	18	70	23	343	61	12
4	5	8	4	40	12	13
3	.	10	.	26	13	14
3	-	4	.	16	.	15
13	12	19	14	49	26	16
13	12	19	14	49	26	17
4	6	11	9	42	9	18
-	.	.	.	8	.	19
69	41	108	53	373	139	20
6	.	5	.	32	14	21
7	3	13	17	71	31	22
7	4	11	4	22	6	23
25	17	51	14	112	48	24
.	-	.	3	45	5	25
46	56	109	87	342	220	26
.	11	.	6	18	12	27
36	33	78	70	235	170	28
4	.	9	.	45	15	29
2 491	1 873	3 270	3 403	9 563	10 123	30
44	34	65	61	286	180	31
146	125	128	203	411	436	32
826	673	1 125	1 348	2 805	3 356	33
21	21	28	45	93	137	34
6	.	8	.	19	24	35
9	.	9	.	43	13	36
56	25	102	70	253	180	37
22	16	39	32	113	79	38
1 220	899	1 545	1 460	4 892	5 312	39
35	20	62	44	248	137	40
76	42	110	103	276	205	41
6	4	10	14	41	25	42

**3. Sozialversicherungspflichtig Beschäftigte am Wohnort am 30.6.2023**  
**3.21 Landkreis**

Lfd. Nr.	Wohnortkreis Arbeitsortland Arbeitsortkreis	Beschäftigte		
		insgesamt	männlich	weiblich
<b>1</b>	<b>Saale-Orla-Kreis <sup>1)</sup></b>	<b>32 618</b>	<b>17 370</b>	<b>15 248</b>
	mit Arbeitsort in			
2	Schleswig-Holstein	23	17	6
3	Hamburg	58	41	17
4	Hamburg, Freie und Hansestadt	58	41	17
5	Niedersachsen	112	82	30
6	Bremen	9	.	.
7	Nordrhein-Westfalen	181	152	29
8	Hessen	119	86	33
9	Rheinland-Pfalz	42	35	7
10	Baden-Württemberg	201	166	35
11	Bayern	3 316	1 927	1 389
12	München, Landeshauptstadt	65	41	24
13	Bayreuth, Stadt	120	66	54
14	Hof, Stadt	632	302	330
15	Hof	1 484	743	741
16	Kronach	252	165	87
17	Kulmbach	55	42	13
18	Nürnberg, Stadt	130	107	23
19	Saarland	9	.	.
20	Berlin	95	48	47
21	Berlin, Stadt	95	48	47
22	Brandenburg	53	39	14
23	Mecklenburg-Vorpommern	12	8	4
24	Sachsen	931	545	386
25	Chemnitz, Stadt	53	40	13
26	Vogtlandkreis	513	255	258
27	Zwickau	107	79	28
28	Leipzig, Stadt	83	49	34
29	Sachsen-Anhalt	129	84	45
30	Thüringen	27 328	14 125	13 203
31	Erfurt, Stadt	340	221	119
32	Gera, Stadt	635	270	365
33	Jena, Stadt	1 139	585	554
34	Weimar, Stadt	176	104	72
35	Weimarer Land	64	42	22
36	Sonneberg	75	42	33
37	Saalfeld-Rudolstadt	1 965	1 039	926
38	Saale-Holzland-Kreis	820	375	445
39	Saale-Orla-Kreis	21 013	10 824	10 189
40	Greiz	914	491	423

1) einschließlich Fälle ohne Angabe zum Arbeitsort

nach Arbeitsortkreis sowie Altersgruppen und Geschlecht  
Saale-Orla-Kreis

Davon im Alter von ... Jahren						Lfd. Nr.
unter 30		30 bis unter 40		40 und mehr		
männlich	weiblich	männlich	weiblich	männlich	weiblich	
<b>2 883</b>	<b>2 001</b>	<b>3 627</b>	<b>3 097</b>	<b>10 860</b>	<b>10 150</b>	<b>1</b>
-	.	6	-	11	.	2
7	5	12	3	22	9	3
7	5	12	3	22	9	4
9	4	21	9	52	17	5
.	-	.	-	5	.	6
24	6	36	4	92	19	7
14	6	13	7	59	20	8
4	.	6	.	25	4	9
11	5	32	5	123	25	10
266	190	371	336	1 290	863	11
5	3	6	9	30	12	12
10	4	14	8	42	42	13
57	49	55	82	190	199	14
102	100	141	172	500	469	15
22	10	34	20	109	57	16
7	.	9	.	26	9	17
22	.	23	11	62	.	18
.	-	.	-	4	.	19
7	12	11	11	30	24	20
7	12	11	11	30	24	21
3	.	8	.	28	9	22
.	.	.	.	3	.	23
96	74	124	94	325	218	24
6	.	11	.	23	9	25
47	55	66	62	142	141	26
12	.	17	.	50	20	27
14	8	6	10	29	16	28
8	8	16	9	60	28	29
2 430	1 683	2 964	2 615	8 731	8 905	30
42	16	35	23	144	80	31
84	79	43	94	143	192	32
133	124	161	147	291	283	33
15	12	21	20	68	40	34
4	5	11	6	27	11	35
6	8	8	4	28	21	36
171	166	217	200	651	560	37
70	72	84	117	221	256	38
1 787	1 111	2 250	1 903	6 787	7 175	39
95	79	95	87	301	257	40

**3. Sozialversicherungspflichtig Beschäftigte am Wohnort am 30.6.2023**  
**3.22 Landkreis**

Lfd. Nr.	Wohnortkreis Arbeitsortland Arbeitsortkreis	Beschäftigte		
		insgesamt	männlich	weiblich
<b>1</b>	<b>Greiz <sup>1)</sup></b>	<b>36 662</b>	<b>19 109</b>	<b>17 553</b>
	mit Arbeitsort in			
2	Schleswig-Holstein	38	26	12
3	Hamburg	47	34	13
4	Niedersachsen	106	87	19
5	Bremen	6	3	3
6	Nordrhein-Westfalen	271	194	77
7	Hessen	204	166	38
8	Frankfurt am Main, Stadt	55	44	11
9	Rheinland-Pfalz	79	52	27
10	Baden-Württemberg	257	216	41
11	Bayern	950	752	198
12	München, Landeshauptstadt	99	78	21
13	Neumarkt i.d.OPf.	55	45	10
14	Hof, Stadt	56	34	22
15	Hof	70	45	25
16	Nürnberg, Stadt	68	55	13
17	Saarland	22	19	3
18	Berlin	136	84	52
19	Berlin, Stadt	136	84	52
20	Brandenburg	57	39	18
21	Mecklenburg-Vorpommern	21	12	9
22	Sachsen	4 198	2 405	1 793
23	Chemnitz, Stadt	146	95	51
24	Erzgebirgskreis	56	35	21
25	Vogtlandkreis	2 077	1 112	965
26	Zwickau	1 352	773	579
27	Dresden, Stadt	84	53	31
28	Leipzig, Stadt	264	179	85
29	Leipzig	81	55	26
30	Sachsen-Anhalt	284	168	116
31	Burgenlandkreis	150	82	68
32	Thüringen	29 985	14 851	15 134
33	Erfurt, Stadt	544	272	272
34	Gera, Stadt	6 532	2 719	3 813
35	Jena, Stadt	856	394	462
36	Weimar, Stadt	54	22	32
37	Saalfeld-Rudolstadt	96	65	31
38	Saale-Holzland-Kreis	1 400	714	686
39	Saale-Orla-Kreis	1 409	855	554
40	Greiz	18 245	9 265	8 980
41	Altenburger Land	612	369	243

1) einschließlich Fälle ohne Angabe zum Arbeitsort

**nach Arbeitsortkreis sowie Altersgruppen und Geschlecht  
Greiz**

Davon im Alter von ... Jahren						Lfd. Nr.
unter 30		30 bis unter 40		40 und mehr		
männlich	weiblich	männlich	weiblich	männlich	weiblich	
<b>2 961</b>	<b>2 021</b>	<b>3 826</b>	<b>3 556</b>	<b>12 322</b>	<b>11 976</b>	<b>1</b>
3	.	5	.	18	8	2
7	.	8	.	19	10	3
5	3	13	5	69	11	4
-	-	.	3	.	-	5
25	14	46	13	123	50	6
11	.	39	.	116	32	7
6	.	14	.	24	.	8
5	.	7	.	40	24	9
22	3	43	16	151	22	10
57	20	92	43	603	135	11
8	.	14	.	56	14	12
.	-	.	-	37	10	13
5	4	5	3	24	15	14
3	.	4	.	38	20	15
3	.	4	-	48	.	16
.	.	.	-	13	.	17
12	10	22	13	50	29	18
12	10	22	13	50	29	19
7	.	7	.	25	13	20
.	.	.	4	.	.	21
352	236	511	402	1 542	1 155	22
14	7	20	17	61	27	23
6	4	5	3	24	14	24
168	127	230	204	714	634	25
115	76	174	133	484	370	26
8	5	12	8	33	18	27
22	14	36	21	121	50	28
5	.	8	.	42	15	29
17	23	37	27	114	66	30
4	8	18	19	60	41	31
2 435	1 700	2 988	3 017	9 428	10 417	32
46	40	34	45	192	187	33
480	453	534	791	1 705	2 569	34
67	74	104	132	223	256	35
5	.	3	.	14	29	36
5	.	13	.	47	24	37
110	66	164	171	440	449	38
109	74	185	128	561	352	39
1 543	950	1 845	1 679	5 877	6 351	40
44	29	76	57	249	157	41

**3. Sozialversicherungspflichtig Beschäftigte am Wohnort am 30.6.2023**  
**3.23 Landkreis**

Lfd. Nr.	Wohnortkreis Arbeitsortland Arbeitsortkreis	Beschäftigte		
		insgesamt	männlich	weiblich
<b>1</b>	<b>Altenburger Land <sup>1)</sup></b>	<b>33 534</b>	<b>17 900</b>	<b>15 634</b>
	mit Arbeitsort in			
2	Schleswig-Holstein	48	40	8
3	Hamburg	49	35	14
4	Niedersachsen	128	108	20
5	Bremen	20	16	4
6	Nordrhein-Westfalen	328	265	63
7	Hessen	155	122	33
8	Rheinland-Pfalz	53	41	12
9	Baden-Württemberg	272	236	36
10	Bayern	637	521	116
11	München, Landeshauptstadt	64	52	12
12	Schwandorf	64	29	35
13	Saarland	11	.	.
14	Berlin	131	93	38
15	Berlin, Stadt	131	93	38
16	Brandenburg	96	71	25
17	Mecklenburg-Vorpommern	23	.	.
18	Sachsen	7 222	4 167	3 055
19	Chemnitz, Stadt	407	246	161
20	Erzgebirgskreis	68	48	20
21	Mittelsachsen	344	195	149
22	Vogtlandkreis	82	42	40
23	Zwickau	2 954	1 799	1 155
24	Dresden, Stadt	108	55	53
25	Leipzig, Stadt	1 345	781	564
26	Leipzig	1 697	864	833
27	Nordsachsen	134	85	49
28	Sachsen-Anhalt	1 006	646	360
29	Halle (Saale), Stadt	77	58	19
30	Burgenlandkreis	718	427	291
31	Saalekreis	111	78	33
32	Thüringen	23 354	11 515	11 839
33	Erfurt, Stadt	450	131	319
34	Gera, Stadt	1 431	663	768
35	Jena, Stadt	147	78	69
36	Saale-Holzland-Kreis	157	115	42
37	Greiz	727	517	210
38	Altenburger Land	20 225	9 856	10 369

1) einschließlich Fälle ohne Angabe zum Arbeitsort

**nach Arbeitsortkreis sowie Altersgruppen und Geschlecht  
Altenburger Land**

Davon im Alter von ... Jahren						Lfd. Nr.
unter 30		30 bis unter 40		40 und mehr		
männlich	weiblich	männlich	weiblich	männlich	weiblich	
<b>2 878</b>	<b>2 028</b>	<b>3 654</b>	<b>3 211</b>	<b>11 368</b>	<b>10 395</b>	<b>1</b>
4	3	12	-	24	5	2
4	3	13	7	18	4	3
13	4	18	4	77	12	4
-	-	4	-	12	4	5
37	12	49	15	179	36	6
9	5	25	4	88	24	7
.	.	.	.	29	8	8
19	.	44	.	173	24	9
57	25	78	27	386	64	10
8	.	8	.	36	6	11
9	5	4	5	16	25	12
-	-	.	.	6	-	13
20	8	19	8	54	22	14
20	8	19	8	54	22	15
6	3	10	7	55	15	16
.	.	.	.	10	4	17
546	469	862	709	2 759	1 877	18
28	27	46	33	172	101	19
5	3	10	3	33	14	20
29	31	44	37	122	81	21
8	8	8	7	26	25	22
249	178	410	271	1 140	706	23
4	12	16	12	35	29	24
96	72	162	120	523	372	25
108	128	135	207	621	498	26
12	3	19	10	54	36	27
98	49	121	78	427	233	28
14	8	7	5	37	6	29
66	35	90	61	271	195	30
9	5	11	6	58	22	31
2 058	1 442	2 386	2 334	7 071	8 063	32
25	37	28	74	78	208	33
135	116	135	167	393	485	34
12	10	20	16	46	43	35
29	12	22	13	64	17	36
59	32	111	37	347	141	37
1 762	1 225	2 039	2 013	6 055	7 131	38

4. Sozialversicherungspflichtig Beschäftigte am Arbeitsort am 30.6.2023

4.1 Thüringen

Lfd. Nr.	Arbeitsortland Wohnortland Wohnortkreis	Beschäftigte		
		insgesamt	männlich	weiblich
<b>1</b>	<b>Thüringen <sup>1)</sup></b>	<b>799 544</b>	<b>416 965</b>	<b>382 579</b>
	mit Wohnort in			
2	Schleswig-Holstein	476	352	124
3	Hamburg	368	251	117
4	Hamburg, Freie und Hansestadt	368	251	117
5	Niedersachsen	4 699	3 142	1 557
6	Braunschweig, Stadt	107	74	33
7	Goslar	201	155	46
8	Northeim	201	151	50
9	Göttingen	2 415	1 507	908
10	Region Hannover	312	203	109
11	Diepholz	62	43	19
12	Hildesheim	90	67	23
13	Celle	56	34	22
14	Harburg	65	45	20
15	Heidekreis	51	26	25
16	Emsland	106	82	24
17	Osnabrück	59	45	14
18	Bremen	405	330	75
19	Bremen, Stadt	387	316	71
20	Nordrhein-Westfalen	3 615	2 579	1 036
21	Düsseldorf, Stadt	134	90	44
22	Duisburg, Stadt	90	68	22
23	Essen, Stadt	111	83	28
24	Wuppertal, Stadt	62	41	21
25	Kleve	67	52	15
26	Mettmann	82	63	19
27	Rhein-Kreis Neuss	85	54	31
28	Viersen	83	54	29
29	Wesel	71	51	20
30	Bonn, Stadt	100	61	39
31	Köln, Stadt	197	127	70
32	Städteregion Aachen	97	69	28
33	Rhein-Erft-Kreis	89	67	22
34	Rheinisch-Bergischer Kreis	64	51	13
35	Rhein-Sieg-Kreis	118	81	37
36	Gelsenkirchen, Stadt	53	35	18
37	Münster, Stadt	59	44	15
38	Borken	60	50	10
39	Recklinghausen	143	108	35
40	Steinfurt	65	51	14
41	Warendorf	59	45	14
42	Bielefeld, Stadt	63	40	23
43	Gütersloh	101	73	28
44	Paderborn	108	85	23
45	Bochum, Stadt	134	88	46
46	Dortmund, Stadt	158	106	52
47	Herne, Stadt	51	41	10
48	Ennepe-Ruhr-Kreis	80	62	18
49	Hochsauerlandkreis	56	43	13
50	Märkischer Kreis	68	45	23

1) einschließlich Fälle ohne Angabe zum Wohnort



**nach Wohnsitzkreis sowie Altersgruppen und Geschlecht  
insgesamt**

Davon im Alter von ... Jahren						Lfd. Nr.
unter 30		30 bis unter 40		40 und mehr		
männlich	weiblich	männlich	weiblich	männlich	weiblich	
<b>75 477</b>	<b>55 277</b>	<b>96 185</b>	<b>84 416</b>	<b>245 303</b>	<b>242 886</b>	<b>1</b>
65	30	76	27	211	67	2
44	34	83	33	124	50	3
44	34	83	33	124	50	4
582	337	779	395	1 781	825	5
17	14	22	11	35	8	6
27	9	49	10	79	27	7
32	8	33	6	86	36	8
285	184	354	223	868	501	9
30	24	60	34	113	51	10
8	.	7	.	28	7	11
14	5	10	10	43	8	12
9	.	10	.	15	16	13
11	.	12	.	22	14	14
3	5	8	7	15	13	15
14	8	16	8	52	8	16
10	.	7	.	28	8	17
60	20	95	11	175	44	18
56	17	90	10	170	44	19
487	239	631	283	1 461	514	20
12	9	22	18	56	17	21
14	4	18	6	36	12	22
12	3	27	9	44	16	23
13	5	6	9	22	7	24
13	7	14	3	25	5	25
10	4	14	5	39	10	26
10	4	8	7	36	20	27
11	8	10	5	33	16	28
7	4	10	7	34	9	29
11	9	18	15	32	15	30
26	19	33	19	68	32	31
14	15	22	6	33	7	32
23	5	18	6	26	11	33
5	3	14	5	32	5	34
9	7	17	8	55	22	35
3	.	8	.	24	12	36
8	5	6	7	30	3	37
10	.	13	.	27	4	38
17	3	36	5	55	27	39
9	4	10	4	32	6	40
6	.	13	.	26	6	41
8	4	13	11	19	8	42
15	10	19	4	39	14	43
24	7	15	4	46	12	44
24	9	21	18	43	19	45
19	9	34	15	53	28	46
6	.	11	5	24	.	47
9	.	8	.	45	10	48
13	.	6	.	24	9	49
8	12	10	4	27	7	50

4. Sozialversicherungspflichtig Beschäftigte am Arbeitsort am 30.6.2023

Noch 4.1 Thüringen

Lfd. Nr.	Arbeitsortland Wohnortland Wohnortkreis	Beschäftigte		
		insgesamt	männlich	weiblich
	Noch: Nordrhein-Westfalen			
51	Siegen-Wittgenstein	75	54	21
52	Soest	81	57	24
53	Unna	111	69	42
54	Hessen	7 462	4 934	2 528
55	Frankfurt am Main, Stadt	243	170	73
56	Offenbach am Main, Stadt	67	44	23
57	Wiesbaden, Landeshauptstadt	108	68	40
58	Bergstraße	53	34	19
59	Darmstadt-Dieburg	94	72	22
60	Groß-Gerau	69	48	21
61	Hochtaunuskreis	52	46	6
62	Main-Kinzig-Kreis	247	160	87
63	Main-Taunus-Kreis	65	46	19
64	Offenbach	108	79	29
65	Wetteraukreis	104	82	22
66	Gießen	121	82	39
67	Lahn-Dill-Kreis	59	43	16
68	Marburg-Biedenkopf	96	62	34
69	Vogelsbergkreis	75	53	22
70	Kassel, documenta-Stadt	243	134	109
71	Fulda	801	531	270
72	Hersfeld-Rotenburg	2 215	1 492	723
73	Kassel	225	149	76
74	Schwalm-Eder-Kreis	215	147	68
75	Waldeck-Frankenberg	75	53	22
76	Werra-Meißner-Kreis	1 988	1 238	750
77	Rheinland-Pfalz	875	573	302
78	Mainz, kreisfreie Stadt	56	36	20
79	Germersheim	78	41	37
80	Baden-Württemberg	2 423	1 736	687
81	Stuttgart, Landeshauptstadt	156	123	33
82	Böblingen	99	68	31
83	Esslingen	152	121	31
84	Göppingen	50	44	6
85	Ludwigsburg	134	94	40
86	Rems-Murr-Kreis	95	64	31
87	Heilbronn	92	71	21
88	Schwäbisch Hall	51	38	13
89	Main-Tauber-Kreis	59	49	10
90	Ostalbkreis	76	58	18
91	Karlsruhe, Stadt	56	40	16
92	Karlsruhe	108	72	36
93	Mannheim, Universitätsstadt	121	75	46
94	Rhein-Neckar-Kreis	113	77	36
95	Ortenaukreis	50	30	20
96	Konstanz	60	47	13
97	Tübingen	56	39	17
98	Alb-Donau-Kreis	58	46	12
99	Bayern	10 078	6 332	3 746
100	München, Landeshauptstadt	401	265	136

nach Wohnsitzkreis sowie Altersgruppen und Geschlecht

insgesamt

Davon im Alter von ... Jahren						Lfd. Nr.
unter 30		30 bis unter 40		40 und mehr		
männlich	weiblich	männlich	weiblich	männlich	weiblich	
8	6	20	8	26	7	51
14	5	12	3	31	16	52
10	7	13	7	46	28	53
944	507	1 223	619	2 767	1 402	54
39	15	45	20	86	38	55
7	7	8	10	29	6	56
6	11	17	14	45	15	57
6	3	5	6	23	10	58
10	.	24	.	38	16	59
7	5	18	5	23	11	60
7	-	8	-	31	6	61
29	12	40	27	91	48	62
8	4	13	5	25	10	63
12	5	18	7	49	17	64
16	.	17	.	49	13	65
22	8	17	9	43	22	66
6	.	11	.	26	7	67
11	15	14	6	37	13	68
3	5	14	6	36	11	69
24	26	47	31	63	52	70
110	56	120	68	301	146	71
308	149	344	170	840	404	72
26	16	38	17	85	43	73
19	13	41	13	87	42	74
6	5	9	6	38	11	75
240	133	326	170	672	447	76
119	62	146	87	308	153	77
8	4	10	10	18	6	78
8	6	9	9	24	22	79
359	180	403	187	974	320	80
30	7	36	11	57	15	81
16	8	18	10	34	13	82
22	4	27	11	72	16	83
5	.	8	.	31	.	84
21	8	27	10	46	22	85
9	11	10	8	45	12	86
15	4	12	5	44	12	87
7	.	7	.	24	8	88
11	.	9	.	29	4	89
11	4	12	7	35	7	90
6	8	16	3	18	5	91
14	7	11	13	47	16	92
30	21	17	5	28	20	93
13	6	21	8	43	22	94
5	6	8	9	17	5	95
12	.	12	.	23	8	96
4	8	7	4	28	5	97
8	.	10	.	28	7	98
1 207	822	1 610	971	3 515	1 953	99
38	21	73	53	154	62	100

4. Sozialversicherungspflichtig Beschäftigte am Arbeitsort am 30.6.2023

Noch 4.1 Thüringen

Lfd. Nr.	Arbeitsortland Wohnortland Wohnortkreis	Beschäftigte		
		insgesamt	männlich	weiblich
	Noch: Bayern			
101	Berchtesgadener Land	65	21	44
102	Eichstätt	68	40	28
103	Freising	65	53	12
104	Fürstenfeldbruck	68	38	30
105	München	99	68	31
106	Neuburg-Schrobenhausen	170	73	97
107	Rosenheim	78	49	29
108	Traunstein	74	52	22
109	Schwandorf	51	38	13
110	Bamberg, Stadt	97	61	36
111	Bayreuth, Stadt	63	38	25
112	Coburg, Stadt	600	363	237
113	Hof, Stadt	203	161	42
114	Bamberg	138	91	47
115	Bayreuth	76	45	31
116	Coburg	2 002	1 078	924
117	Hof	393	264	129
118	Kronach	1 290	776	514
119	Kulmbach	86	51	35
120	Lichtenfels	210	151	59
121	Wunsiedel i.Fichtelgebirge	53	41	12
122	Nürnberg, Stadt	252	165	87
123	Ansbach	57	37	20
124	Erlangen-Höchstadt	57	41	16
125	Nürnberger Land	76	54	22
126	Schweinfurt, Stadt	58	35	23
127	Würzburg, Stadt	55	40	15
128	Aschaffenburg	65	48	17
129	Bad Kissingen	191	122	69
130	Rhön-Grabfeld	803	472	331
131	Haßberge	95	60	35
132	Kitzingen	50	40	10
133	Schweinfurt	100	63	37
134	Würzburg	94	64	30
135	Augsburg, Stadt	68	58	10
136	Augsburg	58	45	13
137	Neu-Ulm	50	34	16
138	Donau-Ries	62	45	17
139	Saarland	104	79	25
140	Berlin	2 054	1 265	789
141	Berlin, Stadt	2 054	1 265	789
142	Brandenburg	1 714	1 285	429
143	Cottbus, Stadt	61	50	11
144	Potsdam, Stadt	91	58	33
145	Barnim	108	79	29
146	Dahme-Spreewald	144	106	38
147	Elbe-Elster	119	92	27
148	Havelland	105	76	29
149	Märkisch-Oderland	95	76	19
150	Oberhavel	91	69	22

nach Wohnsitzkreis sowie Altersgruppen und Geschlecht

insgesamt

Davon im Alter von ... Jahren						Lfd. Nr.
unter 30		30 bis unter 40		40 und mehr		
männlich	weiblich	männlich	weiblich	männlich	weiblich	
.	11	.	20	12	13	101
8	10	10	6	22	12	102
8	.	14	.	31	6	103
5	-	9	6	24	24	104
11	4	19	9	38	18	105
9	19	21	15	43	63	106
10	.	11	.	28	21	107
11	8	18	7	23	7	108
9	3	9	3	20	7	109
10	13	25	12	26	11	110
11	9	7	4	20	12	111
65	66	104	63	194	108	112
37	9	51	12	73	21	113
19	6	19	13	53	28	114
9	12	9	3	27	16	115
212	175	300	237	566	512	116
28	20	64	20	172	89	117
148	116	182	121	446	277	118
15	11	6	9	30	15	119
30	17	43	17	78	25	120
8	.	7	.	26	9	121
36	24	44	30	85	33	122
12	6	6	5	19	9	123
7	5	16	3	18	8	124
10	4	9	3	35	15	125
7	5	4	8	24	10	126
5	5	16	4	19	6	127
4	.	11	.	33	11	128
17	15	33	17	72	37	129
104	80	106	83	262	168	130
13	8	16	8	31	19	131
6	.	13	.	21	4	132
10	8	17	10	36	19	133
9	8	16	10	39	12	134
12	.	18	.	28	4	135
6	.	10	.	29	7	136
7	.	11	.	16	11	137
6	4	8	4	31	9	138
20	7	23	8	36	10	139
189	133	366	258	710	398	140
189	133	366	258	710	398	141
153	83	249	92	883	254	142
8	-	7	.	35	.	143
11	7	12	8	35	18	144
7	4	16	8	56	17	145
13	3	20	8	73	27	146
8	4	19	6	65	17	147
10	7	14	5	52	17	148
6	.	14	.	56	15	149
13	7	14	6	42	9	150

4. Sozialversicherungspflichtig Beschäftigte am Arbeitsort am 30.6.2023

Noch 4.1 Thüringen

Lfd. Nr.	Arbeitsortland Wohnortland Wohnortkreis	Beschäftigte		
		insgesamt	männlich	weiblich
	Noch: Brandenburg			
151	Oberspreewald-Lausitz	86	63	23
152	Oder-Spree	129	87	42
153	Potsdam-Mittelmark	187	136	51
154	Spree-Neiße	115	94	21
155	Teltow-Fläming	178	143	35
156	Uckermark	54	47	7
157	Mecklenburg-Vorpommern	902	637	265
158	Rostock, Hanse- und Universitätsstadt	96	64	32
159	Schwerin, Landeshauptstadt	53	32	21
160	Mecklenburgische Seenplatte	146	102	44
161	Landkreis Rostock	106	80	26
162	Vorpommern-Rügen	153	103	50
163	Nordwestmecklenburg	64	49	15
164	Vorpommern-Greifswald	197	142	55
165	Ludwigslust-Parchim	87	65	22
166	Sachsen	17 630	10 730	6 900
167	Chemnitz, Stadt	708	497	211
168	Erzgebirgskreis	692	504	188
169	Mittelsachsen	769	528	241
170	Vogtlandkreis	3 423	1 825	1 598
171	Zwickau	4 475	2 582	1 893
172	Dresden, Stadt	925	629	296
173	Bautzen	278	207	71
174	Görlitz	261	220	41
175	Meißen	318	233	85
176	Sächsische Schweiz-Osterzgebirge	270	179	91
177	Leipzig, Stadt	2 896	1 733	1 163
178	Leipzig	2 115	1 244	871
179	Nordsachsen	500	349	151
180	Sachsen-Anhalt	14 462	8 675	5 787
181	Dessau-Roßlau, Stadt	121	85	36
182	Halle (Saale), Stadt	867	527	340
183	Magdeburg, Landeshauptstadt	341	223	118
184	Anhalt-Bitterfeld	244	171	73
185	Börde	183	133	50
186	Burgenlandkreis	7 333	4 199	3 134
187	Harz	458	295	163
188	Jerichower Land	119	81	38
189	Mansfeld-Südharz	3 134	1 872	1 262
190	Saalekreis	988	608	380
191	Salzlandkreis	303	226	77
192	Stendal	107	67	40
193	Wittenberg	238	170	68
194	Thüringen	726 424	369 190	357 234
195	Erfurt, Stadt	78 981	39 830	39 151
196	Gera, Stadt	30 478	15 354	15 124
197	Jena, Stadt	39 666	20 557	19 109
198	Suhl, Stadt	12 005	5 916	6 089
199	Weimar, Stadt	22 064	10 956	11 108
200	Eichsfeld	31 003	16 108	14 895

nach Wohnsitzkreis sowie Altersgruppen und Geschlecht

insgesamt

Davon im Alter von ... Jahren						Lfd. Nr.
unter 30		30 bis unter 40		40 und mehr		
männlich	weiblich	männlich	weiblich	männlich	weiblich	
7	4	11	8	45	11	151
14	10	19	13	54	19	152
12	9	24	6	100	36	153
9	6	17	5	68	10	154
19	12	33	4	91	19	155
5	3	11	.	31	.	156
99	53	145	77	393	135	157
7	7	17	12	40	13	158
6	.	4	.	22	11	159
19	8	23	13	60	23	160
14	.	13	.	53	16	161
12	11	19	12	72	27	162
3	4	16	5	30	6	163
25	17	37	16	80	22	164
13	.	16	.	36	17	165
1 692	1 271	2 625	1 939	6 413	3 690	166
85	53	128	65	284	93	167
77	44	119	49	308	95	168
69	45	96	40	363	156	169
321	254	403	346	1 101	998	170
378	275	637	554	1 567	1 064	171
113	91	180	90	336	115	172
32	9	38	20	137	42	173
25	10	41	11	154	20	174
25	18	38	22	170	45	175
25	33	42	21	112	37	176
335	287	564	455	834	421	177
161	128	268	224	815	519	178
46	24	71	42	232	85	179
1 436	914	1 946	1 484	5 293	3 389	180
16	9	16	12	53	15	181
97	76	129	94	301	170	182
48	17	66	29	109	72	183
24	11	31	22	116	40	184
26	10	29	12	78	28	185
734	475	945	777	2 520	1 882	186
50	26	63	51	182	86	187
4	3	20	6	57	29	188
292	180	436	343	1 144	739	189
78	58	113	93	417	229	190
39	20	45	19	142	38	191
9	10	12	11	46	19	192
15	17	38	13	117	38	193
66 758	50 077	84 587	77 806	217 845	229 351	194
7 919	7 169	10 712	9 660	21 199	22 322	195
3 155	2 286	3 682	3 296	8 517	9 542	196
4 219	3 605	6 041	5 044	10 297	10 460	197
1 104	846	1 213	1 175	3 599	4 068	198
2 040	1 778	2 702	2 612	6 214	6 718	199
2 949	1 847	3 597	3 129	9 562	9 919	200

**4. Sozialversicherungspflichtig Beschäftigte am Arbeitsort am 30.6.2023**

Noch 4.1 Thüringen

Lfd. Nr.	Arbeitsortland Wohnortland Wohnortkreis	Beschäftigte		
		insgesamt	männlich	weiblich
	Noch: Thüringen			
201	Nordhausen	26 544	13 417	13 127
202	Wartburgkreis	53 756	27 849	25 907
203	Unstrut-Hainich-Kreis	35 311	17 932	17 379
204	Kyffhäuserkreis	23 105	11 874	11 231
205	Schmalkalden-Meiningen	42 689	21 502	21 187
206	Gotha	52 091	26 848	25 243
207	Sömmerda	25 221	12 885	12 336
208	Hildburghausen	19 123	9 601	9 522
209	Ilm-Kreis	39 133	20 428	18 705
210	Weimarer Land	31 546	15 748	15 798
211	Sonneberg	15 596	7 930	7 666
212	Saalfeld-Rudolstadt	36 722	18 640	18 082
213	Saale-Holzland-Kreis	30 723	15 324	15 399
214	Saale-Orla-Kreis	27 328	14 125	13 203
215	Greiz	29 985	14 851	15 134
216	Altenburger Land	23 354	11 515	11 839
217	Ausland	5 522	4 667	855



nach Wohnsitzkreis sowie Altersgruppen und Geschlecht

insgesamt

Davon im Alter von ... Jahren						Lfd. Nr.
unter 30		30 bis unter 40		40 und mehr		
männlich	weiblich	männlich	weiblich	männlich	weiblich	
2 492	1 758	3 046	2 752	7 879	8 617	201
4 931	3 442	6 078	5 424	16 840	17 041	202
3 078	2 331	3 891	3 746	10 963	11 302	203
2 060	1 387	2 583	2 359	7 231	7 485	204
3 897	2 814	4 709	4 345	12 896	14 028	205
5 000	3 618	5 838	5 396	16 010	16 229	206
2 150	1 525	2 655	2 516	8 080	8 295	207
1 639	1 232	2 127	1 998	5 835	6 292	208
3 625	2 452	4 907	4 174	11 896	12 079	209
2 610	1 963	3 373	3 557	9 765	10 278	210
1 459	1 038	1 731	1 529	4 740	5 099	211
3 017	2 288	4 094	3 725	11 529	12 069	212
2 491	1 873	3 270	3 403	9 563	10 123	213
2 430	1 683	2 964	2 615	8 731	8 905	214
2 435	1 700	2 988	3 017	9 428	10 417	215
2 058	1 442	2 386	2 334	7 071	8 063	216
1 201	488	1 165	120	2 301	247	217

4. Sozialversicherungspflichtig Beschäftigte am Arbeitsort am 30.6.2023

4.2 Stadt

Lfd. Nr.	Arbeitsortkreis Wohnortland Wohnortkreis	Beschäftigte		
		insgesamt	männlich	weiblich
<b>1</b>	<b>Erfurt, Stadt <sup>1)</sup></b>	<b>112 679</b>	<b>55 890</b>	<b>56 789</b>
	mit Wohnort in			
2	Schleswig-Holstein	94	59	35
3	Hamburg	108	67	41
4	Hamburg, Freie und Hansestadt	108	67	41
5	Niedersachsen	416	281	135
6	Göttingen	83	53	30
7	Region Hannover	76	41	35
8	Bremen	23	18	5
9	Nordrhein-Westfalen	689	449	240
10	Köln, Stadt	71	34	37
11	Hessen	674	415	259
12	Frankfurt am Main, Stadt	71	44	27
13	Fulda	50	37	13
14	Hersfeld-Rotenburg	126	75	51
15	Werra-Meißner-Kreis	74	40	34
16	Rheinland-Pfalz	145	88	57
17	Baden-Württemberg	519	333	186
18	Mannheim, Universitätsstadt	67	38	29
19	Bayern	972	556	416
20	München, Landeshauptstadt	106	58	48
21	Berchtesgadener Land	51	11	40
22	Coburg	58	30	28
23	Nürnberg, Stadt	62	38	24
24	Saarland	24	15	9
25	Berlin	644	348	296
26	Berlin, Stadt	644	348	296
27	Brandenburg	333	220	113
28	Mecklenburg-Vorpommern	183	114	69
29	Sachsen	1 696	1 057	639
30	Chemnitz, Stadt	103	62	41
31	Erzgebirgskreis	64	40	24
32	Mittelsachsen	83	55	28
33	Vogtlandkreis	110	72	38
34	Zwickau	166	105	61
35	Dresden, Stadt	183	119	64
36	Leipzig, Stadt	620	365	255
37	Leipzig	125	73	52
38	Nordsachsen	72	45	27
39	Sachsen-Anhalt	1 671	996	675
40	Halle (Saale), Stadt	203	112	91
41	Magdeburg, Landeshauptstadt	166	90	76
42	Anhalt-Bitterfeld	53	36	17
43	Börde	68	48	20
44	Burgenlandkreis	408	246	162
45	Mansfeld-Südharz	313	183	130
46	Saalekreis	143	89	54
47	Salzlandkreis	101	76	25
48	Thüringen	103 764	50 225	53 539
49	Erfurt, Stadt	62 359	29 609	32 750
50	Gera, Stadt	753	439	314

1) einschließlich Fälle ohne Angabe zum Wohnort

nach Wohnsitzkreis sowie Altersgruppen und Geschlecht

Erfurt

Davon im Alter von ... Jahren						Lfd. Nr.
unter 30		30 bis unter 40		40 und mehr		
männlich	weiblich	männlich	weiblich	männlich	weiblich	
<b>10 540</b>	<b>9 416</b>	<b>13 534</b>	<b>13 374</b>	<b>31 816</b>	<b>33 999</b>	<b>1</b>
9	.	.	.	.	.	2
12	12	22	11	33	18	3
12	12	22	11	33	18	4
55	31	88	39	138	65	5
15	8	12	9	26	13	6
8	9	11	9	22	17	7
5	.	.	.	.	.	8
66	47	105	73	278	120	9
3	9	7	9	24	19	10
47	55	89	57	279	147	11
6	4	10	9	28	14	12
6	.	6	.	25	.	13
8	10	11	8	56	33	14
6	8	8	5	26	21	15
18	7	22	17	48	33	16
75	62	82	46	176	78	17
22	19	10	-	6	10	18
92	89	140	139	324	188	19
7	3	12	21	39	24	20
.	10	.	19	5	11	21
-	.	8	.	22	23	22
6	9	12	8	20	7	23
5	-	5	3	5	6	24
53	49	95	80	200	167	25
53	49	95	80	200	167	26
30	17	46	22	144	74	27
14	10	25	22	75	37	28
188	141	296	225	573	273	29
11	10	11	18	40	13	30
4	10	9	7	27	7	31
3	5	15	10	37	13	32
10	4	18	10	44	24	33
14	6	31	17	60	38	34
21	17	38	26	60	21	35
87	65	117	106	161	84	36
6	10	19	11	48	31	37
7	5	14	5	24	17	38
167	106	236	191	593	378	39
23	21	34	29	55	41	40
19	5	27	17	44	54	41
-	3	12	5	24	9	42
16	5	9	4	23	11	43
34	24	57	51	155	87	44
27	23	43	36	113	71	45
12	9	15	16	62	29	46
23	7	15	9	38	9	47
9 549	8 755	12 127	12 416	28 549	32 368	48
6 127	5 808	7 876	7 818	15 606	19 124	49
79	40	78	66	282	208	50

**4. Sozialversicherungspflichtig Beschäftigte am Arbeitsort am 30.6.2023**

Noch: 4.2 Stadt

Lfd. Nr.	Arbeitsortkreis Wohnortland Wohnortkreis	Beschäftigte		
		insgesamt	männlich	weiblich
	Noch: Thüringen			
51	Jena, Stadt	1 379	840	539
52	Suhl, Stadt	639	303	336
53	Weimar, Stadt	2 963	1 728	1 235
54	Eichsfeld	496	321	175
55	Nordhausen	604	348	256
56	Wartburgkreis	1 471	664	807
57	Unstrut-Hainich-Kreis	2 365	1 216	1 149
58	Kyffhäuserkreis	1 979	876	1 103
59	Schmalkalden-Meiningen	1 347	712	635
60	Gotha	6 627	3 105	3 522
61	Sömmerda	7 048	3 308	3 740
62	Hildburghausen	545	205	340
63	Ilm-Kreis	5 273	2 505	2 768
64	Weimarer Land	4 361	2 306	2 055
65	Sonneberg	546	155	391
66	Saalfeld-Rudolstadt	1 005	566	439
67	Saale-Holzland-Kreis	670	395	275
68	Saale-Orla-Kreis	340	221	119
69	Greiz	544	272	272
70	Altenburger Land	450	131	319
71	Ausland	673	616	57

1) einschließlich Fälle ohne Angabe zum Wohnort

nach Wohnsitzkreis sowie Altersgruppen und Geschlecht

Erfurt

Davon im Alter von ... Jahren							Lfd. Nr.
unter 30		30 bis unter 40		40 und mehr			
männlich	weiblich	männlich	weiblich	männlich	weiblich		
148	114	204	136	488	289	51	
55	57	50	68	198	211	52	
238	170	421	314	1 069	751	53	
91	33	52	25	178	117	54	
66	40	59	46	223	170	55	
106	151	136	164	422	492	56	
180	170	247	264	789	715	57	
181	191	201	277	494	635	58	
124	94	139	126	449	415	59	
515	513	625	763	1 965	2 246	60	
575	465	643	755	2 090	2 520	61	
48	66	39	81	118	193	62	
446	386	572	631	1 487	1 751	63	
311	213	489	472	1 506	1 370	64	
24	53	19	103	112	235	65	
78	64	115	104	373	271	66	
44	34	65	61	286	180	67	
42	16	35	23	144	80	68	
46	40	34	45	192	187	69	
25	37	28	74	78	208	70	
150	28	130	16	336	13	71	

4. Sozialversicherungspflichtig Beschäftigte am Arbeitsort am 30.6.2023

4.3 Stadt

Lfd. Nr.	Arbeitsortkreis Wohnortland Wohnortkreis	Beschäftigte		
		insgesamt	männlich	weiblich
<b>1</b>	<b>Gera, Stadt <sup>1)</sup></b>	<b>38 247</b>	<b>17 931</b>	<b>20 316</b>
	mit Wohnort in			
2	Schleswig-Holstein	20	11	9
3	Hamburg	10	.	.
4	Niedersachsen	107	61	46
5	Bremen	19	12	7
6	Nordrhein-Westfalen	274	177	97
7	Bochum, Stadt	51	27	24
8	Hessen	55	26	29
9	Rheinland-Pfalz	44	29	15
10	Baden-Württemberg	75	48	27
11	Bayern	212	137	75
12	Saarland	7	.	.
13	Berlin	132	75	57
14	Berlin, Stadt	132	75	57
15	Brandenburg	104	78	26
16	Mecklenburg-Vorpommern	42	25	17
17	Sachsen	2 047	1 103	944
18	Chemnitz, Stadt	181	128	53
19	Erzgebirgskreis	142	95	47
20	Mittelsachsen	70	37	33
21	Vogtlandkreis	211	100	111
22	Zwickau	781	358	423
23	Dresden, Stadt	61	34	27
24	Leipzig, Stadt	326	179	147
25	Leipzig	152	95	57
26	Sachsen-Anhalt	1 435	762	673
27	Halle (Saale), Stadt	71	37	34
28	Burgenlandkreis	1 177	606	571
29	Saalekreis	53	29	24
30	Thüringen	33 435	15 159	18 276
31	Erfurt, Stadt	143	90	53
32	Gera, Stadt	21 983	10 030	11 953
33	Jena, Stadt	528	301	227
34	Weimar, Stadt	101	52	49
35	Ilm-Kreis	51	31	20
36	Weimarer Land	94	57	37
37	Saalfeld-Rudolstadt	187	89	98
38	Saale-Holzland-Kreis	1 449	685	764
39	Saale-Orla-Kreis	635	270	365
40	Greiz	6 532	2 719	3 813
41	Altenburger Land	1 431	663	768
42	Ausland	214	209	5

1) einschließlich Fälle ohne Angabe zum Wohnort

nach Wohnsitzkreis sowie Altersgruppen und Geschlecht  
Gera

Davon im Alter von ... Jahren						Lfd. Nr.
unter 30		30 bis unter 40		40 und mehr		
männlich	weiblich	männlich	weiblich	männlich	weiblich	
<b>4 015</b>	<b>3 138</b>	<b>4 139</b>	<b>4 556</b>	<b>9 777</b>	<b>12 622</b>	<b>1</b>
.	.	.	.	7	.	2
.	.	.	.	.	.	3
9	9	23	15	29	22	4
.	3	7	.	.	.	5
49	27	43	35	85	35	6
9	3	9	12	9	9	7
5	6	8	6	13	17	8
9	4	5	7	15	4	9
27	6	5	9	16	12	10
33	19	41	21	63	35	11
.	.	.	.	.	.	12
11	9	19	16	45	32	13
11	9	19	16	45	32	14
3	6	12	8	63	12	15
8	.	4	.	13	9	16
233	185	264	257	606	502	17
36	11	35	15	57	27	18
23	9	12	6	60	32	19
10	.	8	.	19	20	20
14	23	21	21	65	67	21
55	72	101	115	202	236	22
8	10	5	10	21	7	23
43	26	49	56	87	65	24
19	13	23	13	53	31	25
180	129	176	176	406	368	26
7	6	7	9	23	19	27
145	110	140	149	321	312	28
9	7	7	6	13	11	29
3 382	2 726	3 457	3 989	8 320	11 561	30
27	22	17	11	46	20	31
2 311	1 786	2 431	2 569	5 288	7 598	32
68	49	69	72	164	106	33
10	10	10	19	32	20	34
9	.	7	.	15	13	35
16	10	10	11	31	16	36
22	24	30	18	37	56	37
146	125	128	203	411	436	38
84	79	43	94	143	192	39
480	453	534	791	1 705	2 569	40
135	116	135	167	393	485	41
60	.	66	.	83	-	42

4. Sozialversicherungspflichtig Beschäftigte am Arbeitsort am 30.6.2023

4.4 Stadt

Lfd. Nr.	Arbeitsortkreis Wohnortland Wohnortkreis	Beschäftigte		
		insgesamt	männlich	weiblich
<b>1</b>	<b>Jena, Stadt <sup>1)</sup></b>	<b>60 955</b>	<b>30 851</b>	<b>30 104</b>
	mit Wohnort in			
2	Schleswig-Holstein	55	39	16
3	Hamburg	55	30	25
4	Hamburg, Freie und Hansestadt	55	30	25
5	Niedersachsen	249	172	77
6	Göttingen	67	42	25
7	Bremen	19	.	.
8	Nordrhein-Westfalen	372	218	154
9	Hessen	261	175	86
10	Rheinland-Pfalz	78	52	26
11	Baden-Württemberg	283	187	96
12	Bayern	576	370	206
13	München, Landeshauptstadt	72	54	18
14	Saarland	5	.	.
15	Berlin	302	173	129
16	Berlin, Stadt	302	173	129
17	Brandenburg	174	112	62
18	Mecklenburg-Vorpommern	75	47	28
19	Sachsen	1 601	953	648
20	Chemnitz, Stadt	56	40	16
21	Erzgebirgskreis	73	47	26
22	Mittelsachsen	111	88	23
23	Vogtlandkreis	111	66	45
24	Zwickau	141	79	62
25	Dresden, Stadt	227	144	83
26	Meißen	66	48	18
27	Leipzig, Stadt	595	317	278
28	Leipzig	94	50	44
29	Nordsachsen	53	27	26
30	Sachsen-Anhalt	1 279	663	616
31	Halle (Saale), Stadt	134	67	67
32	Burgenlandkreis	841	431	410
33	Saalekreis	102	55	47
34	Thüringen	55 322	27 419	27 903
35	Erfurt, Stadt	1 384	752	632
36	Gera, Stadt	1 307	670	637
37	Jena, Stadt	32 046	16 043	16 003
38	Weimar, Stadt	1 847	956	891
39	Eichsfeld	55	33	22
40	Nordhausen	63	33	30
41	Wartburgkreis	181	67	114
42	Unstrut-Hainich-Kreis	116	55	61
43	Kyffhäuserkreis	105	51	54
44	Schmalkalden-Meiningen	113	59	54
45	Gotha	212	115	97
46	Sömmerda	228	105	123
47	Hildburghausen	57	30	27
48	Ilm-Kreis	306	160	146
49	Weimarer Land	3 840	1 841	1 999
50	Saalfeld-Rudolstadt	1 118	596	522

1) einschließlich Fälle ohne Angabe zum Wohnort



nach Wohnsitzkreis sowie Altersgruppen und Geschlecht  
Jena

Davon im Alter von ... Jahren						Lfd. Nr.
unter 30		30 bis unter 40		40 und mehr		
männlich	weiblich	männlich	weiblich	männlich	weiblich	
<b>6 214</b>	<b>5 501</b>	<b>8 800</b>	<b>8 071</b>	<b>15 837</b>	<b>16 532</b>	<b>1</b>
7	6	8	.	24	.	2
7	7	10	5	13	13	3
7	7	10	5	13	13	4
25	19	41	24	106	34	5
4	4	5	4	33	17	6
.	.	.	.	.	.	7
37	58	56	45	125	51	8
44	24	51	34	80	28	9
14	9	14	10	24	7	10
46	31	47	36	94	29	11
75	68	114	60	181	78	12
7	3	19	8	28	7	13
.	.	.	.	.	.	14
22	23	60	56	91	50	15
22	23	60	56	91	50	16
20	20	30	15	62	27	17
6	10	16	5	25	13	18
194	175	293	241	466	232	19
4	4	15	6	21	6	20
9	9	9	10	29	7	21
22	11	10	3	56	9	22
24	10	13	12	29	23	23
17	18	20	15	42	29	24
28	22	54	26	62	35	25
3	4	8	5	37	9	26
69	76	126	129	122	73	27
5	6	15	15	30	23	28
7	7	7	12	13	7	29
145	127	177	183	341	306	30
13	17	23	29	31	21	31
92	71	117	113	222	226	32
12	10	14	18	29	19	33
5 514	4 912	7 822	7 350	14 083	15 641	34
142	163	238	223	372	246	35
121	117	192	175	357	345	36
3 394	3 013	4 884	4 195	7 765	8 795	37
176	174	275	248	505	469	38
11	11	13	3	9	8	39
12	14	6	6	15	10	40
23	31	15	27	29	56	41
19	23	8	15	28	23	42
14	9	9	9	28	36	43
11	10	11	16	37	28	44
33	28	27	24	55	45	45
19	27	29	19	57	77	46
7	5	5	6	18	16	47
32	32	45	43	83	71	48
337	251	493	560	1 011	1 188	49
116	116	153	130	327	276	50

**4. Sozialversicherungspflichtig Beschäftigte am Arbeitsort am 30.6.2023**

Noch: 4.4 Stadt

Lfd. Nr.	Arbeitsortkreis Wohnortland Wohnortkreis	Beschäftigte		
		insgesamt	männlich	weiblich
51	Noch: Thüringen Saale-Holzland-Kreis	10 133	4 756	5 377
52	Saale-Orla-Kreis	1 139	585	554
53	Greiz	856	394	462
54	Altenburger Land	147	78	69
55	Ausland	226	216	10

**4. Sozialversicherungspflichtig Beschäftigte am Arbeitsort am 30.6.2023**

**4.5 Stadt**

Lfd. Nr.	Arbeitsortkreis Wohnortland Wohnortkreis	Beschäftigte		
		insgesamt	männlich	weiblich
<b>1</b>	<b>Suhl, Stadt <sup>1)</sup></b>	<b>14 171</b>	<b>6 281</b>	<b>7 890</b>
	mit Wohnort in			
2	Schleswig-Holstein	.	.	.
3	Hamburg	.	.	.
4	Niedersachsen	39	28	11
5	Bremen	3	-	3
6	Nordrhein-Westfalen	37	23	14
7	Hessen	36	28	8
8	Rheinland-Pfalz	12	.	.
9	Baden-Württemberg	37	28	9
10	Bayern	235	138	97
11	Coburg	51	30	21
12	Rhön-Grabfeld	60	34	26
13	Saarland	.	.	.
14	Berlin	14	14	-
15	Brandenburg	29	26	3
16	Mecklenburg-Vorpommern	19	16	3
17	Sachsen	113	85	28
18	Sachsen-Anhalt	53	38	15
19	Thüringen	13 509	5 817	7 692
20	Erfurt, Stadt	181	105	76
21	Suhl, Stadt	6 903	3 019	3 884
22	Wartburgkreis	102	52	50
23	Schmalkalden-Meiningen	3 223	1 369	1 854
24	Gotha	133	55	78
25	Hildburghausen	1 802	725	1 077
26	Ilm-Kreis	793	307	486
27	Sonneberg	126	45	81
28	Saalfeld-Rudolstadt	95	35	60
29	Ausland	18	.	.

1) einschließlich Fälle ohne Angabe zum Wohnort

nach Wohnsitzkreis sowie Altersgruppen und Geschlecht

Jena

Davon im Alter von ... Jahren						Lfd. Nr.
unter 30		30 bis unter 40		40 und mehr		
männlich	weiblich	männlich	weiblich	männlich	weiblich	
826	673	1 125	1 348	2 805	3 356	51
133	124	161	147	291	283	52
67	74	104	132	223	256	53
12	10	20	16	46	43	54
50	.	54	.	112	5	55

nach Wohnsitzkreis sowie Altersgruppen und Geschlecht

Suhl

Davon im Alter von ... Jahren						Lfd. Nr.
unter 30		30 bis unter 40		40 und mehr		
männlich	weiblich	männlich	weiblich	männlich	weiblich	
<b>1 092</b>	<b>1 135</b>	<b>1 310</b>	<b>1 553</b>	<b>3 879</b>	<b>5 202</b>	<b>1</b>
.	.	.	.	.	.	2
.	.	.	.	.	-	3
.	.	.	.	20	8	4
-	.	-	.	-	-	5
3	.	4	.	16	9	6
.	.	.	.	20	5	7
.	.	.	.	.	.	8
.	-	.	-	21	9	9
19	25	43	23	76	49	10
3	5	11	5	16	11	11
8	8	9	8	17	10	12
.	.	.	.	.	.	13
.	-	.	-	.	-	14
.	-	.	.	22	.	15
-	.	.	.	.	.	16
8	8	11	5	66	15	17
3	.	5	.	30	8	18
1 039	1 089	1 221	1 510	3 557	5 093	19
15	21	26	15	64	40	20
554	517	649	713	1 816	2 654	21
14	9	10	11	28	30	22
264	260	273	377	832	1 217	23
6	11	9	20	40	47	24
115	172	154	223	456	682	25
44	78	65	114	198	294	26
5	7	10	15	30	59	27
.	6	.	11	29	43	28
.	.	.	.	.	.	29

**4. Sozialversicherungspflichtig Beschäftigte am Arbeitsort am 30.6.2023**  
**4.6 Stadt**

Lfd. Nr.	Arbeitsortkreis Wohnortland Wohnortkreis	Beschäftigte		
		insgesamt	männlich	weiblich
<b>1</b>	<b>Weimar, Stadt <sup>1)</sup></b>	<b>25 648</b>	<b>11 312</b>	<b>14 336</b>
	mit Wohnort in			
2	Schleswig-Holstein	16	10	6
3	Hamburg	33	22	11
4	Niedersachsen	90	65	25
5	Bremen	8	.	.
6	Nordrhein-Westfalen	161	85	76
7	Hessen	104	76	28
8	Rheinland-Pfalz	35	27	8
9	Baden-Württemberg	103	79	24
10	Bayern	185	137	48
11	Saarland	5	.	.
12	Berlin	163	100	63
13	Berlin, Stadt	163	100	63
14	Brandenburg	73	46	27
15	Mecklenburg-Vorpommern	60	27	33
16	Sachsen	344	244	100
17	Leipzig, Stadt	103	66	37
18	Sachsen-Anhalt	322	191	131
19	Burgenlandkreis	191	99	92
20	Thüringen	23 702	9 965	13 737
21	Erfurt, Stadt	1 777	797	980
22	Gera, Stadt	88	43	45
23	Jena, Stadt	1 012	447	565
24	Weimar, Stadt	12 647	5 417	7 230
25	Wartburgkreis	52	23	29
26	Unstrut-Hainich-Kreis	321	54	267
27	Kyffhäuserkreis	159	67	92
28	Schmalkalden-Meiningen	77	31	46
29	Gotha	234	113	121
30	Sömmerda	797	325	472
31	Ilm-Kreis	251	106	145
32	Weimarer Land	5 338	2 094	3 244
33	Saalfeld-Rudolstadt	210	95	115
34	Saale-Holzland-Kreis	345	142	203
35	Saale-Orla-Kreis	176	104	72
36	Greiz	54	22	32
37	Ausland	237	225	12

1) einschließlich Fälle ohne Angabe zum Wohnort

nach Wohnsitzkreis sowie Altersgruppen und Geschlecht  
Weimar

Davon im Alter von ... Jahren						Lfd. Nr.
unter 30		30 bis unter 40		40 und mehr		
männlich	weiblich	männlich	weiblich	männlich	weiblich	
<b>2 064</b>	<b>2 191</b>	<b>2 675</b>	<b>3 278</b>	<b>6 573</b>	<b>8 867</b>	<b>1</b>
-	.	.	.	.	3	2
-	6	11	.	11	.	3
8	5	13	11	44	9	4
.	.	.	.	.	.	5
17	11	25	15	43	50	6
10	.	21	.	45	15	7
3	.	9	.	15	3	8
10	3	21	5	48	16	9
17	15	18	13	102	20	10
.	.	.	.	.	.	11
11	4	46	28	43	31	12
11	4	46	28	43	31	13
4	3	12	7	30	17	14
7	6	5	11	15	16	15
22	24	67	29	155	47	16
.	10	.	14	33	13	17
26	21	30	39	135	71	18
14	12	14	29	71	51	19
1 867	2 082	2 345	3 095	5 753	8 560	20
149	209	214	252	434	519	21
6	10	15	9	22	26	22
77	99	124	160	246	306	23
1 078	1 151	1 328	1 604	3 011	4 475	24
.	6	.	7	12	16	25
13	43	16	74	25	150	26
10	20	12	23	45	49	27
6	3	8	7	17	36	28
19	18	21	29	73	74	29
59	73	79	105	187	294	30
15	19	29	38	62	88	31
368	365	395	682	1 331	2 197	32
11	19	22	27	62	69	33
21	21	28	45	93	137	34
15	12	21	20	68	40	35
5	.	3	.	14	29	36
61	.	49	5	115	.	37

**4. Sozialversicherungspflichtig Beschäftigte am Arbeitsort am 30.6.2023**  
**4.7 Landkreis**

Lfd. Nr.	Arbeitsortkreis Wohnortland Wohnortkreis	Beschäftigte		
		insgesamt	männlich	weiblich
<b>1</b>	<b>Eichsfeld <sup>1)</sup></b>	<b>35 775</b>	<b>20 204</b>	<b>15 571</b>
	mit Wohnort in			
2	Schleswig-Holstein	36	32	4
3	Hamburg	.	.	.
4	Niedersachsen	1 538	1 022	516
5	Northeim	87	67	20
6	Göttingen	1 213	769	444
7	Bremen	229	213	16
8	Bremen, Stadt	227	211	16
9	Nordrhein-Westfalen	197	163	34
10	Hessen	787	539	248
11	Kassel, documenta-Stadt	58	39	19
12	Kassel	55	36	19
13	Werra-Meißner-Kreis	524	337	187
14	Rheinland-Pfalz	40	33	7
15	Baden-Württemberg	138	104	34
16	Bayern	157	124	33
17	Saarland	.	.	.
18	Berlin	57	47	10
19	Berlin, Stadt	57	47	10
20	Brandenburg	80	73	7
21	Mecklenburg-Vorpommern	38	34	4
22	Sachsen	202	185	17
23	Sachsen-Anhalt	329	273	56
24	Halle (Saale), Stadt	53	41	12
25	Burgenlandkreis	50	.	.
26	Mansfeld-Südharz	90	67	23
27	Thüringen	31 214	16 650	14 564
28	Erfurt, Stadt	230	99	131
29	Eichsfeld	26 792	13 931	12 861
30	Nordhausen	1 474	927	547
31	Wartburgkreis	130	77	53
32	Unstrut-Hainich-Kreis	1 911	1 166	745
33	Kyffhäuserkreis	341	243	98
34	Gotha	92	43	49
35	Sömmerda	56	38	18
36	Ausland	686	674	12

1) einschließlich Fälle ohne Angabe zum Wohnort

**nach Wohnsitzkreis sowie Altersgruppen und Geschlecht  
Eichsfeld**

Davon im Alter von ... Jahren						Lfd. Nr.
unter 30		30 bis unter 40		40 und mehr		
männlich	weiblich	männlich	weiblich	männlich	weiblich	
<b>3 463</b>	<b>1 993</b>	<b>4 591</b>	<b>3 338</b>	<b>12 150</b>	<b>10 240</b>	<b>1</b>
6	.	9	.	17	.	2
.	.	8	.	13	.	3
194	104	255	134	573	278	4
16	.	16	.	35	16	5
144	90	186	118	439	236	6
41	.	59	.	113	11	7
41	.	58	.	112	11	8
28	.	35	.	100	26	9
82	47	149	57	308	144	10
5	7	13	6	21	6	11
5	4	12	5	19	10	12
50	31	93	41	194	115	13
6	-	10	.	17	.	14
15	11	25	9	64	14	15
16	.	26	.	82	22	16
.	.	.	.	-	.	17
7	.	13	.	27	6	18
7	.	13	.	27	6	19
.	.	.	-	60	.	20
.	.	.	-	27	.	21
16	.	39	.	130	9	22
17	6	48	14	208	36	23
.	.	.	-	32	.	24
.	-	7	.	38	-	25
7	.	11	.	49	12	26
2 895	1 798	3 729	3 097	10 026	9 669	27
26	29	26	36	47	66	28
2 525	1 539	3 107	2 665	8 299	8 657	29
123	79	217	135	587	333	30
14	4	14	13	49	36	31
155	116	262	186	749	443	32
25	17	52	23	166	58	33
6	4	9	15	28	30	34
3	-	12	4	23	14	35
127	.	167	.	380	7	36

**4. Sozialversicherungspflichtig Beschäftigte am Arbeitsort am 30.6.2023**  
**4.8 Landkreis**

Lfd. Nr.	Arbeitsortkreis Wohnortland Wohnortkreis	Beschäftigte		
		insgesamt	männlich	weiblich
<b>1</b>	<b>Nordhausen <sup>1)</sup></b>	<b>30 072</b>	<b>15 750</b>	<b>14 322</b>
	mit Wohnort in			
2	Schleswig-Holstein	11	8	3
3	Hamburg	12	.	.
4	Niedersachsen	1 040	655	385
5	Goslar	68	51	17
6	Göttingen	785	478	307
7	Bremen	54	35	19
8	Bremen, Stadt	52	33	19
9	Nordrhein-Westfalen	153	122	31
10	Hessen	78	53	25
11	Rheinland-Pfalz	79	39	40
12	Germersheim	52	23	29
13	Baden-Württemberg	61	39	22
14	Bayern	245	125	120
15	Neuburg-Schrobenhausen	151	61	90
16	Saarland	5	.	.
17	Berlin	57	46	11
18	Berlin, Stadt	57	46	11
19	Brandenburg	40	34	6
20	Mecklenburg-Vorpommern	27	24	3
21	Sachsen	191	151	40
22	Leipzig, Stadt	58	35	23
23	Sachsen-Anhalt	1 695	1 032	663
24	Halle (Saale), Stadt	105	85	20
25	Harz	206	119	87
26	Mansfeld-Südharz	1 253	732	521
27	Thüringen	26 239	13 294	12 945
28	Erfurt, Stadt	164	107	57
29	Eichsfeld	1 100	654	446
30	Nordhausen	22 825	11 218	11 607
31	Unstrut-Hainich-Kreis	195	121	74
32	Kyffhäuserkreis	1 569	942	627
33	Sömmerda	87	55	32
34	Saale-Holzland-Kreis	64	33	31
35	Ausland	77	72	5

1) einschließlich Fälle ohne Angabe zum Wohnort



**nach Wohnsitzkreis sowie Altersgruppen und Geschlecht  
Nordhausen**

Davon im Alter von ... Jahren						Lfd. Nr.
unter 30		30 bis unter 40		40 und mehr		
männlich	weiblich	männlich	weiblich	männlich	weiblich	
<b>2 955</b>	<b>1 992</b>	<b>3 611</b>	<b>3 062</b>	<b>9 184</b>	<b>9 268</b>	<b>1</b>
.	-	.	-	.	3	2
.	.	.	.	.	.	3
118	81	153	81	384	223	4
8	.	15	.	28	10	5
93	64	113	68	272	175	6
7	.	7	-	21	.	7
6	.	7	-	20	.	8
15	3	37	6	70	22	9
8	3	11	10	34	12	10
9	5	10	8	20	27	11
8	4	5	4	10	21	12
6	6	9	7	24	9	13
17	24	32	22	76	74	14
7	18	17	12	37	60	15
.	.	.	.	.	.	16
10	.	14	5	22	.	17
10	.	14	5	22	.	18
.	3	.	-	29	3	19
3	.	6	-	15	.	20
15	11	22	9	114	20	21
8	8	8	6	19	9	22
192	98	225	182	615	383	23
15	.	19	.	51	16	24
31	12	20	27	68	48	25
136	78	169	142	427	301	26
2 540	1 752	3 053	2 731	7 701	8 462	27
32	14	16	14	59	29	28
135	81	155	115	364	250	29
2 140	1 512	2 593	2 412	6 485	7 683	30
24	14	26	20	71	40	31
169	117	218	140	555	370	32
8	4	12	4	35	24	33
6	.	8	.	19	24	34
10	-	23	-	39	5	35

**4. Sozialversicherungspflichtig Beschäftigte am Arbeitsort am 30.6.2023**  
**4.9 Landkreis**

Lfd. Nr.	Arbeitsortkreis Wohnortland Wohnortkreis	Beschäftigte		
		insgesamt	männlich	weiblich
<b>1</b>	<b>Wartburgkreis <sup>1)</sup></b>	<b>61 046</b>	<b>33 598</b>	<b>27 448</b>
	mit Wohnort in			
2	Schleswig-Holstein	20	13	7
3	Hamburg	20	16	4
4	Niedersachsen	154	117	37
5	Bremen	4	.	.
6	Nordrhein-Westfalen	198	167	31
7	Hessen	3 715	2 500	1 215
8	Fulda	513	349	164
9	Hersfeld-Rotenburg	1 877	1 280	597
10	Schwalm-Eder-Kreis	59	39	20
11	Werra-Meißner-Kreis	1 013	647	366
12	Rheinland-Pfalz	88	69	19
13	Baden-Württemberg	123	100	23
14	Bayern	240	178	62
15	Saarland	5	.	.
16	Berlin	74	39	35
17	Berlin, Stadt	74	39	35
18	Brandenburg	116	101	15
19	Mecklenburg-Vorpommern	112	93	19
20	Sachsen	376	308	68
21	Leipzig, Stadt	92	71	21
22	Sachsen-Anhalt	277	239	38
23	Burgenlandkreis	60	52	8
24	Thüringen	55 281	29 446	25 835
25	Erfurt, Stadt	611	402	209
26	Jena, Stadt	70	26	44
27	Suhl, Stadt	89	45	44
28	Eichsfeld	174	107	67
29	Wartburgkreis	46 030	23 965	22 065
30	Unstrut-Hainich-Kreis	1 695	1 090	605
31	Kyffhäuserkreis	90	68	22
32	Schmalkalden-Meiningen	3 223	1 687	1 536
33	Gotha	2 500	1 529	971
34	Sömmerda	121	82	39
35	Hildburghausen	70	44	26
36	Ilm-Kreis	209	158	51
37	Weimarer Land	90	47	43
38	Saalfeld-Rudolstadt	75	50	25
39	Ausland	217	191	26

1) einschließlich Fälle ohne Angabe zum Wohnort

**nach Wohnsitzkreis sowie Altersgruppen und Geschlecht  
Wartburgkreis**

Davon im Alter von ... Jahren						Lfd. Nr.
unter 30		30 bis unter 40		40 und mehr		
männlich	weiblich	männlich	weiblich	männlich	weiblich	
<b>5 863</b>	<b>3 648</b>	<b>7 471</b>	<b>5 805</b>	<b>20 264</b>	<b>17 995</b>	<b>1</b>
-	.	5	.	8	4	2
4	.	3	.	9	.	3
14	5	22	13	81	19	4
.	.	.	.	.	.	5
34	7	37	9	96	15	6
515	234	626	294	1 359	687	7
75	31	82	37	192	96	8
276	122	300	146	704	329	9
.	3	.	4	28	13	10
130	64	177	88	340	214	11
8	5	17	5	44	9	12
13	4	25	7	62	12	13
27	10	39	21	112	31	14
.	.	.	.	.	.	15
5	4	11	6	23	25	16
5	4	11	6	23	25	17
10	3	21	3	70	9	18
16	3	34	8	43	8	19
39	12	77	14	192	42	20
7	3	19	6	45	12	21
27	8	44	12	168	18	22
5	.	5	.	42	4	23
5 115	3 339	6 454	5 406	17 877	17 090	24
77	35	104	52	221	122	25
4	5	5	9	17	30	26
3	6	7	11	35	27	27
12	11	26	16	69	40	28
4 280	2 795	5 233	4 556	14 452	14 714	29
116	70	242	129	732	406	30
12	.	17	.	39	17	31
320	258	387	360	980	918	32
221	124	318	212	990	635	33
10	4	16	9	56	26	34
4	4	10	5	30	17	35
21	8	33	13	104	30	36
3	.	11	.	33	31	37
10	5	12	3	28	17	38
29	.	55	.	107	17	39

**4. Sozialversicherungspflichtig Beschäftigte am Arbeitsort am 30.6.2023**  
**4.10 Landkreis**

Lfd. Nr.	Arbeitsortkreis Wohnortland Wohnortkreis	Beschäftigte		
		insgesamt	männlich	weiblich
<b>1</b>	<b>Unstrut-Hainich-Kreis <sup>1)</sup></b>	<b>34 849</b>	<b>17 286</b>	<b>17 563</b>
	mit Wohnort in			
2	Schleswig-Holstein	20	13	7
3	Hamburg	6	.	.
4	Niedersachsen	172	105	67
5	Göttingen	86	47	39
6	Bremen	15	.	.
7	Nordrhein-Westfalen	140	118	22
8	Hessen	461	243	218
9	Werra-Meißner-Kreis	244	131	113
10	Rheinland-Pfalz	16	10	6
11	Baden-Württemberg	114	102	12
12	Bayern	146	92	54
13	Saarland	4	4	-
14	Berlin	48	39	9
15	Brandenburg	33	26	7
16	Mecklenburg-Vorpommern	35	21	14
17	Sachsen	160	105	55
18	Sachsen-Anhalt	120	87	33
19	Thüringen	32 648	15 656	16 992
20	Erfurt, Stadt	694	322	372
21	Suhl, Stadt	81	20	61
22	Eichsfeld	1 986	776	1 210
23	Nordhausen	205	112	93
24	Wartburgkreis	737	327	410
25	Unstrut-Hainich-Kreis	25 780	12 452	13 328
26	Kyffhäuserkreis	1 145	643	502
27	Gotha	1 171	574	597
28	Sömmerda	423	185	238
29	Ilm-Kreis	105	54	51
30	Ausland	698	640	58

1) einschließlich Fälle ohne Angabe zum Wohnort

**nach Wohnsitzkreis sowie Altersgruppen und Geschlecht  
Unstrut-Hainich-Kreis**

Davon im Alter von ... Jahren						Lfd. Nr.
unter 30		30 bis unter 40		40 und mehr		
männlich	weiblich	männlich	weiblich	männlich	weiblich	
<b>3 017</b>	<b>2 354</b>	<b>3 764</b>	<b>3 849</b>	<b>10 505</b>	<b>11 360</b>	<b>1</b>
.	3	.	-	9	4	2
.	.	.	.	.	.	3
14	6	22	12	69	49	4
7	4	12	9	28	26	5
.	.	.	.	.	.	6
15	4	23	5	80	13	7
50	44	53	46	140	128	8
32	18	29	27	70	68	9
.	-	.	.	.	.	10
12	.	28	.	62	5	11
14	10	31	15	47	29	12
.	-	.	-	.	-	13
10	.	9	4	20	.	14
4	.	7	.	15	.	15
.	.	.	.	17	8	16
19	11	22	16	64	28	17
8	5	17	9	62	19	18
2 753	2 231	3 368	3 722	9 535	11 039	19
43	81	95	108	184	183	20
6	6	4	23	10	32	21
127	154	166	276	483	780	22
11	11	19	26	82	56	23
54	54	56	113	217	243	24
2 259	1 709	2 680	2 791	7 513	8 828	25
106	68	125	117	412	317	26
90	78	138	150	346	369	27
26	37	29	67	130	134	28
7	6	13	13	34	32	29
110	30	167	7	363	21	30

4. Sozialversicherungspflichtig Beschäftigte am Arbeitsort am 30.6.2023

4.11 Landkreis

Lfd. Nr.	Arbeitsortkreis Wohnortland Wohnortkreis	Beschäftigte		
		insgesamt	männlich	weiblich
<b>1</b>	<b>Kyffhäuserkreis <sup>1)</sup></b>	<b>19 148</b>	<b>9 413</b>	<b>9 735</b>
	mit Wohnort in			
2	Schleswig-Holstein	11	.	.
3	Niedersachsen	81	52	29
4	Nordrhein-Westfalen	50	40	10
5	Hessen	35	25	10
6	Rheinland-Pfalz	11	4	7
7	Baden-Württemberg	37	32	5
8	Bayern	54	43	11
9	Saarland	3	.	.
10	Berlin	15	9	6
11	Brandenburg	19	11	8
12	Mecklenburg-Vorpommern	23	19	4
13	Sachsen	92	50	42
14	Sachsen-Anhalt	1 526	757	769
15	Halle (Saale), Stadt	67	20	47
16	Burgenlandkreis	271	142	129
17	Mansfeld-Südharz	885	443	442
18	Saalekreis	238	109	129
19	Thüringen	17 181	8 351	8 830
20	Erfurt, Stadt	177	106	71
21	Eichsfeld	91	57	34
22	Nordhausen	1 040	550	490
23	Unstrut-Hainich-Kreis	447	246	201
24	Kyffhäuserkreis	14 642	6 989	7 653
25	Sömmerda	522	242	280
26	Ausland	9	.	.

1) einschließlich Fälle ohne Angabe zum Wohnort

nach Wohnsitzkreis sowie Altersgruppen und Geschlecht  
Kyffhäuserkreis

Davon im Alter von ... Jahren						Lfd. Nr.
unter 30		30 bis unter 40		40 und mehr		
männlich	weiblich	männlich	weiblich	männlich	weiblich	
<b>1 651</b>	<b>1 094</b>	<b>1 968</b>	<b>2 036</b>	<b>5 794</b>	<b>6 605</b>	<b>1</b>
.	.	.	.	.	.	2
7	6	14	10	31	13	3
11	.	9	.	20	.	4
3	.	7	.	15	5	5
.	-	.	4	.	3	6
6	-	10	.	16	.	7
12	3	11	3	20	5	8
.	.	.	.	.	.	9
.	.	.	3	.	.	10
.	.	-	.	9	4	11
7	.	6	.	6	.	12
7	10	18	8	25	24	13
113	92	160	182	484	495	14
4	5	4	7	12	35	15
35	12	30	34	77	83	16
63	57	103	119	277	266	17
9	12	19	18	81	99	18
1 477	975	1 727	1 815	5 147	6 040	19
18	17	23	23	65	31	20
7	3	15	7	35	24	21
100	78	109	105	341	307	22
42	30	43	48	161	123	23
1 249	797	1 458	1 533	4 282	5 323	24
40	32	53	66	149	182	25
.	.	.	.	.	.	26

4. Sozialversicherungspflichtig Beschäftigte am Arbeitsort am 30.6.2023

4.12 Landkreis

Lfd. Nr.	Arbeitsortkreis Wohnortland Wohnortkreis	Beschäftigte		
		insgesamt	männlich	weiblich
<b>1</b>	<b>Schmalkalden-Meiningen <sup>1)</sup></b>	<b>43 045</b>	<b>22 142</b>	<b>20 903</b>
	mit Wohnort in			
2	Schleswig-Holstein	26	21	5
3	Hamburg	12	.	.
4	Niedersachsen	118	57	61
5	Bremen	3	.	.
6	Nordrhein-Westfalen	191	138	53
7	Hessen	266	169	97
8	Fulda	122	78	44
9	Rheinland-Pfalz	42	23	19
10	Baden-Württemberg	107	81	26
11	Bayern	863	512	351
12	Coburg	54	14	40
13	Bad Kissingen	61	41	20
14	Rhön-Grabfeld	455	269	186
15	Saarland	7	4	3
16	Berlin	72	55	17
17	Berlin, Stadt	72	55	17
18	Brandenburg	58	45	13
19	Mecklenburg-Vorpommern	33	24	9
20	Sachsen	166	117	49
21	Sachsen-Anhalt	98	74	24
22	Thüringen	40 000	20 255	19 745
23	Erfurt, Stadt	193	106	87
24	Suhl, Stadt	2 445	1 402	1 043
25	Wartburgkreis	2 162	1 041	1 121
26	Unstrut-Hainich-Kreis	53	24	29
27	Schmalkalden-Meiningen	32 058	16 039	16 019
28	Gotha	637	335	302
29	Sömmerda	63	29	34
30	Hildburghausen	1 394	707	687
31	Ilm-Kreis	537	324	213
32	Sonneberg	132	53	79
33	Saalfeld-Rudolstadt	99	46	53
34	Ausland	965	543	422

1) einschließlich Fälle ohne Angabe zum Wohnort



**nach Wohnsitzkreis sowie Altersgruppen und Geschlecht  
Schmalkalden-Meiningen**

Davon im Alter von ... Jahren						Lfd. Nr.
unter 30		30 bis unter 40		40 und mehr		
männlich	weiblich	männlich	weiblich	männlich	weiblich	
<b>4 274</b>	<b>3 161</b>	<b>4 744</b>	<b>4 219</b>	<b>13 124</b>	<b>13 523</b>	<b>1</b>
3	.	3	.	15	.	2
.	.	.	.	.	.	3
24	16	9	12	24	33	4
.	.	.	.	.	.	5
34	20	34	13	70	20	6
33	28	40	22	96	47	7
14	10	18	12	46	22	8
4	9	4	3	15	7	9
13	5	14	6	54	15	10
105	87	115	81	292	183	11
-	7	7	9	7	24	12
5	3	12	3	24	14	13
55	43	61	46	153	97	14
.	.	.	-	-	.	15
4	3	12	6	39	8	16
4	3	12	6	39	8	17
4	5	9	4	32	4	18
5	.	4	.	15	4	19
18	10	18	12	81	27	20
18	.	13	.	43	18	21
3 655	2 639	4 372	4 014	12 228	13 092	22
19	17	37	18	50	52	23
309	158	260	211	833	674	24
153	187	247	245	641	689	25
5	4	3	5	16	20	26
2 904	2 027	3 510	3 231	9 625	10 761	27
61	65	60	69	214	168	28
6	.	6	.	17	22	29
114	104	129	143	464	440	30
43	27	77	43	204	143	31
11	20	9	16	33	43	32
8	6	10	8	28	39	33
349	326	87	38	107	58	34

4. Sozialversicherungspflichtig Beschäftigte am Arbeitsort am 30.6.2023

4.13 Landkreis

Lfd. Nr.	Arbeitsortkreis Wohnortland Wohnortkreis	Beschäftigte		
		insgesamt	männlich	weiblich
<b>1</b>	<b>Gotha <sup>1)</sup></b>	<b>49 296</b>	<b>26 610</b>	<b>22 686</b>
	mit Wohnort in			
2	Schleswig-Holstein	12	.	.
3	Hamburg	12	8	4
4	Niedersachsen	104	74	30
5	Bremen	6	.	.
6	Nordrhein-Westfalen	169	128	41
7	Hessen	256	185	71
8	Hersfeld-Rotenburg	55	43	12
9	Rheinland-Pfalz	49	22	27
10	Baden-Württemberg	123	79	44
11	Bayern	201	142	59
12	Saarland	5	5	-
13	Berlin	61	29	32
14	Berlin, Stadt	61	29	32
15	Brandenburg	54	41	13
16	Mecklenburg-Vorpommern	27	19	8
17	Sachsen	251	191	60
18	Zwickau	63	54	9
19	Sachsen-Anhalt	155	119	36
20	Thüringen	47 532	25 309	22 223
21	Erfurt, Stadt	2 615	1 659	956
22	Jena, Stadt	79	50	29
23	Suhl, Stadt	193	127	66
24	Weimar, Stadt	174	128	46
25	Eichsfeld	120	90	30
26	Nordhausen	73	60	13
27	Wartburgkreis	2 286	1 249	1 037
28	Unstrut-Hainich-Kreis	1 529	912	617
29	Kyffhäuserkreis	173	135	38
30	Schmalkalden-Meiningen	676	422	254
31	Gotha	37 005	18 808	18 197
32	Sömmerda	423	285	138
33	Hildburghausen	84	68	16
34	Ilm-Kreis	1 526	875	651
35	Weimarer Land	254	183	71
36	Saalfeld-Rudolstadt	122	95	27
37	Ausland	254	227	27

1) einschließlich Fälle ohne Angabe zum Wohnort

nach Wohnsitzkreis sowie Altersgruppen und Geschlecht  
Gotha

Davon im Alter von ... Jahren						Lfd. Nr.
unter 30		30 bis unter 40		40 und mehr		
männlich	weiblich	männlich	weiblich	männlich	weiblich	
<b>4 963</b>	<b>3 339</b>	<b>5 929</b>	<b>4 876</b>	<b>15 718</b>	<b>14 471</b>	<b>1</b>
.	.	.	.	.	.	2
.	-	.	.	5	.	3
19	11	22	7	33	12	4
.	.	.	.	.	.	5
17	8	27	16	84	17	6
33	14	50	13	102	44	7
5	.	11	.	27	8	8
3	6	4	9	15	12	9
12	10	20	18	47	16	10
24	13	29	17	89	29	11
.	-	.	-	.	-	12
3	3	9	18	17	11	13
3	3	9	18	17	11	14
8	.	7	.	26	9	15
.	.	.	.	12	5	16
36	18	37	12	118	30	17
14	.	10	.	30	.	18
15	9	23	9	81	18	19
4 734	3 231	5 635	4 745	14 940	14 247	20
257	169	452	292	950	495	21
12	12	6	8	32	9	22
25	16	22	13	80	37	23
16	7	26	9	86	30	24
16	3	21	11	53	16	25
12	.	11	.	37	7	26
228	174	283	246	738	617	27
162	97	213	152	537	368	28
22	8	34	8	79	22	29
65	40	100	53	257	161	30
3 683	2 573	4 104	3 753	11 021	11 871	31
36	19	55	30	194	89	32
19	.	11	.	38	11	33
118	87	201	132	556	432	34
21	6	39	19	123	46	35
15	3	21	9	59	15	36
39	11	56	5	132	11	37

4. Sozialversicherungspflichtig Beschäftigte am Arbeitsort am 30.6.2023

4.14 Landkreis

Lfd. Nr.	Arbeitsortkreis Wohnortland Wohnortkreis	Beschäftigte		
		insgesamt	männlich	weiblich
<b>1</b>	<b>Sömmerda <sup>1)</sup></b>	<b>23 152</b>	<b>13 060</b>	<b>10 092</b>
	mit Wohnort in			
2	Schleswig-Holstein	9	5	4
3	Hamburg	7	.	.
4	Niedersachsen	38	25	13
5	Bremen	4	.	.
6	Nordrhein-Westfalen	80	51	29
7	Hessen	59	44	15
8	Rheinland-Pfalz	10	5	5
9	Baden-Württemberg	33	24	9
10	Bayern	63	45	18
11	Saarland	6	6	-
12	Berlin	16	13	3
13	Brandenburg	21	17	4
14	Mecklenburg-Vorpommern	11	8	3
15	Sachsen	130	84	46
16	Sachsen-Anhalt	802	489	313
17	Burgenlandkreis	461	251	210
18	Mansfeld-Südharz	246	185	61
19	Thüringen	21 792	12 182	9 610
20	Erfurt, Stadt	2 657	1 693	964
21	Jena, Stadt	65	36	29
22	Weimar, Stadt	321	201	120
23	Nordhausen	71	40	31
24	Wartburgkreis	51	37	14
25	Unstrut-Hainich-Kreis	543	338	205
26	Kyffhäuserkreis	2 599	1 658	941
27	Gotha	461	269	192
28	Sömmerda	14 006	7 302	6 704
29	Ilm-Kreis	163	98	65
30	Weimarer Land	689	392	297
31	Ausland	65	50	15

1) einschließlich Fälle ohne Angabe zum Wohnort

nach Wohnsitzkreis sowie Altersgruppen und Geschlecht  
Sömmerda

Davon im Alter von ... Jahren						Lfd. Nr.
unter 30		30 bis unter 40		40 und mehr		
männlich	weiblich	männlich	weiblich	männlich	weiblich	
<b>2 088</b>	<b>1 317</b>	<b>3 014</b>	<b>2 152</b>	<b>7 958</b>	<b>6 623</b>	<b>1</b>
.	.	.	-	.	.	2
.	.	.	.	.	.	3
4	5	7	4	14	4	4
.	.	.	.	.	.	5
6	4	14	3	31	22	6
6	.	9	.	29	8	7
-	.	-	-	5	.	8
5	.	6	.	13	5	9
3	-	13	7	29	11	10
-	-	.	-	.	-	11
.	-	.	.	9	.	12
.	.	.	.	.	.	13
.	.	-	.	.	-	14
10	10	23	23	51	13	15
41	38	125	78	323	197	16
24	21	52	41	175	148	17
12	7	61	19	112	35	18
1 997	1 247	2 788	2 022	7 397	6 341	19
323	188	460	267	910	509	20
9	9	7	7	20	13	21
33	30	47	28	121	62	22
.	.	.	.	29	21	23
6	.	8	.	23	9	24
54	28	90	41	194	136	25
234	134	408	200	1 016	607	26
38	23	57	48	174	121	27
1 226	782	1 534	1 320	4 542	4 602	28
15	9	29	15	54	41	29
43	32	100	75	249	190	30
11	.	15	.	24	8	31

4. Sozialversicherungspflichtig Beschäftigte am Arbeitsort am 30.6.2023

4.15 Landkreis

Lfd. Nr.	Arbeitsortkreis Wohnortland Wohnortkreis	Beschäftigte		
		insgesamt	männlich	weiblich
<b>1</b>	<b>Hildburghausen <sup>1)</sup></b>	<b>19 172</b>	<b>10 269</b>	<b>8 903</b>
	mit Wohnort in			
2	Schleswig-Holstein	.	.	.
3	Hamburg	.	.	.
4	Niedersachsen	21	15	6
5	Nordrhein-Westfalen	34	28	6
6	Hessen	52	26	26
7	Rheinland-Pfalz	10	.	.
8	Baden-Württemberg	64	37	27
9	Bayern	1 148	656	492
10	Coburg, Stadt	195	110	85
11	Coburg	502	280	222
12	Rhön-Grabfeld	157	88	69
13	Saarland	.	.	.
14	Berlin	14	10	4
15	Brandenburg	8	.	.
16	Mecklenburg-Vorpommern	35	31	4
17	Sachsen	49	37	12
18	Sachsen-Anhalt	26	.	.
19	Thüringen	17 643	9 333	8 310
20	Erfurt, Stadt	62	40	22
21	Suhl, Stadt	935	591	344
22	Wartburgkreis	114	60	54
23	Schmalkalden-Meiningen	1 223	745	478
24	Hildburghausen	14 195	7 280	6 915
25	Ilm-Kreis	367	209	158
26	Sonneberg	526	274	252
27	Saalfeld-Rudolstadt	78	39	39
28	Ausland	49	44	5

1) einschließlich Fälle ohne Angabe zum Wohnort

nach Wohnsitzkreis sowie Altersgruppen und Geschlecht  
Hildburghausen

Davon im Alter von ... Jahren						Lfd. Nr.
unter 30		30 bis unter 40		40 und mehr		
männlich	weiblich	männlich	weiblich	männlich	weiblich	
<b>1 707</b>	<b>1 119</b>	<b>2 355</b>	<b>1 857</b>	<b>6 207</b>	<b>5 927</b>	<b>1</b>
.	.	.	.	.	.	2
.	.	.	.	.	.	3
.	.	.	.	9	5	4
4	.	5	.	19	.	5
-	8	5	7	21	11	6
.	.	.	.	.	.	7
5	7	4	3	28	17	8
116	105	184	122	356	265	9
18	21	37	23	55	41	10
51	45	80	59	149	118	11
18	12	21	19	49	38	12
.	.	.	.	.	.	13
-	.	.	.	.	.	14
.	.	.	.	.	.	15
5	.	5	.	21	.	16
5	.	8	.	24	6	17
.	.	4	.	18	-	18
1 554	989	2 116	1 710	5 663	5 611	19
5	.	10	11	25	.	20
75	46	142	63	374	235	21
9	9	4	6	47	39	22
139	62	170	95	436	321	23
1 241	803	1 651	1 421	4 388	4 691	24
25	13	40	35	144	110	25
41	40	66	56	167	156	26
4	9	13	6	22	24	27
9	.	14	.	21	.	28

**4. Sozialversicherungspflichtig Beschäftigte am Arbeitsort am 30.6.2023**  
**4.16 Landkreis**

Lfd. Nr.	Arbeitsortkreis Wohnortland Wohnortkreis	Beschäftigte		
		insgesamt	männlich	weiblich
<b>1</b>	<b>Ilm-Kreis <sup>1)</sup></b>	<b>40 718</b>	<b>23 835</b>	<b>16 883</b>
	mit Wohnort in			
2	Schleswig-Holstein	53	.	.
3	Hamburg	28	25	3
4	Niedersachsen	182	150	32
5	Bremen	5	.	.
6	Nordrhein-Westfalen	350	306	44
7	Hessen	223	177	46
8	Rheinland-Pfalz	66	55	11
9	Baden-Württemberg	192	165	27
10	Bayern	421	339	82
11	Saarland	9	9	-
12	Berlin	91	74	17
13	Berlin, Stadt	91	74	17
14	Brandenburg	126	105	21
15	Mecklenburg-Vorpommern	41	33	8
16	Sachsen	352	296	56
17	Görlitz	61	54	7
18	Leipzig, Stadt	86	67	19
19	Sachsen-Anhalt	162	131	31
20	Thüringen	38 326	21 836	16 490
21	Erfurt, Stadt	3 602	2 590	1 012
22	Jena, Stadt	116	82	34
23	Suhl, Stadt	479	284	195
24	Weimar, Stadt	233	168	65
25	Wartburgkreis	194	138	56
26	Unstrut-Hainich-Kreis	170	133	37
27	Kyffhäuserkreis	94	67	27
28	Schmalkalden-Meiningen	424	248	176
29	Gotha	2 343	1 535	808
30	Sömmerda	398	287	111
31	Hildburghausen	253	146	107
32	Ilm-Kreis	27 852	14 667	13 185
33	Weimarer Land	529	391	138
34	Sonneberg	155	103	52
35	Saalfeld-Rudolstadt	1 202	772	430
36	Saale-Holzland-Kreis	79	61	18
37	Ausland	74	68	6

1) einschließlich Fälle ohne Angabe zum Wohnort



nach Wohnsitzkreis sowie Altersgruppen und Geschlecht  
Ilm-Kreis

Davon im Alter von ... Jahren						Lfd. Nr.
unter 30		30 bis unter 40		40 und mehr		
männlich	weiblich	männlich	weiblich	männlich	weiblich	
<b>4 398</b>	<b>2 286</b>	<b>5 936</b>	<b>3 898</b>	<b>13 501</b>	<b>10 699</b>	<b>1</b>
21	.	.	-	.	.	2
7	-	7	.	11	.	3
50	16	39	6	61	10	4
.	-	.	.	.	-	5
96	12	84	15	126	17	6
65	16	42	8	70	22	7
22	3	18	4	15	4	8
71	13	40	7	54	7	9
121	28	91	28	127	26	10
.	-	3	-	.	-	11
23	3	26	5	25	9	12
23	3	26	5	25	9	13
24	.	21	.	60	16	14
8	.	7	.	18	.	15
49	15	70	17	177	24	16
.	.	.	.	48	4	17
13	3	19	6	35	10	18
26	9	31	6	74	16	19
3 791	2 160	5 424	3 795	12 621	10 535	20
376	206	799	298	1 415	508	21
17	9	18	5	47	20	22
45	17	57	47	182	131	23
24	11	45	17	99	37	24
13	4	29	13	96	39	25
17	3	37	10	79	24	26
12	.	13	.	42	19	27
30	28	61	37	157	111	28
266	99	391	222	878	487	29
35	10	51	20	201	81	30
27	14	30	28	89	65	31
2 701	1 663	3 579	2 905	8 387	8 617	32
49	18	88	44	254	76	33
11	9	17	17	75	26	34
121	60	167	113	484	257	35
9	.	9	.	43	13	36
13	3	21	-	34	3	37

**4. Sozialversicherungspflichtig Beschäftigte am Arbeitsort am 30.6.2023**  
**4.17 Landkreis**

Lfd. Nr.	Arbeitsortkreis Wohnortland Wohnortkreis	Beschäftigte		
		insgesamt	männlich	weiblich
<b>1</b>	<b>Weimarer Land <sup>1)</sup></b>	<b>25 985</b>	<b>14 219</b>	<b>11 766</b>
	mit Wohnort in			
2	Schleswig-Holstein	7	7	-
3	Hamburg	.	.	.
4	Niedersachsen	30	25	5
5	Bremen	.	.	.
6	Nordrhein-Westfalen	62	51	11
7	Hessen	137	58	79
8	Main-Kinzig-Kreis	64	20	44
9	Rheinland-Pfalz	32	15	17
10	Baden-Württemberg	47	31	16
11	Bayern	92	73	19
12	Saarland	.	.	.
13	Berlin	38	22	16
14	Brandenburg	54	43	11
15	Mecklenburg-Vorpommern	25	19	6
16	Sachsen	236	139	97
17	Sächsische Schweiz-Osterzgebirge	62	18	44
18	Sachsen-Anhalt	1 180	687	493
19	Burgenlandkreis	1 100	630	470
20	Thüringen	23 820	12 879	10 941
21	Erfurt, Stadt	1 584	991	593
22	Gera, Stadt	51	37	14
23	Jena, Stadt	997	618	379
24	Weimar, Stadt	3 110	1 887	1 223
25	Wartburgkreis	61	43	18
26	Kyffhäuserkreis	74	50	24
27	Gotha	173	104	69
28	Sömmerda	884	529	355
29	Ilm-Kreis	435	229	206
30	Weimarer Land	15 136	7 647	7 489
31	Saalfeld-Rudolstadt	365	155	210
32	Saale-Holzland-Kreis	686	411	275
33	Saale-Orla-Kreis	64	42	22
34	Ausland	203	156	47

1) einschließlich Fälle ohne Angabe zum Wohnort

nach Wohnsitzkreis sowie Altersgruppen und Geschlecht  
Weimarer Land

Davon im Alter von ... Jahren						Lfd. Nr.
unter 30		30 bis unter 40		40 und mehr		
männlich	weiblich	männlich	weiblich	männlich	weiblich	
<b>2 572</b>	<b>1 805</b>	<b>3 198</b>	<b>2 646</b>	<b>8 449</b>	<b>7 315</b>	<b>1</b>
-	-	4	-	3	-	2
.	.	.	.	.	.	3
3	-	8	.	14	.	4
.	.	.	.	.	.	5
14	.	14	.	23	6	6
13	10	17	26	28	43	7
4	5	6	16	10	23	8
3	.	4	.	8	10	9
8	.	9	.	14	10	10
14	5	17	8	42	6	11
.	.	.	.	.	.	12
.	.	.	.	18	9	13
4	4	9	3	30	4	14
.	.	.	.	13	3	15
31	39	21	19	87	39	16
5	20	8	7	5	17	17
137	76	175	115	375	302	18
129	68	160	110	341	292	19
2 307	1 642	2 865	2 452	7 707	6 847	20
200	138	241	167	550	288	21
3	.	11	.	23	8	22
112	85	177	104	329	190	23
391	181	453	310	1 043	732	24
.	.	.	.	34	11	25
9	8	16	6	25	10	26
16	15	19	20	69	34	27
86	67	115	91	328	197	28
46	39	46	50	137	117	29
1 338	999	1 603	1 571	4 706	4 919	30
29	54	41	38	85	118	31
56	25	102	70	253	180	32
4	5	11	6	27	11	33
34	10	42	8	80	29	34

4. Sozialversicherungspflichtig Beschäftigte am Arbeitsort am 30.6.2023

4.18 Landkreis

Lfd. Nr.	Arbeitsortkreis Wohnortland Wohnortkreis	Beschäftigte		
		insgesamt	männlich	weiblich
<b>1</b>	<b>Sonneberg <sup>1)</sup></b>	<b>19 556</b>	<b>10 505</b>	<b>9 051</b>
	mit Wohnort in			
2	Schleswig-Holstein	8	8	-
3	Hamburg	.	.	.
4	Niedersachsen	33	24	9
5	Bremen	.	.	.
6	Nordrhein-Westfalen	71	46	25
7	Hessen	48	31	17
8	Rheinland-Pfalz	15	10	5
9	Baden-Württemberg	51	35	16
10	Bayern	2 889	1 698	1 191
11	Coburg, Stadt	271	178	93
12	Coburg	1 263	668	595
13	Kronach	1 016	619	397
14	Lichtenfels	107	78	29
15	Saarland	.	.	.
16	Berlin	16	10	6
17	Brandenburg	37	25	12
18	Mecklenburg-Vorpommern	14	.	.
19	Sachsen	80	68	12
20	Sachsen-Anhalt	38	.	.
21	Thüringen	16 149	8 438	7 711
22	Suhl, Stadt	87	41	46
23	Schmalkalden-Meiningen	69	30	39
24	Hildburghausen	548	295	253
25	Ilm-Kreis	173	97	76
26	Sonneberg	13 536	6 982	6 554
27	Saalfeld-Rudolstadt	1 502	859	643
28	Saale-Orla-Kreis	75	42	33
29	Ausland	94	67	27

1) einschließlich Fälle ohne Angabe zum Wohnort

nach Wohnsitzkreis sowie Altersgruppen und Geschlecht  
Sonneberg

Davon im Alter von ... Jahren						Lfd. Nr.
unter 30		30 bis unter 40		40 und mehr		
männlich	weiblich	männlich	weiblich	männlich	weiblich	
<b>1 968</b>	<b>1 335</b>	<b>2 374</b>	<b>1 859</b>	<b>6 163</b>	<b>5 857</b>	<b>1</b>
.	-	.	-	.	-	2
.	.	.	.	.	.	3
4	4	3	.	17	.	4
.	.	.	.	.	-	5
6	4	15	8	25	13	6
4	.	9	.	18	12	7
.	.	.	-	4	.	8
6	4	9	3	20	9	9
344	244	429	306	925	641	10
33	26	48	29	97	38	11
149	110	177	155	342	330	12
118	89	147	93	354	215	13
16	4	22	11	40	14	14
.	.	.	.	.	.	15
.	-	.	3	6	3	16
-	.	4	.	21	9	17
-	-	.	-	10	.	18
8	.	13	.	47	7	19
.	.	5	.	15	10	20
1 561	1 052	1 863	1 524	5 014	5 135	21
12	15	6	11	23	20	22
4	8	8	13	18	18	23
49	48	73	74	173	131	24
12	8	22	20	63	48	25
1 321	866	1 544	1 273	4 117	4 415	26
130	82	181	115	548	446	27
6	8	8	4	28	21	28
19	13	15	4	33	10	29

**4. Sozialversicherungspflichtig Beschäftigte am Arbeitsort am 30.6.2023**  
**4.19 Landkreis**

Lfd. Nr.	Arbeitsortkreis Wohnortland Wohnortkreis	Beschäftigte		
		insgesamt	männlich	weiblich
<b>1</b>	<b>Saalfeld-Rudolstadt <sup>1)</sup></b>	<b>34 196</b>	<b>17 217</b>	<b>16 979</b>
	mit Wohnort in			
2	Schleswig-Holstein	10	.	.
3	Hamburg	3	.	.
4	Niedersachsen	85	64	21
5	Bremen	.	.	.
6	Nordrhein-Westfalen	51	33	18
7	Hessen	44	27	17
8	Rheinland-Pfalz	24	16	8
9	Baden-Württemberg	69	46	23
10	Bayern	280	175	105
11	Kronach	95	48	47
12	Saarland	.	.	.
13	Berlin	55	25	30
14	Berlin, Stadt	55	25	30
15	Brandenburg	47	39	8
16	Mecklenburg-Vorpommern	22	13	9
17	Sachsen	209	156	53
18	Sachsen-Anhalt	101	82	19
19	Thüringen	33 129	16 474	16 655
20	Erfurt, Stadt	193	128	65
21	Gera, Stadt	84	54	30
22	Jena, Stadt	357	202	155
23	Weimar, Stadt	122	78	44
24	Gotha	65	31	34
25	Hildburghausen	55	34	21
26	Ilm-Kreis	870	459	411
27	Weimarer Land	234	136	98
28	Sonneberg	442	219	223
29	Saalfeld-Rudolstadt	28 166	13 731	14 435
30	Saale-Holzland-Kreis	301	174	127
31	Saale-Orla-Kreis	1 965	1 039	926
32	Greiz	96	65	31
33	Ausland	49	.	.

1) einschließlich Fälle ohne Angabe zum Wohnort

nach Wohnsitzkreis sowie Altersgruppen und Geschlecht  
Saalfeld-Rudolstadt

Davon im Alter von ... Jahren						Lfd. Nr.
unter 30		30 bis unter 40		40 und mehr		
männlich	weiblich	männlich	weiblich	männlich	weiblich	
<b>2 754</b>	<b>2 109</b>	<b>3 825</b>	<b>3 519</b>	<b>10 638</b>	<b>11 351</b>	<b>1</b>
.	.	.	.	.	.	2
.	.	.	.	.	.	3
13	7	18	7	33	7	4
.	.	.	.	.	.	5
5	3	4	4	24	11	6
5	.	5	.	17	11	7
4	.	5	.	7	4	8
5	.	15	.	26	14	9
34	20	34	24	107	61	10
16	9	7	10	25	28	11
.	.	.	.	.	.	12
.	8	.	11	17	11	13
.	8	.	11	17	11	14
.	.	.	-	31	.	15
.	.	.	-	10	.	16
17	11	33	12	106	30	17
5	4	19	6	58	9	18
2 652	2 049	3 657	3 437	10 165	11 169	19
27	19	33	22	68	24	20
8	3	10	5	36	22	21
30	30	51	53	121	72	22
15	6	25	10	38	28	23
4	5	6	12	21	17	24
5	.	12	.	17	15	25
73	56	119	96	267	259	26
18	14	26	24	92	60	27
25	34	40	44	154	145	28
2 236	1 686	3 036	2 915	8 459	9 834	29
22	16	39	32	113	79	30
171	166	217	200	651	560	31
5	.	13	.	47	24	32
.	.	16	.	24	.	33

**4. Sozialversicherungspflichtig Beschäftigte am Arbeitsort am 30.6.2023**  
**4.20 Landkreis**

Lfd. Nr.	Arbeitsortkreis Wohnortland Wohnortkreis	Beschäftigte		
		insgesamt	männlich	weiblich
<b>1</b>	<b>Saale-Holzland-Kreis <sup>1)</sup></b>	<b>26 628</b>	<b>14 554</b>	<b>12 074</b>
	mit Wohnort in			
2	Schleswig-Holstein	18	14	4
3	Hamburg	7	.	.
4	Niedersachsen	76	54	22
5	Bremen	3	.	.
6	Nordrhein-Westfalen	94	53	41
7	Hessen	53	45	8
8	Rheinland-Pfalz	26	18	8
9	Baden-Württemberg	72	54	18
10	Bayern	121	90	31
11	Saarland	3	3	-
12	Berlin	75	51	24
13	Berlin, Stadt	75	51	24
14	Brandenburg	163	131	32
15	Teltow-Fläming	63	53	10
16	Mecklenburg-Vorpommern	20	13	7
17	Sachsen	532	392	140
18	Vogtlandkreis	55	35	20
19	Zwickau	109	68	41
20	Leipzig, Stadt	97	74	23
21	Leipzig	60	45	15
22	Sachsen-Anhalt	1 692	1 027	665
23	Burgenlandkreis	1 414	807	607
24	Saalekreis	110	79	31
25	Thüringen	23 525	12 491	11 034
26	Erfurt, Stadt	141	89	52
27	Gera, Stadt	1 634	1 003	631
28	Jena, Stadt	2 438	1 529	909
29	Weimar, Stadt	197	122	75
30	Gotha	135	65	70
31	Ilm-Kreis	53	41	12
32	Weimarer Land	642	424	218
33	Saalfeld-Rudolstadt	433	252	181
34	Saale-Holzland-Kreis	15 328	7 657	7 671
35	Saale-Orla-Kreis	820	375	445
36	Greiz	1 400	714	686
37	Altenburger Land	157	115	42
38	Ausland	132	105	27

1) einschließlich Fälle ohne Angabe zum Wohnort



nach Wohnsitzkreis sowie Altersgruppen und Geschlecht  
Saale-Holzland-Kreis

Davon im Alter von ... Jahren						Lfd. Nr.
unter 30		30 bis unter 40		40 und mehr		
männlich	weiblich	männlich	weiblich	männlich	weiblich	
<b>2 390</b>	<b>1 609</b>	<b>3 143</b>	<b>2 576</b>	<b>9 021</b>	<b>7 889</b>	<b>1</b>
.	.	.	-	11	.	2
.	.	.	.	.	.	3
6	4	12	6	36	12	4
.	.	.	.	.	.	5
6	6	13	9	34	26	6
10	.	6	4	29	.	7
4	3	4	.	10	.	8
5	.	8	.	41	13	9
9	4	16	6	65	21	10
-	-	-	-	3	-	11
4	4	9	5	38	15	12
4	4	9	5	38	15	13
12	5	36	5	83	22	14
8	5	16	-	29	5	15
.	-	.	.	8	.	16
46	36	83	34	263	70	17
8	3	6	3	21	14	18
12	11	14	10	42	20	19
7	9	20	9	47	5	20
3	.	8	.	34	10	21
165	98	245	158	617	409	22
134	84	187	145	486	378	23
15	5	16	9	48	17	24
2 092	1 431	2 681	2 333	7 718	7 270	25
26	9	20	20	43	23	26
167	121	243	147	593	363	27
278	145	385	238	866	526	28
23	8	34	21	65	46	29
12	28	20	16	33	26	30
4	3	7	4	30	5	31
73	33	79	64	272	121	32
60	28	59	47	133	106	33
1 220	899	1 545	1 460	4 892	5 312	34
70	72	84	117	221	256	35
110	66	164	171	440	449	36
29	12	22	13	64	17	37
25	11	25	8	55	8	38

**4. Sozialversicherungspflichtig Beschäftigte am Arbeitsort am 30.6.2023**  
**4.21 Landkreis**

Lfd. Nr.	Arbeitsortkreis Wohnortland Wohnortkreis	Beschäftigte		
		insgesamt	männlich	weiblich
<b>1</b>	<b>Saale-Orla-Kreis <sup>1)</sup></b>	<b>28 262</b>	<b>15 569</b>	<b>12 693</b>
	mit Wohnort in			
2	Schleswig-Holstein	13	9	4
3	Hamburg	.	.	.
4	Niedersachsen	49	35	14
5	Bremen	.	.	.
6	Nordrhein-Westfalen	51	40	11
7	Hessen	32	23	9
8	Rheinland-Pfalz	13	13	-
9	Baden-Württemberg	54	39	15
10	Bayern	668	480	188
11	Hof, Stadt	116	103	13
12	Hof	258	168	90
13	Kronach	68	38	30
14	Saarland	.	.	.
15	Berlin	28	23	5
16	Brandenburg	34	.	.
17	Mecklenburg-Vorpommern	13	.	.
18	Sachsen	1 072	698	374
19	Vogtlandkreis	845	525	320
20	Sachsen-Anhalt	159	111	48
21	Burgenlandkreis	68	52	16
22	Thüringen	25 781	13 837	11 944
23	Erfurt, Stadt	63	42	21
24	Gera, Stadt	416	336	80
25	Jena, Stadt	191	125	66
26	Weimarer Land	65	53	12
27	Saalfeld-Rudolstadt	1 805	1 076	729
28	Saale-Holzland-Kreis	546	345	201
29	Saale-Orla-Kreis	21 013	10 824	10 189
30	Greiz	1 409	855	554
31	Ausland	274	211	63

1) einschließlich Fälle ohne Angabe zum Wohnort

**nach Wohnsitzkreis sowie Altersgruppen und Geschlecht  
Saale-Orla-Kreis**

Davon im Alter von ... Jahren						Lfd. Nr.
unter 30		30 bis unter 40		40 und mehr		
männlich	weiblich	männlich	weiblich	männlich	weiblich	
<b>2 514</b>	<b>1 493</b>	<b>3 262</b>	<b>2 449</b>	<b>9 793</b>	<b>8 751</b>	<b>1</b>
.	-	.	.	.	.	2
.	.	.	.	.	.	3
.	.	.	.	27	8	4
.	.	.	.	.	.	5
12	.	8	.	20	6	6
.	.	.	.	13	4	7
.	-	.	-	8	-	8
.	.	.	.	25	11	9
84	32	133	26	263	130	10
26	-	36	3	41	10	11
21	14	42	12	105	64	12
3	8	9	4	26	18	13
.	.	.	.	.	.	14
5	-	6	.	12	.	15
.	.	.	.	22	5	16
.	.	.	-	8	.	17
126	51	134	92	438	231	18
101	44	113	77	311	199	19
13	8	23	14	75	26	20
8	5	14	5	30	6	21
2 207	1 373	2 852	2 284	8 778	8 287	22
7	6	8	4	27	11	23
38	14	79	15	219	51	24
23	11	27	12	75	43	25
7	.	13	.	33	8	26
159	116	193	162	724	451	27
35	20	62	44	248	137	28
1 787	1 111	2 250	1 903	6 787	7 175	29
109	74	185	128	561	352	30
49	17	74	14	88	32	31

**4. Sozialversicherungspflichtig Beschäftigte am Arbeitsort am 30.6.2023**  
**4.22 Landkreis**

Lfd. Nr.	Arbeitsortkreis Wohnortland Wohnortkreis	Beschäftigte		
		insgesamt	männlich	weiblich
<b>1</b>	<b>Greiz <sup>1)</sup></b>	<b>29 128</b>	<b>16 067</b>	<b>13 061</b>
	mit Wohnort in			
2	Schleswig-Holstein	19	12	7
3	Hamburg	.	.	.
4	Niedersachsen	48	38	10
5	Bremen	.	.	.
6	Nordrhein-Westfalen	127	96	31
7	Hessen	56	45	11
8	Rheinland-Pfalz	28	17	11
9	Baden-Württemberg	91	68	23
10	Bayern	216	155	61
11	Berlin	50	38	12
12	Berlin, Stadt	50	38	12
13	Brandenburg	57	42	15
14	Mecklenburg-Vorpommern	23	17	6
15	Sachsen	3 223	1 769	1 454
16	Chemnitz, Stadt	56	46	10
17	Erzgebirgskreis	106	85	21
18	Mittelsachsen	79	50	29
19	Vogtlandkreis	1 806	831	975
20	Zwickau	992	622	370
21	Leipzig	59	43	16
22	Sachsen-Anhalt	531	391	140
23	Burgenlandkreis	430	314	116
24	Thüringen	24 524	13 261	11 263
25	Erfurt, Stadt	79	51	28
26	Gera, Stadt	3 216	2 102	1 114
27	Jena, Stadt	196	148	48
28	Saalfeld-Rudolstadt	127	89	38
29	Saale-Holzland-Kreis	812	462	350
30	Saale-Orla-Kreis	914	491	423
31	Greiz	18 245	9 265	8 980
32	Altenburger Land	727	517	210
33	Ausland	117	109	8

1) einschließlich Fälle ohne Angabe zum Wohnort

nach Wohnsitzkreis sowie Altersgruppen und Geschlecht  
Greiz

Davon im Alter von ... Jahren						Lfd. Nr.
unter 30		30 bis unter 40		40 und mehr		
männlich	weiblich	männlich	weiblich	männlich	weiblich	
<b>2 547</b>	<b>1 562</b>	<b>3 440</b>	<b>2 628</b>	<b>10 080</b>	<b>8 871</b>	<b>1</b>
-	-	4	.	8	.	2
.	.	.	.	.	.	3
3	.	9	.	26	5	4
.	.	.	.	.	.	5
8	8	22	8	66	15	6
.	.	.	.	35	7	7
3	.	6	.	8	5	8
5	3	13	7	50	13	9
21	17	42	10	92	34	10
8	6	12	3	18	3	11
8	6	12	3	18	3	12
6	.	5	.	31	9	13
.	-	.	.	14	.	14
264	218	426	333	1 079	903	15
6	4	15	.	25	.	16
10	3	29	9	46	9	17
3	.	10	.	37	25	18
140	154	183	200	508	621	19
88	46	158	107	376	217	20
5	.	14	.	24	12	21
45	14	76	40	270	86	22
35	11	63	35	216	70	23
2 159	1 284	2 776	2 206	8 326	7 773	24
11	9	7	7	33	12	25
316	145	499	245	1 287	724	26
26	9	56	17	66	22	27
8	4	19	9	62	25	28
76	42	110	103	276	205	29
95	79	95	87	301	257	30
1 543	950	1 845	1 679	5 877	6 351	31
59	32	111	37	347	141	32
20	.	36	.	53	4	33

**4. Sozialversicherungspflichtig Beschäftigte am Arbeitsort am 30.6.2023**  
**4.23 Landkreis**

Lfd. Nr.	Arbeitsortkreis Wohnortland Wohnortkreis	Beschäftigte		
		insgesamt	männlich	weiblich
<b>1</b>	<b>Altenburger Land <sup>1)</sup></b>	<b>27 816</b>	<b>14 402</b>	<b>13 414</b>
	mit Wohnort in			
2	Schleswig-Holstein	10	.	.
3	Hamburg	.	.	.
4	Niedersachsen	29	23	6
5	Bremen	.	.	.
6	Nordrhein-Westfalen	64	47	17
7	Hessen	30	24	6
8	Rheinland-Pfalz	12	9	3
9	Baden-Württemberg	30	25	5
10	Bayern	94	67	27
11	Saarland	.	.	.
12	Berlin	32	25	7
13	Brandenburg	54	38	16
14	Mecklenburg-Vorpommern	24	16	8
15	Sachsen	4 508	2 542	1 966
16	Chemnitz, Stadt	125	78	47
17	Erzgebirgskreis	85	59	26
18	Mittelsachsen	189	106	83
19	Vogtlandkreis	92	55	37
20	Zwickau	1 973	1 110	863
21	Dresden, Stadt	50	39	11
22	Leipzig, Stadt	488	279	209
23	Leipzig	1 379	735	644
24	Nordsachsen	76	45	31
25	Sachsen-Anhalt	811	479	332
26	Burgenlandkreis	716	408	308
27	Thüringen	21 908	10 913	10 995
28	Gera, Stadt	758	505	253
29	Saale-Holzland-Kreis	100	57	43
30	Greiz	612	369	243
31	Altenburger Land	20 225	9 856	10 369
32	Ausland	191	174	17

1) einschließlich Fälle ohne Angabe zum Wohnort

nach Wohnsitzkreis sowie Altersgruppen und Geschlecht  
Altenburger Land

Davon im Alter von ... Jahren						Lfd. Nr.
unter 30		30 bis unter 40		40 und mehr		
männlich	weiblich	männlich	weiblich	männlich	weiblich	
<b>2 428</b>	<b>1 680</b>	<b>3 102</b>	<b>2 815</b>	<b>8 872</b>	<b>8 919</b>	<b>1</b>
.	.	.	.	.	.	2
.	.	.	.	.	.	3
5	3	6	-	12	3	4
.	.	.	.	.	.	5
4	4	17	5	26	8	6
5	.	3	.	16	.	7
.	-	.	-	6	3	8
.	.	.	.	19	.	9
10	.	12	.	45	15	10
.	.	.	.	.	.	11
4	.	8	3	13	.	12
10	.	3	.	25	9	13
6	.	3	.	7	4	14
341	275	650	573	1 551	1 118	15
11	12	21	9	46	26	16
5	4	18	6	36	16	17
9	13	21	13	76	57	18
5	.	19	.	31	25	19
147	104	267	275	696	484	20
4	.	11	.	24	7	21
44	47	110	78	125	84	22
104	88	162	169	469	387	23
8	.	14	.	23	22	24
88	59	89	57	302	216	25
70	50	79	53	259	205	26
1 918	1 321	2 255	2 153	6 740	7 521	27
79	41	100	48	326	164	28
6	4	10	14	41	25	29
44	29	76	57	249	157	30
1 762	1 225	2 039	2 013	6 055	7 131	31
25	5	50	3	99	9	32

**5. Sozialversicherungspflichtig beschäftigte Männer am Wohnort am 30.6.2023  
nach Strukturmerkmalen und Lage des Arbeitsortes  
5.1 Thüringen insgesamt**

Wohnort — Merkmal	Insgesamt <sup>1)</sup>	Darunter mit Arbeitsort		
		innerhalb desselben Kreises	in einem anderen Kreis Thüringens	in einem anderen Bundesland
<b>Thüringen - Männer</b>	450 690	262 731	106 459	81 488
darunter Auszubildende	17 191	10 997	4 111	2 083

**nach Altersgruppen**

Alter von ... bis unter ... Jahren				
unter 20	12 141	8 026	2 734	1 381
20 bis 30	63 068	39 370	14 428	9 268
30 bis 40	106 505	63 242	25 588	17 674
40 bis 65	263 068	149 186	62 628	51 250
65 und mehr	6 090	3 610	1 444	1 036

**nach Staatsangehörigkeit**

Deutsche Beschäftigte	409 183	236 576	98 906	73 691
Ausländische Beschäftigte	41 506	26 155	7 553	7 796
darunter aus EU-Ländern	19 683	12 156	3 273	4 253

**nach Vollzeit-/Teilzeitbeschäftigung**

Vollzeitbeschäftigte	399 450	229 547	95 161	74 733
Teilzeitbeschäftigte	51 240	33 184	11 298	6 755

**nach zusammengefassten Wirtschaftsabschnitten <sup>2) 3)</sup>**

Land- u. Forstwirtschaft, Fischerei (A)	8 203	6 370	1 258	574
Produzierendes Gewerbe (B-F)	204 761	124 280	45 172	35 309
Produzierendes Gewerbe ohne Baugewerbe (B-E)	153 519	95 637	33 843	24 039
Verarbeitendes Gewerbe (C)	138 900	87 417	30 370	21 113
Baugewerbe (F)	51 242	28 643	11 329	11 270
Dienstleistungsbereiche (G-U)	237 683	132 062	60 016	45 605
Handel, Verkehr, Gastgewerbe (G-I)	93 137	50 256	22 992	19 889
Information und Kommunikation (J)	12 104	5 050	3 380	3 674
Finanz- u. Versicherungsdienstleistg. (K)	4 621	1 923	1 259	1 439
Grundstücks- und Wohnungswesen (L)	3 542	2 226	804	512
Freiberufl., wissenschaftl., techn. Dienst- leistg.; sonst. wirtschaftl. Dienstleistg. (M-N)	54 558	25 950	14 719	13 889
Öff. Verwaltung, Verteidigung, Sozialvers.;				
Erzieh. u. Unterr.; Gesundh.- u. Sozialw. (O-Q)	59 459	40 446	14 119	4 894
Kunst, Unterhaltung und Erholung; sonst. Dienstleistg.; Priv. Haushalte; Exterr. Org. (R-U)	10 262	6 211	2 743	1 308

1) einschließlich Fälle ohne Angabe zum Arbeitsort - 2) Klassifikation der Wirtschaftszweige, Ausgabe 2008 (WZ 2008) - 3) ohne Fälle „ohne Angabe“



**5. Sozialversicherungspflichtig beschäftigte Männer am Wohnort am 30.6.2023  
nach Strukturmerkmalen und Lage des Arbeitsortes  
5.2 Stadt Erfurt**

Wohnort — Merkmal	Insgesamt <sup>1)</sup>	Darunter mit Arbeitsort		
		innerhalb desselben Kreises	in einem anderen Kreis Thüringens	in einem anderen Bundesland
<b>Stadt Erfurt - Männer</b>	46 000	29 609	10 221	6 169
darunter Auszubildende	1 669	1 164	353	152

**nach Altersgruppen**

Alter von ... bis unter ... Jahren				
unter 20	922	671	164	87
20 bis 30	8 027	5 415	1 594	1 018
30 bis 40	12 646	8 128	2 972	1 546
40 bis 65	23 556	15 003	5 385	3 167
65 und mehr	606	417	102	87

**nach Staatsangehörigkeit**

Deutsche Beschäftigte	39 237	25 355	8 927	4 955
Ausländische Beschäftigte	6 763	4 254	1 294	1 214
darunter aus EU-Ländern	3 199	1 907	588	704

**nach Vollzeit-/Teilzeitbeschäftigung**

Vollzeitbeschäftigte	38 979	24 500	9 044	5 435
Teilzeitbeschäftigte	7 021	5 109	1 177	734

**nach zusammengefassten Wirtschaftsabschnitten <sup>2) 3)</sup>**

Land- u. Forstwirtschaft, Fischerei (A)	208	85	104	18
Produzierendes Gewerbe (B-F)	11 672	5 768	4 491	1 413
Produzierendes Gewerbe ohne Baugewerbe (B-E)	8 157	3 842	3 441	874
Verarbeitendes Gewerbe (C)	6 934	2 850	3 280	804
Baugewerbe (F)	3 515	1 926	1 050	539
Dienstleistungsbereiche (G-U)	34 120	23 756	5 626	4 738
Handel, Verkehr, Gastgewerbe (G-I)	12 720	8 951	2 134	1 635
Information und Kommunikation (J)	2 908	2 035	287	586
Finanz- u. Versicherungsdienstleistg. (K)	747	493	107	147
Grundstücks- und Wohnungswesen (L)	494	363	71	60
Freiberufl., wissenschaftl., techn. Dienstleistg.; sonst. wirtschaftl. Dienstleistg. (M-N)	8 478	5 233	1 515	1 730
Öff. Verwaltung, Verteidigung, Sozialvers.; Erzieh. u. Unterr.; Gesundh.- u. Sozialw. (O-Q)	6 898	5 241	1 260	397
Kunst, Unterhaltung und Erholung; sonst. Dienstleistg.; Priv. Haushalte; Exterr. Org. (R-U)	1 875	1 440	252	183

1) einschließlich Fälle ohne Angabe zum Arbeitsort - 2) Klassifikation der Wirtschaftszweige, Ausgabe 2008 (WZ 2008) - 3) ohne Fälle „ohne Angabe“

**5. Sozialversicherungspflichtig beschäftigte Männer am Wohnort am 30.6.2023  
nach Strukturmerkmalen und Lage des Arbeitsortes  
5.3 Stadt Gera**

Wohnort — Merkmal	Insgesamt <sup>1)</sup>	Darunter mit Arbeitsort		
		innerhalb desselben Kreises	in einem anderen Kreis Thüringens	in einem anderen Bundesland
<b>Stadt Gera - Männer</b>	18 695	10 030	5 324	3 341
darunter Auszubildende	682	408	212	62

**nach Altersgruppen**

Alter von ... bis unter ... Jahren	Insgesamt	innerhalb desselben Kreises	in einem anderen Kreis Thüringens	in einem anderen Bundesland
unter 20	452	299	106	47
20 bis 30	2 953	1 865	713	374
30 bis 40	4 511	2 530	1 268	713
40 bis 65	10 368	5 076	3 176	2 116
65 und mehr	241	129	60	52

**nach Staatsangehörigkeit**

Kategorie	Insgesamt	innerhalb desselben Kreises	in einem anderen Kreis Thüringens	in einem anderen Bundesland
Deutsche Beschäftigte	16 079	8 280	4 883	2 916
Ausländische Beschäftigte	2 616	1 750	441	425
darunter aus EU-Ländern	954	561	188	205

**nach Vollzeit-/Teilzeitbeschäftigung**

Kategorie	Insgesamt	innerhalb desselben Kreises	in einem anderen Kreis Thüringens	in einem anderen Bundesland
Vollzeitbeschäftigte	15 964	8 120	4 830	3 014
Teilzeitbeschäftigte	2 731	1 910	494	327

**nach zusammengefassten Wirtschaftsabschnitten <sup>2) 3)</sup>**

Wirtschaftsabschnitt	Insgesamt	innerhalb desselben Kreises	in einem anderen Kreis Thüringens	in einem anderen Bundesland
Land- u. Forstwirtschaft, Fischerei (A)	80	28	42	10
Produzierendes Gewerbe (B-F)	7 014	2 881	2 872	1 261
Produzierendes Gewerbe ohne Baugewerbe (B-E)	5 030	2 072	2 165	793
Verarbeitendes Gewerbe (C)	4 541	1 798	2 029	714
Baugewerbe (F)	1 984	809	707	468
Dienstleistungsbereiche (G-U)	11 599	7 121	2 408	2 070
Handel, Verkehr, Gastgewerbe (G-I)	5 118	3 132	1 131	855
Information und Kommunikation (J)	603	298	114	191
Finanz- u. Versicherungsdienstleistg. (K)	168	80	38	50
Grundstücks- und Wohnungswesen (L)	271	209	22	40
Freiberufl., wissenschaftl., techn. Dienst- leistg.; sonst. wirtschaftl. Dienstleistg. (M-N)	2 481	1 223	543	715
Öff. Verwaltung, Verteidigung, Sozialvers.; Erzieh. u. Unterr.; Gesundh.- u. Sozialw. (O-Q)	2 552	1 881	493	178
Kunst, Unterhaltung und Erholung; sonst. Dienstleistg.; Priv. Haushalte; Exterr. Org. (R-U)	406	298	67	41

1) einschließlich Fälle ohne Angabe zum Arbeitsort - 2) Klassifikation der Wirtschaftszweige, Ausgabe 2008 (WZ 2008) - 3) ohne Fälle „ohne Angabe“

**5. Sozialversicherungspflichtig beschäftigte Männer am Wohnort am 30.6.2023  
nach Strukturmerkmalen und Lage des Arbeitsortes  
5.4 Stadt Jena**

Wohnort — Merkmal	Insgesamt <sup>1)</sup>	Darunter mit Arbeitsort		
		innerhalb desselben Kreises	in einem anderen Kreis Thüringens	in einem anderen Bundesland
<b>Stadt Jena - Männer</b>	23 117	16 043	4 514	2 559
darunter Auszubildende	690	503	148	39

**nach Altersgruppen**

Alter von ... bis unter ... Jahren				
unter 20	298	233	51	14
20 bis 30	4 354	3 038	802	513
30 bis 40	7 013	5 047	1 258	707
40 bis 65	10 989	7 339	2 458	1 191
65 und mehr	309	182	88	39

**nach Staatsangehörigkeit**

Deutsche Beschäftigte	20 023	13 937	3 898	2 187
Ausländische Beschäftigte	3 094	2 106	616	372
darunter aus EU-Ländern	563	375	113	75

**nach Vollzeit-/Teilzeitbeschäftigung**

Vollzeitbeschäftigte	17 966	12 234	3 664	2 067
Teilzeitbeschäftigte	5 151	3 809	850	492

**nach zusammengefassten Wirtschaftsabschnitten <sup>2) 3)</sup>**

Land- u. Forstwirtschaft, Fischerei (A)	47	.	42	.
Produzierendes Gewerbe (B-F)	7 050	.	1 675	.
Produzierendes Gewerbe ohne Baugewerbe (B-E)	5 941	4 308	1 271	362
Verarbeitendes Gewerbe (C)	5 618	4 129	1 166	323
Baugewerbe (F)	1 109	.	404	.
Dienstleistungsbereiche (G-U)	16 013	11 163	2 796	2 054
Handel, Verkehr, Gastgewerbe (G-I)	3 696	2 292	950	454
Information und Kommunikation (J)	1 536	986	176	374
Finanz- u. Versicherungsdienstleistg. (K)	225	135	36	54
Grundstücks- und Wohnungswesen (L)	315	268	22	25
Freiberufl., wissenschaftl., techn. Dienstleistg.; sonst. wirtschaftl. Dienstleistg. (M-N)	4 019	2 693	583	743
Öff. Verwaltung, Verteidigung, Sozialvers.; Erzieh. u. Unterr.; Gesundh.- u. Sozialw. (O-Q)	5 432	4 248	875	309
Kunst, Unterhaltung und Erholung; sonst. Dienstleistg.; Priv. Haushalte; Exterr. Org. (R-U)	790	541	154	95

1) einschließlich Fälle ohne Angabe zum Arbeitsort - 2) Klassifikation der Wirtschaftszweige, Ausgabe 2008 (WZ 2008) - 3) ohne Fälle „ohne Angabe“

**5. Sozialversicherungspflichtig beschäftigte Männer am Wohnort am 30.6.2023  
nach Strukturmerkmalen und Lage des Arbeitsortes  
5.5 Stadt Suhl**

Wohnort — Merkmal	Insgesamt <sup>1)</sup>	Darunter mit Arbeitsort		
		innerhalb desselben Kreises	in einem anderen Kreis Thüringens	in einem anderen Bundesland
<b>Stadt Suhl - Männer</b>	6 904	3 019	2 897	988
darunter Auszubildende	231	105	100	26

**nach Altersgruppen**

Alter von ... bis unter ... Jahren				
unter 20	162	72	84	6
20 bis 30	1 017	485	439	93
30 bis 40	1 465	665	604	196
40 bis 65	4 136	1 776	1 715	645
65 und mehr	148	68	62	18

**nach Staatsangehörigkeit**

Deutsche Beschäftigte	5 966	2 575	2 527	864
Ausländische Beschäftigte	938	444	370	124
darunter aus EU-Ländern	587	303	220	64

**nach Vollzeit-/Teilzeitbeschäftigung**

Vollzeitbeschäftigte	6 046	2 583	2 562	901
Teilzeitbeschäftigte	858	436	335	87

**nach zusammengefassten Wirtschaftsabschnitten <sup>2) 3)</sup>**

Land- u. Forstwirtschaft, Fischerei (A)	17	.	9	.
Produzierendes Gewerbe (B-F)	2 833	.	1 415	.
Produzierendes Gewerbe ohne Baugewerbe (B-E)	2 104	809	1 114	181
Verarbeitendes Gewerbe (C)	1 910	694	1 045	171
Baugewerbe (F)	729	.	301	.
Dienstleistungsbereiche (G-U)	4 054	1 936	1 473	645
Handel, Verkehr, Gastgewerbe (G-I)	1 522	679	596	247
Information und Kommunikation (J)	156	41	54	61
Finanz- u. Versicherungsdienstleistg. (K)	73	16	35	22
Grundstücks- und Wohnungswesen (L)	72	50	12	10
Freiberufl., wissenschaftl., techn. Dienstleistg.; sonst. wirtschaftl. Dienstleistg. (M-N)	1 025	465	331	229
Öff. Verwaltung, Verteidigung, Sozialvers.; Erzieh. u. Unterr.; Gesundh.- u. Sozialw. (O-Q)	1 005	613	336	56
Kunst, Unterhaltung und Erholung; sonst. Dienstleistg.; Priv. Haushalte; Exterr. Org. (R-U)	201	72	109	20

1) einschließlich Fälle ohne Angabe zum Arbeitsort - 2) Klassifikation der Wirtschaftszweige, Ausgabe 2008 (WZ 2008) - 3) ohne Fälle „ohne Angabe“

**5. Sozialversicherungspflichtig beschäftigte Männer am Wohnort am 30.6.2023  
nach Strukturmerkmalen und Lage des Arbeitsortes  
5.6 Stadt Weimar**

Wohnort — Merkmal	Insgesamt <sup>1)</sup>	Darunter mit Arbeitsort		
		innerhalb desselben Kreises	in einem anderen Kreis Thüringens	in einem anderen Bundesland
<b>Stadt Weimar - Männer</b>	12 647	5 417	5 539	1 690
darunter Auszubildende	462	249	187	26

**nach Altersgruppen**

Alter von ... bis unter ... Jahren				
unter 20	266	146	102	18
20 bis 30	2 044	905	871	268
30 bis 40	3 289	1 355	1 527	407
40 bis 65	6 856	2 894	3 078	884
65 und mehr	203	87	90	26

**nach Staatsangehörigkeit**

Deutsche Beschäftigte	11 020	4 739	4 898	1 382
Ausländische Beschäftigte	1 627	678	641	308
darunter aus EU-Ländern	402	151	188	63

**nach Vollzeit-/Teilzeitbeschäftigung**

Vollzeitbeschäftigte	9 943	3 997	4 572	1 373
Teilzeitbeschäftigte	2 704	1 420	967	317

**nach zusammengefassten Wirtschaftsabschnitten <sup>2) 3)</sup>**

Land- u. Forstwirtschaft, Fischerei (A)	54	8	35	11
Produzierendes Gewerbe (B-F)	3 211	1 095	1 730	386
Produzierendes Gewerbe ohne Baugewerbe (B-E)	2 145	735	1 174	236
Verarbeitendes Gewerbe (C)	1 896	594	1 082	220
Baugewerbe (F)	1 066	360	556	150
Dienstleistungsbereiche (G-U)	9 379	4 314	3 772	1 293
Handel, Verkehr, Gastgewerbe (G-I)	3 101	1 319	1 400	382
Information und Kommunikation (J)	593	125	280	188
Finanz- u. Versicherungsdienstleistg. (K)	149	45	72	32
Grundstücks- und Wohnungswesen (L)	120	51	51	18
Freiberufl., wissenschaftl., techn. Dienstleistg.; sonst. wirtschaftl. Dienstleistg. (M-N)	2 327	1 066	814	447
Öff. Verwaltung, Verteidigung, Sozialvers.; Erzieh. u. Unterr.; Gesundh.- u. Sozialw. (O-Q)	2 378	1 262	962	154
Kunst, Unterhaltung und Erholung; sonst. Dienstleistg.; Priv. Haushalte; Exterr. Org. (R-U)	711	446	193	72

1) einschließlich Fälle ohne Angabe zum Arbeitsort - 2) Klassifikation der Wirtschaftszweige, Ausgabe 2008 (WZ 2008) - 3) ohne Fälle „ohne Angabe“

**5. Sozialversicherungspflichtig beschäftigte Männer am Wohnort am 30.6.2023  
nach Strukturmerkmalen und Lage des Arbeitsortes  
5.7 Landkreis Eichsfeld**

Wohnort — Merkmal	Insgesamt <sup>1)</sup>	Darunter mit Arbeitsort		
		innerhalb desselben Kreises	in einem anderen Kreis Thüringens	in einem anderen Bundesland
<b>Landkreis Eichsfeld - Männer</b>	23 162	13 931	2 177	7 054
darunter Auszubildende	978	638	116	224
<b>nach Altersgruppen</b>				
Alter von ... bis unter ... Jahren				
unter 20	658	460	65	133
20 bis 30	2 898	1 874	300	724
30 bis 40	5 227	3 174	452	1 601
40 bis 65	13 077	7 663	1 089	4 325
65 und mehr	308	215	37	56
<b>nach Staatsangehörigkeit</b>				
Deutsche Beschäftigte	21 690	12 825	2 100	6 765
Ausländische Beschäftigte	1 472	1 106	77	289
darunter aus EU-Ländern	914	715	32	167
<b>nach Vollzeit-/Teilzeitbeschäftigung</b>				
Vollzeitbeschäftigte	21 363	12 765	1 983	6 615
Teilzeitbeschäftigte	1 799	1 166	194	439
<b>nach zusammengefassten Wirtschaftsabschnitten <sup>2) 3)</sup></b>				
Land- u. Forstwirtschaft, Fischerei (A)	477	388	34	55
Produzierendes Gewerbe (B-F)	12 586	8 281	940	3 365
Produzierendes Gewerbe ohne Baugewerbe (B-E)	8 542	5 712	669	2 161
Verarbeitendes Gewerbe (C)	8 000	5 433	569	1 998
Baugewerbe (F)	4 044	2 569	271	1 204
Dienstleistungsbereiche (G-U)	10 095	5 258	1 203	3 634
Handel, Verkehr, Gastgewerbe (G-I)	4 076	2 122	484	1 470
Information und Kommunikation (J)	271	47	39	185
Finanz- u. Versicherungsdienstleistg. (K)	219	95	25	99
Grundstücks- und Wohnungswesen (L)	149	94	7	48
Freiberufl., wissenschaftl., techn. Dienst- leistg.; sonst. wirtschaftl. Dienstleistg. (M-N)	2 115	830	249	1 036
Öff. Verwaltung, Verteidigung, Sozialvers.;				
Erzieh. u. Unterr.; Gesundh.- u. Sozialw. (O-Q)	2 947	1 885	343	719
Kunst, Unterhaltung und Erholung; sonst. Dienstleistg.; Priv. Haushalte; Exterr. Org. (R-U)	318	185	56	77

1) einschließlich Fälle ohne Angabe zum Arbeitsort - 2) Klassifikation der Wirtschaftszweige, Ausgabe 2008 (WZ 2008) - 3) ohne Fälle „ohne Angabe“

**5. Sozialversicherungspflichtig beschäftigte Männer am Wohnort am 30.6.2023  
nach Strukturmerkmalen und Lage des Arbeitsortes  
5.8 Landkreis Nordhausen**

Wohnort — Merkmal	Insgesamt <sup>1)</sup>	Darunter mit Arbeitsort		
		innerhalb desselben Kreises	in einem anderen Kreis Thüringens	in einem anderen Bundesland
<b>Landkreis Nordhausen - Männer</b>	16 897	11 218	2 199	3 480
darunter Auszubildende	633	495	61	77

**nach Altersgruppen**

Alter von ... bis unter ... Jahren				
unter 20	496	396	50	50
20 bis 30	2 280	1 611	298	371
30 bis 40	3 899	2 660	500	739
40 bis 65	9 941	6 326	1 357	2 258
65 und mehr	239	155	29	55

**nach Staatsangehörigkeit**

Deutsche Beschäftigte	15 665	10 389	2 088	3 188
Ausländische Beschäftigte	1 232	829	111	292
darunter aus EU-Ländern	432	276	37	119

**nach Vollzeit-/Teilzeitbeschäftigung**

Vollzeitbeschäftigte	15 032	9 823	2 036	3 173
Teilzeitbeschäftigte	1 865	1 395	163	307

**nach zusammengefassten Wirtschaftsabschnitten <sup>2) 3)</sup>**

Land- u. Forstwirtschaft, Fischerei (A)	293	264	5	24
Produzierendes Gewerbe (B-F)	8 028	5 289	1 089	1 650
Produzierendes Gewerbe ohne Baugewerbe (B-E)	5 990	3 981	856	1 153
Verarbeitendes Gewerbe (C)	5 167	3 407	698	1 062
Baugewerbe (F)	2 038	1 308	233	497
Dienstleistungsbereiche (G-U)	8 573	5 662	1 105	1 806
Handel, Verkehr, Gastgewerbe (G-I)	3 426	2 145	406	875
Information und Kommunikation (J)	191	68	32	91
Finanz- u. Versicherungsdienstleistg. (K)	126	76	20	30
Grundstücks- und Wohnungswesen (L)	123	94	10	19
Freiberufl., wissenschaftl., techn. Dienstleistg.; sonst. wirtschaftl. Dienstleistg. (M-N)	1 790	985	330	475
Öff. Verwaltung, Verteidigung, Sozialvers.; Erzieh. u. Unterr.; Gesundh.- u. Sozialw. (O-Q)	2 622	2 094	256	272
Kunst, Unterhaltung und Erholung; sonst. Dienstleistg.; Priv. Haushalte; Exterr. Org. (R-U)	295	200	51	44

1) einschließlich Fälle ohne Angabe zum Arbeitsort - 2) Klassifikation der Wirtschaftszweige, Ausgabe 2008 (WZ 2008) - 3) ohne Fälle „ohne Angabe“

**5. Sozialversicherungspflichtig beschäftigte Männer am Wohnort am 30.6.2023  
nach Strukturmerkmalen und Lage des Arbeitsortes  
5.9 Landkreis Wartburgkreis**

Wohnort — Merkmal	Insgesamt <sup>1)</sup>	Darunter mit Arbeitsort		
		innerhalb desselben Kreises	in einem anderen Kreis Thüringens	in einem anderen Bundesland
<b>Landkreis Wartburgkreis - Männer</b>	35 654	23 965	3 884	7 805
darunter Auszubildende	1 400	934	173	293

**nach Altersgruppen**

Alter von ... bis unter ... Jahren				
unter 20	1 060	722	146	192
20 bis 30	4 772	3 427	556	789
30 bis 40	8 085	5 463	934	1 688
40 bis 65	21 468	14 182	2 332	4 954
65 und mehr	412	276	53	83

**nach Staatsangehörigkeit**

Deutsche Beschäftigte	32 901	21 959	3 637	7 305
Ausländische Beschäftigte	2 753	2 006	247	500
darunter aus EU-Ländern	1 250	837	158	255

**nach Vollzeit-/Teilzeitbeschäftigung**

Vollzeitbeschäftigte	32 709	21 921	3 498	7 290
Teilzeitbeschäftigte	2 945	2 044	386	515

**nach zusammengefassten Wirtschaftsabschnitten <sup>2) 3)</sup>**

Land- u. Forstwirtschaft, Fischerei (A)	554	481	38	35
Produzierendes Gewerbe (B-F)	19 430	13 680	1 779	3 971
Produzierendes Gewerbe ohne Baugewerbe (B-E)	16 169	11 790	1 430	2 949
Verarbeitendes Gewerbe (C)	13 549	10 439	1 298	1 812
Baugewerbe (F)	3 261	1 890	349	1 022
Dienstleistungsbereiche (G-U)	15 670	9 804	2 067	3 799
Handel, Verkehr, Gastgewerbe (G-I)	6 488	3 790	750	1 948
Information und Kommunikation (J)	441	117	119	205
Finanz- u. Versicherungsdienstleistg. (K)	350	209	42	99
Grundstücks- und Wohnungswesen (L)	185	140	21	24
Freiberufl., wissenschaftl., techn. Dienstleistg.; sonst. wirtschaftl. Dienstleistg. (M-N)	3 905	2 369	466	1 070
Öff. Verwaltung, Verteidigung, Sozialvers.; Erzieh. u. Unterr.; Gesundh.- u. Sozialw. (O-Q)	3 703	2 796	524	383
Kunst, Unterhaltung und Erholung; sonst. Dienstleistg.; Priv. Haushalte; Exterr. Org. (R-U)	598	383	145	70

1) einschließlich Fälle ohne Angabe zum Arbeitsort - 2) Klassifikation der Wirtschaftszweige, Ausgabe 2008 (WZ 2008) - 3) ohne Fälle „ohne Angabe“



**5. Sozialversicherungspflichtig beschäftigte Männer am Wohnort am 30.6.2023  
nach Strukturmerkmalen und Lage des Arbeitsortes  
5.10 Landkreis Unstrut-Hainich-Kreis**

Wohnort — Merkmal	Insgesamt <sup>1)</sup>	Darunter mit Arbeitsort		
		innerhalb desselben Kreises	in einem anderen Kreis Thüringens	in einem anderen Bundesland
<b>Landkreis Unstrut-Hainich-Kreis - Männer</b>	20 646	12 452	5 480	2 711
darunter Auszubildende	820	574	181	65
<b>nach Altersgruppen</b>				
Alter von ... bis unter ... Jahren				
unter 20	637	459	134	44
20 bis 30	2 797	1 802	688	307
30 bis 40	4 859	2 844	1 353	662
40 bis 65	13 013	7 690	3 435	1 888
65 und mehr	255	165	42	48
<b>nach Staatsangehörigkeit</b>				
Deutsche Beschäftigte	19 356	11 569	5 274	2 511
Ausländische Beschäftigte	1 290	883	206	200
darunter aus EU-Ländern	484	325	83	75
<b>nach Vollzeit-/Teilzeitbeschäftigung</b>				
Vollzeitbeschäftigte	18 705	11 070	5 078	2 555
Teilzeitbeschäftigte	1 941	1 382	402	156
<b>nach zusammengefassten Wirtschaftsabschnitten <sup>2) 3)</sup></b>				
Land- u. Forstwirtschaft, Fischerei (A)	564	470	74	20
Produzierendes Gewerbe (B-F)	9 879	6 085	2 637	1 157
Produzierendes Gewerbe ohne Baugewerbe (B-E)	6 686	4 107	1 915	664
Verarbeitendes Gewerbe (C)	6 021	3 740	1 704	577
Baugewerbe (F)	3 193	1 978	722	493
Dienstleistungsbereiche (G-U)	10 199	5 897	2 768	1 534
Handel, Verkehr, Gastgewerbe (G-I)	4 128	2 237	1 188	703
Information und Kommunikation (J)	312	63	138	111
Finanz- u. Versicherungsdienstleistg. (K)	180	83	50	47
Grundstücks- und Wohnungswesen (L)	124	85	20	19
Freiberufl., wissenschaftl., techn. Dienst- leistg.; sonst. wirtschaftl. Dienstleistg. (M-N)	2 174	1 071	632	471
Öff. Verwaltung, Verteidigung, Sozialvers.;				
Erzieh. u. Unterr.; Gesundh.- u. Sozialw. (O-Q)	2 892	2 101	646	145
Kunst, Unterhaltung und Erholung; sonst. Dienstleistg.; Priv. Haushalte; Exterr. Org. (R-U)	389	257	94	38

1) einschließlich Fälle ohne Angabe zum Arbeitsort - 2) Klassifikation der Wirtschaftszweige, Ausgabe 2008 (WZ 2008) - 3) ohne Fälle „ohne Angabe“

**5. Sozialversicherungspflichtig beschäftigte Männer am Wohnort am 30.6.2023  
nach Strukturmerkmalen und Lage des Arbeitsortes  
5.11 Landkreis Kyffhäuserkreis**

Wohnort — Merkmal	Insgesamt <sup>1)</sup>	Darunter mit Arbeitsort		
		innerhalb desselben Kreises	in einem anderen Kreis Thüringens	in einem anderen Bundesland
<b>Landkreis Kyffhäuserkreis - Männer</b>	14 823	6 989	4 885	2 949
darunter Auszubildende	630	326	211	93
<b>nach Altersgruppen</b>				
Alter von ... bis unter ... Jahren				
unter 20	468	280	129	59
20 bis 30	1 858	940	632	286
30 bis 40	3 303	1 510	1 233	560
40 bis 65	9 049	4 184	2 866	1 999
65 und mehr	212	125	39	48
<b>nach Staatsangehörigkeit</b>				
Deutsche Beschäftigte	14 079	6 558	4 720	2 801
Ausländische Beschäftigte	744	431	165	148
darunter aus EU-Ländern	336	228	50	58
<b>nach Vollzeit-/Teilzeitbeschäftigung</b>				
Vollzeitbeschäftigte	13 402	6 126	4 534	2 742
Teilzeitbeschäftigte	1 421	863	351	207
<b>nach zusammengefassten Wirtschaftsabschnitten <sup>2) 3)</sup></b>				
Land- u. Forstwirtschaft, Fischerei (A)	451	328	79	44
Produzierendes Gewerbe (B-F)	7 193	3 719	2 254	1 220
Produzierendes Gewerbe ohne Baugewerbe (B-E)	5 100	2 688	1 747	665
Verarbeitendes Gewerbe (C)	4 500	2 345	1 606	549
Baugewerbe (F)	2 093	1 031	507	555
Dienstleistungsbereiche (G-U)	7 176	2 940	2 551	1 685
Handel, Verkehr, Gastgewerbe (G-I)	2 875	1 023	1 052	800
Information und Kommunikation (J)	173	15	89	69
Finanz- u. Versicherungsdienstleistg. (K)	141	61	54	26
Grundstücks- und Wohnungswesen (L)	108	65	28	15
Freiberufl., wissenschaftl., techn. Dienst- leistg.; sonst. wirtschaftl. Dienstleistg. (M-N)	1 748	490	723	535
Öff. Verwaltung, Verteidigung, Sozialvers.;				
Erzieh. u. Unterr.; Gesundh.- u. Sozialw. (O-Q)	1 840	1 134	497	209
Kunst, Unterhaltung und Erholung; sonst. Dienstleistg.; Priv. Haushalte; Exterr. Org. (R-U)	291	152	108	31

1) einschließlich Fälle ohne Angabe zum Arbeitsort - 2) Klassifikation der Wirtschaftszweige, Ausgabe 2008 (WZ 2008) - 3) ohne Fälle „ohne Angabe“

**5. Sozialversicherungspflichtig beschäftigte Männer am Wohnort am 30.6.2023  
nach Strukturmerkmalen und Lage des Arbeitsortes  
5.12 Landkreis Schmalkalden-Meiningen**

Wohnort — Merkmal	Insgesamt <sup>1)</sup>	Darunter mit Arbeitsort		
		innerhalb desselben Kreises	in einem anderen Kreis Thüringens	in einem anderen Bundesland
<b>Landkreis Schmalkalden-Meiningen - Männer</b>	26 608	16 039	5 463	5 106
darunter Auszubildende	1 089	738	219	132
<b>nach Altersgruppen</b>				
Alter von ... bis unter ... Jahren				
unter 20	798	545	173	80
20 bis 30	3 581	2 259	794	528
30 bis 40	6 138	3 739	1 276	1 123
40 bis 65	15 915	9 353	3 219	3 343
65 und mehr	369	228	87	54
<b>nach Staatsangehörigkeit</b>				
Deutsche Beschäftigte	24 740	14 766	5 172	4 802
Ausländische Beschäftigte	1 868	1 273	291	304
darunter aus EU-Ländern	835	594	105	136
<b>nach Vollzeit-/Teilzeitbeschäftigung</b>				
Vollzeitbeschäftigte	24 137	14 498	4 908	4 731
Teilzeitbeschäftigte	2 471	1 541	555	375
<b>nach zusammengefassten Wirtschaftsabschnitten <sup>2) 3)</sup></b>				
Land- u. Forstwirtschaft, Fischerei (A)	525	396	98	31
Produzierendes Gewerbe (B-F)	14 201	9 239	2 402	2 560
Produzierendes Gewerbe ohne Baugewerbe (B-E)	10 670	7 196	1 800	1 674
Verarbeitendes Gewerbe (C)	9 908	6 770	1 580	1 558
Baugewerbe (F)	3 531	2 043	602	886
Dienstleistungsbereiche (G-U)	11 882	6 404	2 963	2 515
Handel, Verkehr, Gastgewerbe (G-I)	4 844	2 626	1 013	1 205
Information und Kommunikation (J)	471	136	132	203
Finanz- u. Versicherungsdienstleistg. (K)	253	82	87	84
Grundstücks- und Wohnungswesen (L)	143	81	39	23
Freiberufl., wissenschaftl., techn. Dienst- leistg.; sonst. wirtschaftl. Dienstleistg. (M-N)	2 352	888	803	661
Öff. Verwaltung, Verteidigung, Sozialvers.;				
Erzieh. u. Unterr.; Gesundh.- u. Sozialw. (O-Q)	3 056	2 096	720	240
Kunst, Unterhaltung und Erholung; sonst. Dienstleistg.; Priv. Haushalte; Exterr. Org. (R-U)	763	495	169	99

1) einschließlich Fälle ohne Angabe zum Arbeitsort - 2) Klassifikation der Wirtschaftszweige, Ausgabe 2008 (WZ 2008) - 3) ohne Fälle „ohne Angabe“

**5. Sozialversicherungspflichtig beschäftigte Männer am Wohnort am 30.6.2023  
nach Strukturmerkmalen und Lage des Arbeitsortes  
5.13 Landkreis Gotha**

Wohnort — Merkmal	Insgesamt <sup>1)</sup>	Darunter mit Arbeitsort		
		innerhalb desselben Kreises	in einem anderen Kreis Thüringens	in einem anderen Bundesland
<b>Landkreis Gotha - Männer</b>	30 264	18 808	8 040	3 416
darunter Auszubildende	1 139	812	260	67

**nach Altersgruppen**

Alter von ... bis unter ... Jahren				
unter 20	855	639	175	41
20 bis 30	4 472	2 953	1 071	448
30 bis 40	6 859	4 323	1 793	743
40 bis 65	17 739	10 783	4 846	2 110
65 und mehr	409	242	120	47

**nach Staatsangehörigkeit**

Deutsche Beschäftigte	26 241	16 140	7 256	2 845
Ausländische Beschäftigte	4 023	2 668	784	571
darunter aus EU-Ländern	2 707	1 808	435	464

**nach Vollzeit-/Teilzeitbeschäftigung**

Vollzeitbeschäftigte	27 719	17 152	7 377	3 190
Teilzeitbeschäftigte	2 545	1 656	663	226

**nach zusammengefassten Wirtschaftsabschnitten <sup>2) 3)</sup>**

Land- u. Forstwirtschaft, Fischerei (A)	486	381	81	24
Produzierendes Gewerbe (B-F)	14 660	9 925	3 299	1 436
Produzierendes Gewerbe ohne Baugewerbe (B-E)	11 852	8 271	2 574	1 007
Verarbeitendes Gewerbe (C)	11 059	7 786	2 322	951
Baugewerbe (F)	2 808	1 654	725	429
Dienstleistungsbereiche (G-U)	15 118	8 502	4 660	1 956
Handel, Verkehr, Gastgewerbe (G-I)	6 702	4 126	1 739	837
Information und Kommunikation (J)	555	95	313	147
Finanz- u. Versicherungsdienstleistg. (K)	254	68	115	71
Grundstücks- und Wohnungswesen (L)	188	125	51	12
Freiberufl., wissenschaftl., techn. Dienst- leistg.; sonst. wirtschaftl. Dienstleistg. (M-N)	4 094	1 914	1 462	718
Öff. Verwaltung, Verteidigung, Sozialvers.;				
Erzieh. u. Unterr.; Gesundh.- u. Sozialw. (O-Q)	2 897	1 978	803	116
Kunst, Unterhaltung und Erholung; sonst. Dienstleistg.; Priv. Haushalte; Exterr. Org. (R-U)	428	196	177	55

1) einschließlich Fälle ohne Angabe zum Arbeitsort - 2) Klassifikation der Wirtschaftszweige, Ausgabe 2008 (WZ 2008) - 3) ohne Fälle „ohne Angabe“

**5. Sozialversicherungspflichtig beschäftigte Männer am Wohnort am 30.6.2023  
nach Strukturmerkmalen und Lage des Arbeitsortes  
5.14 Landkreis Sömmerda**

Wohnort — Merkmal	Insgesamt <sup>1)</sup>	Darunter mit Arbeitsort		
		innerhalb desselben Kreises	in einem anderen Kreis Thüringens	in einem anderen Bundesland
<b>Landkreis Sömmerda - Männer</b>	14 492	7 302	5 583	1 607
darunter Auszubildende	551	270	253	28

**nach Altersgruppen**

Alter von ... bis unter ... Jahren	Insgesamt	innerhalb desselben Kreises	in einem anderen Kreis Thüringens	in einem anderen Bundesland
unter 20	439	238	174	27
20 bis 30	1 762	981	633	148
30 bis 40	3 060	1 621	1 156	283
40 bis 65	8 970	4 432	3 432	1 106
65 und mehr	165	86	63	16

**nach Staatsangehörigkeit**

Kategorie	Insgesamt	innerhalb desselben Kreises	in einem anderen Kreis Thüringens	in einem anderen Bundesland
Deutsche Beschäftigte	13 618	6 815	5 334	1 469
Ausländische Beschäftigte	874	487	249	138
darunter aus EU-Ländern	543	323	134	86

**nach Vollzeit-/Teilzeitbeschäftigung**

Kategorie	Insgesamt	innerhalb desselben Kreises	in einem anderen Kreis Thüringens	in einem anderen Bundesland
Vollzeitbeschäftigte	13 279	6 663	5 115	1 501
Teilzeitbeschäftigte	1 213	639	468	106

**nach zusammengefassten Wirtschaftsabschnitten <sup>2) 3)</sup>**

Wirtschaftsabschnitt	Insgesamt	innerhalb desselben Kreises	in einem anderen Kreis Thüringens	in einem anderen Bundesland
Land- u. Forstwirtschaft, Fischerei (A)	552	422	110	20
Produzierendes Gewerbe (B-F)	6 397	3 737	2 016	644
Produzierendes Gewerbe ohne Baugewerbe (B-E)	4 393	2 845	1 237	311
Verarbeitendes Gewerbe (C)	3 971	2 697	997	277
Baugewerbe (F)	2 004	892	779	333
Dienstleistungsbereiche (G-U)	7 542	3 142	3 457	943
Handel, Verkehr, Gastgewerbe (G-I)	3 297	1 361	1 539	397
Information und Kommunikation (J)	358	78	201	79
Finanz- u. Versicherungsdienstleistg. (K)	133	21	83	29
Grundstücks- und Wohnungswesen (L)	99	31	51	17
Freiberufl., wissenschaftl., techn. Dienst- leistg.; sonst. wirtschaftl. Dienstleistg. (M-N)	1 654	544	794	316
Öff. Verwaltung, Verteidigung, Sozialvers.;				
Erzieh. u. Unterr.; Gesundh.- u. Sozialw. (O-Q)	1 579	847	656	76
Kunst, Unterhaltung und Erholung; sonst. Dienstleistg.; Priv. Haushalte; Exterr. Org. (R-U)	422	260	133	29

1) einschließlich Fälle ohne Angabe zum Arbeitsort - 2) Klassifikation der Wirtschaftszweige, Ausgabe 2008 (WZ 2008) - 3) ohne Fälle „ohne Angabe“

**5. Sozialversicherungspflichtig beschäftigte Männer am Wohnort am 30.6.2023  
nach Strukturmerkmalen und Lage des Arbeitsortes  
5.15 Landkreis Hildburghausen**

Wohnort — Merkmal	Insgesamt <sup>1)</sup>	Darunter mit Arbeitsort		
		innerhalb desselben Kreises	in einem anderen Kreis Thüringens	in einem anderen Bundesland
<b>Landkreis Hildburghausen - Männer</b>	14 081	7 280	2 321	4 477
darunter Auszubildende	570	319	108	143
<b>nach Altersgruppen</b>				
Alter von ... bis unter ... Jahren				
unter 20	466	276	82	108
20 bis 30	1 690	957	314	419
30 bis 40	3 300	1 759	515	1 026
40 bis 65	8 518	4 249	1 397	2 872
65 und mehr	183	100	41	42
<b>nach Staatsangehörigkeit</b>				
Deutsche Beschäftigte	13 167	6 653	2 202	4 309
Ausländische Beschäftigte	913	627	119	167
darunter aus EU-Ländern	541	372	70	99
<b>nach Vollzeit-/Teilzeitbeschäftigung</b>				
Vollzeitbeschäftigte	12 821	6 608	2 090	4 121
Teilzeitbeschäftigte	1 260	672	231	356
<b>nach zusammengefassten Wirtschaftsabschnitten <sup>2) 3)</sup></b>				
Land- u. Forstwirtschaft, Fischerei (A)	395	330	41	24
Produzierendes Gewerbe (B-F)	7 658	4 261	1 000	2 397
Produzierendes Gewerbe ohne Baugewerbe (B-E)	5 763	3 211	767	1 785
Verarbeitendes Gewerbe (C)	5 438	3 062	659	1 717
Baugewerbe (F)	1 895	1 050	233	612
Dienstleistungsbereiche (G-U)	6 025	2 689	1 280	2 056
Handel, Verkehr, Gastgewerbe (G-I)	2 576	956	475	1 145
Information und Kommunikation (J)	128	13	43	72
Finanz- u. Versicherungsdienstleistg. (K)	226	47	29	150
Grundstücks- und Wohnungswesen (L)	57	43	8	6
Freiberufl., wissenschaftl., techn. Dienst- leistg.; sonst. wirtschaftl. Dienstleistg. (M-N)	1 298	523	329	446
Öff. Verwaltung, Verteidigung, Sozialvers.;				
Erzieh. u. Unterr.; Gesundh.- u. Sozialw. (O-Q)	1 572	1 020	346	206
Kunst, Unterhaltung und Erholung; sonst. Dienstleistg.; Priv. Haushalte; Exterr. Org. (R-U)	168	87	50	31

1) einschließlich Fälle ohne Angabe zum Arbeitsort - 2) Klassifikation der Wirtschaftszweige, Ausgabe 2008 (WZ 2008) - 3) ohne Fälle „ohne Angabe“

**5. Sozialversicherungspflichtig beschäftigte Männer am Wohnort am 30.6.2023  
nach Strukturmerkmalen und Lage des Arbeitsortes  
5.16 Landkreis Ilm-Kreis**

Wohnort — Merkmal	Insgesamt <sup>1)</sup>	Darunter mit Arbeitsort		
		innerhalb desselben Kreises	in einem anderen Kreis Thüringens	in einem anderen Bundesland
<b>Landkreis Ilm-Kreis - Männer</b>	23 133	14 667	5 761	2 704
darunter Auszubildende	717	502	169	46
<b>nach Altersgruppen</b>				
Alter von ... bis unter ... Jahren				
unter 20	481	355	99	27
20 bis 30	3 379	2 152	810	417
30 bis 40	5 632	3 663	1 393	576
40 bis 65	13 137	8 149	3 453	1 535
65 und mehr	329	189	100	40
<b>nach Staatsangehörigkeit</b>				
Deutsche Beschäftigte	20 404	13 073	5 176	2 154
Ausländische Beschäftigte	2 729	1 594	585	550
darunter aus EU-Ländern	988	511	219	258
<b>nach Vollzeit-/Teilzeitbeschäftigung</b>				
Vollzeitbeschäftigte	20 368	12 910	5 019	2 438
Teilzeitbeschäftigte	2 765	1 757	742	266
<b>nach zusammengefassten Wirtschaftsabschnitten <sup>2) 3)</sup></b>				
Land- u. Forstwirtschaft, Fischerei (A)	315	215	83	17
Produzierendes Gewerbe (B-F)	10 540	7 648	1 881	1 011
Produzierendes Gewerbe ohne Baugewerbe (B-E)	8 386	6 336	1 412	638
Verarbeitendes Gewerbe (C)	7 715	5 930	1 197	588
Baugewerbe (F)	2 154	1 312	469	373
Dienstleistungsbereiche (G-U)	12 275	6 804	3 795	1 676
Handel, Verkehr, Gastgewerbe (G-I)	4 440	2 343	1 484	613
Information und Kommunikation (J)	1 121	549	319	253
Finanz- u. Versicherungsdienstleistg. (K)	218	63	95	60
Grundstücks- und Wohnungswesen (L)	151	96	42	13
Freiberufl., wissenschaftl., techn. Dienst- leistg.; sonst. wirtschaftl. Dienstleistg. (M-N)	3 068	1 493	979	596
Öff. Verwaltung, Verteidigung, Sozialvers.; Erzieh. u. Unterr.; Gesundh.- u. Sozialw. (O-Q)	2 873	2 077	687	109
Kunst, Unterhaltung und Erholung; sonst. Dienstleistg.; Priv. Haushalte; Exterr. Org. (R-U)	404	183	189	32

1) einschließlich Fälle ohne Angabe zum Arbeitsort - 2) Klassifikation der Wirtschaftszweige, Ausgabe 2008 (WZ 2008) - 3) ohne Fälle „ohne Angabe“

**5. Sozialversicherungspflichtig beschäftigte Männer am Wohnort am 30.6.2023  
nach Strukturmerkmalen und Lage des Arbeitsortes  
5.17 Landkreis Weimarer Land**

Wohnort — Merkmal	Insgesamt <sup>1)</sup>	Darunter mit Arbeitsort		
		innerhalb desselben Kreises	in einem anderen Kreis Thüringens	in einem anderen Bundesland
<b>Landkreis Weimarer Land - Männer</b>	17 708	7 647	8 101	1 960
darunter Auszubildende	757	394	334	29
<b>nach Altersgruppen</b>				
Alter von ... bis unter ... Jahren				
unter 20	540	277	245	18
20 bis 30	2 146	1 041	909	196
30 bis 40	4 020	1 726	1 923	371
40 bis 65	10 788	4 510	4 916	1 362
65 und mehr	279	130	122	27
<b>nach Staatsangehörigkeit</b>				
Deutsche Beschäftigte	16 394	6 847	7 762	1 785
Ausländische Beschäftigte	1 314	800	339	175
darunter aus EU-Ländern	695	406	181	108
<b>nach Vollzeit-/Teilzeitbeschäftigung</b>				
Vollzeitbeschäftigte	15 576	6 553	7 222	1 801
Teilzeitbeschäftigte	2 132	1 094	879	159
<b>nach zusammengefassten Wirtschaftsabschnitten <sup>2) 3)</sup></b>				
Land- u. Forstwirtschaft, Fischerei (A)	439	332	80	27
Produzierendes Gewerbe (B-F)	7 529	3 809	2 999	721
Produzierendes Gewerbe ohne Baugewerbe (B-E)	5 157	2 564	2 192	401
Verarbeitendes Gewerbe (C)	4 631	2 393	1 878	360
Baugewerbe (F)	2 372	1 245	807	320
Dienstleistungsbereiche (G-U)	9 740	3 506	5 022	1 212
Handel, Verkehr, Gastgewerbe (G-I)	3 908	1 530	1 848	530
Information und Kommunikation (J)	451	27	318	106
Finanz- u. Versicherungsdienstleistg. (K)	148	20	94	34
Grundstücks- und Wohnungswesen (L)	156	48	91	17
Freiberufl., wissenschaftl., techn. Dienst- leistg.; sonst. wirtschaftl. Dienstleistg. (M-N)	2 204	595	1 226	383
Öff. Verwaltung, Verteidigung, Sozialvers.;				
Erzieh. u. Unterr.; Gesundh.- u. Sozialw. (O-Q)	2 422	1 148	1 174	100
Kunst, Unterhaltung und Erholung; sonst. Dienstleistg.; Priv. Haushalte; Exterr. Org. (R-U)	451	138	271	42

1) einschließlich Fälle ohne Angabe zum Arbeitsort - 2) Klassifikation der Wirtschaftszweige, Ausgabe 2008 (WZ 2008) - 3) ohne Fälle „ohne Angabe“



**5. Sozialversicherungspflichtig beschäftigte Männer am Wohnort am 30.6.2023  
nach Strukturmerkmalen und Lage des Arbeitsortes  
5.18 Landkreis Sonneberg**

Wohnort — Merkmal	Insgesamt <sup>1)</sup>	Darunter mit Arbeitsort		
		innerhalb desselben Kreises	in einem anderen Kreis Thüringens	in einem anderen Bundesland
<b>Landkreis Sonneberg - Männer</b>	12 450	6 982	948	4 520
darunter Auszubildende	472	281	28	163
<b>nach Altersgruppen</b>				
Alter von ... bis unter ... Jahren				
unter 20	412	263	28	121
20 bis 30	1 682	1 048	104	530
30 bis 40	2 695	1 614	190	891
40 bis 65	7 527	4 070	586	2 871
65 und mehr	122	66	23	33
<b>nach Staatsangehörigkeit</b>				
Deutsche Beschäftigte	10 974	5 990	908	4 076
Ausländische Beschäftigte	1 476	992	40	444
darunter aus EU-Ländern	1 045	708	32	305
<b>nach Vollzeit-/Teilzeitbeschäftigung</b>				
Vollzeitbeschäftigte	11 556	6 472	811	4 273
Teilzeitbeschäftigte	894	510	137	247
<b>nach zusammengefassten Wirtschaftsabschnitten <sup>2) 3)</sup></b>				
Land- u. Forstwirtschaft, Fischerei (A)	114	76	21	17
Produzierendes Gewerbe (B-F)	7 339	4 384	384	2 571
Produzierendes Gewerbe ohne Baugewerbe (B-E)	6 095	3 603	291	2 201
Verarbeitendes Gewerbe (C)	5 760	3 395	255	2 110
Baugewerbe (F)	1 244	781	93	370
Dienstleistungsbereiche (G-U)	4 997	2 522	543	1 932
Handel, Verkehr, Gastgewerbe (G-I)	1 867	851	157	859
Information und Kommunikation (J)	140	.	.	84
Finanz- u. Versicherungsdienstleistg. (K)	197	.	.	151
Grundstücks- und Wohnungswesen (L)	38	24	3	11
Freiberufl., wissenschaftl., techn. Dienstleistg.; sonst. wirtschaftl. Dienstleistg. (M-N)	1 393	664	152	577
Öff. Verwaltung, Verteidigung, Sozialvers.; Erzieh. u. Unterr.; Gesundh.- u. Sozialw. (O-Q)	1 174	816	159	199
Kunst, Unterhaltung und Erholung; sonst. Dienstleistg.; Priv. Haushalte; Exterr. Org. (R-U)	188	95	42	51

1) einschließlich Fälle ohne Angabe zum Arbeitsort - 2) Klassifikation der Wirtschaftszweige, Ausgabe 2008 (WZ 2008) - 3) ohne Fälle „ohne Angabe“

**5. Sozialversicherungspflichtig beschäftigte Männer am Wohnort am 30.6.2023  
nach Strukturmerkmalen und Lage des Arbeitsortes  
5.19 Landkreis Saalfeld-Rudolstadt**

Wohnort — Merkmal	Insgesamt <sup>1)</sup>	Darunter mit Arbeitsort		
		innerhalb desselben Kreises	in einem anderen Kreis Thüringens	in einem anderen Bundesland
<b>Landkreis Saalfeld-Rudolstadt - Männer</b>	21 212	13 731	4 909	2 572
darunter Auszubildende	809	579	183	47
<b>nach Altersgruppen</b>				
Alter von ... bis unter ... Jahren				
unter 20	595	424	136	35
20 bis 30	2 618	1 764	600	254
30 bis 40	4 833	3 225	1 122	486
40 bis 65	13 099	8 210	3 065	1 823
65 und mehr	313	214	63	36
<b>nach Staatsangehörigkeit</b>				
Deutsche Beschäftigte	20 175	13 106	4 670	2 399
Ausländische Beschäftigte	1 037	625	239	173
darunter aus EU-Ländern	384	226	83	75
<b>nach Vollzeit-/Teilzeitbeschäftigung</b>				
Vollzeitbeschäftigte	19 025	12 088	4 512	2 425
Teilzeitbeschäftigte	2 187	1 643	397	147
<b>nach zusammengefassten Wirtschaftsabschnitten <sup>2) 3)</sup></b>				
Land- u. Forstwirtschaft, Fischerei (A)	412	.	90	.
Produzierendes Gewerbe (B-F)	11 385	.	2 558	.
Produzierendes Gewerbe ohne Baugewerbe (B-E)	8 699	5 761	2 038	900
Verarbeitendes Gewerbe (C)	7 914	5 201	1 872	841
Baugewerbe (F)	2 686	.	520	.
Dienstleistungsbereiche (G-U)	9 414	5 928	2 261	1 225
Handel, Verkehr, Gastgewerbe (G-I)	3 645	2 256	809	580
Information und Kommunikation (J)	357	95	146	116
Finanz- u. Versicherungsdienstleistg. (K)	184	102	43	39
Grundstücks- und Wohnungswesen (L)	118	90	14	14
Freiberufl., wissenschaftl., techn. Dienst- leistg.; sonst. wirtschaftl. Dienstleistg. (M-N)	1 855	939	576	340
Öff. Verwaltung, Verteidigung, Sozialvers.;				
Erzieh. u. Unterr.; Gesundh.- u. Sozialw. (O-Q)	2 859	2 180	587	92
Kunst, Unterhaltung und Erholung; sonst. Dienstleistg.; Priv. Haushalte; Exterr. Org. (R-U)	396	266	86	44

1) einschließlich Fälle ohne Angabe zum Arbeitsort - 2) Klassifikation der Wirtschaftszweige, Ausgabe 2008 (WZ 2008) - 3) ohne Fälle „ohne Angabe“

**5. Sozialversicherungspflichtig beschäftigte Männer am Wohnort am 30.6.2023  
nach Strukturmerkmalen und Lage des Arbeitsortes  
5.20 Landkreis Saale-Holzland-Kreis**

Wohnort — Merkmal	Insgesamt <sup>1)</sup>	Darunter mit Arbeitsort		
		innerhalb desselben Kreises	in einem anderen Kreis Thüringens	in einem anderen Bundesland
<b>Landkreis Saale-Holzland-Kreis - Männer</b>	17 818	7 657	7 667	2 494
darunter Auszubildende	674	322	316	36
<b>nach Altersgruppen</b>				
Alter von ... bis unter ... Jahren				
unter 20	495	239	231	25
20 bis 30	2 089	949	930	210
30 bis 40	3 905	1 627	1 792	486
40 bis 65	10 923	4 822	4 443	1 658
65 und mehr	275	118	105	52
<b>nach Staatsangehörigkeit</b>				
Deutsche Beschäftigte	16 631	7 059	7 406	2 166
Ausländische Beschäftigte	1 187	598	261	328
darunter aus EU-Ländern	831	419	142	270
<b>nach Vollzeit-/Teilzeitbeschäftigung</b>				
Vollzeitbeschäftigte	15 887	6 806	6 816	2 265
Teilzeitbeschäftigte	1 931	851	851	229
<b>nach zusammengefassten Wirtschaftsabschnitten <sup>2) 3)</sup></b>				
Land- u. Forstwirtschaft, Fischerei (A)	566	502	37	27
Produzierendes Gewerbe (B-F)	8 102	3 860	3 291	951
Produzierendes Gewerbe ohne Baugewerbe (B-E)	5 767	2 672	2 503	592
Verarbeitendes Gewerbe (C)	5 319	2 499	2 299	521
Baugewerbe (F)	2 335	1 188	788	359
Dienstleistungsbereiche (G-U)	9 150	3 295	4 339	1 516
Handel, Verkehr, Gastgewerbe (G-I)	3 808	1 623	1 420	765
Information und Kommunikation (J)	393	32	264	97
Finanz- u. Versicherungsdienstleistg. (K)	166	35	90	41
Grundstücks- und Wohnungswesen (L)	230	78	131	21
Freiberufl., wissenschaftl., techn. Dienst- leistg.; sonst. wirtschaftl. Dienstleistg. (M-N)	1 770	416	922	432
Öff. Verwaltung, Verteidigung, Sozialvers.;				
Erzieh. u. Unterr.; Gesundh.- u. Sozialw. (O-Q)	2 436	999	1 329	108
Kunst, Unterhaltung und Erholung; sonst. Dienstleistg.; Priv. Haushalte; Exterr. Org. (R-U)	347	112	183	52

1) einschließlich Fälle ohne Angabe zum Arbeitsort - 2) Klassifikation der Wirtschaftszweige, Ausgabe 2008 (WZ 2008) - 3) ohne Fälle „ohne Angabe“

**5. Sozialversicherungspflichtig beschäftigte Männer am Wohnort am 30.6.2023  
nach Strukturmerkmalen und Lage des Arbeitsortes  
5.21 Landkreis Saale-Orla-Kreis**

Wohnort — Merkmal	Insgesamt <sup>1)</sup>	Darunter mit Arbeitsort		
		innerhalb desselben Kreises	in einem anderen Kreis Thüringens	in einem anderen Bundesland
<b>Landkreis Saale-Orla-Kreis - Männer</b>	17 370	10 824	3 301	3 245
darunter Auszubildende	694	443	166	85
<b>nach Altersgruppen</b>				
Alter von ... bis unter ... Jahren				
unter 20	535	346	112	77
20 bis 30	2 218	1 405	470	343
30 bis 40	3 865	2 416	745	704
40 bis 65	10 730	6 796	1 869	2 065
65 und mehr	227	141	38	48
<b>nach Staatsangehörigkeit</b>				
Deutsche Beschäftigte	16 124	10 092	3 145	2 887
Ausländische Beschäftigte	1 246	732	156	358
darunter aus EU-Ländern	730	378	80	272
<b>nach Vollzeit-/Teilzeitbeschäftigung</b>				
Vollzeitbeschäftigte	15 767	9 728	3 008	3 031
Teilzeitbeschäftigte	1 603	1 096	293	214
<b>nach zusammengefassten Wirtschaftsabschnitten <sup>2) 3)</sup></b>				
Land- u. Forstwirtschaft, Fischerei (A)	729	619	62	48
Produzierendes Gewerbe (B-F)	9 432	6 591	1 451	1 390
Produzierendes Gewerbe ohne Baugewerbe (B-E)	7 196	5 138	1 080	978
Verarbeitendes Gewerbe (C)	6 725	4 899	937	889
Baugewerbe (F)	2 236	1 453	371	412
Dienstleistungsbereiche (G-U)	7 204	3 611	1 786	1 807
Handel, Verkehr, Gastgewerbe (G-I)	3 297	1 545	722	1 030
Information und Kommunikation (J)	254	.	.	94
Finanz- u. Versicherungsdienstleistg. (K)	137	.	.	45
Grundstücks- und Wohnungswesen (L)	98	53	27	18
Freiberufl., wissenschaftl., techn. Dienst- leistg.; sonst. wirtschaftl. Dienstleistg. (M-N)	1 226	415	395	416
Öff. Verwaltung, Verteidigung, Sozialvers.;				
Erzieh. u. Unterr.; Gesundh.- u. Sozialw. (O-Q)	1 941	1 330	444	167
Kunst, Unterhaltung und Erholung; sonst. Dienstleistg.; Priv. Haushalte; Exterr. Org. (R-U)	251	155	59	37

1) einschließlich Fälle ohne Angabe zum Arbeitsort - 2) Klassifikation der Wirtschaftszweige, Ausgabe 2008 (WZ 2008) - 3) ohne Fälle „ohne Angabe“

**5. Sozialversicherungspflichtig beschäftigte Männer am Wohnort am 30.6.2023  
nach Strukturmerkmalen und Lage des Arbeitsortes  
5.22 Landkreis Greiz**

Wohnort — Merkmal	Insgesamt <sup>1)</sup>	Darunter mit Arbeitsort		
		innerhalb desselben Kreises	in einem anderen Kreis Thüringens	in einem anderen Bundesland
<b>Landkreis Greiz - Männer</b>	19 109	9 265	5 586	4 257
darunter Auszubildende	819	462	259	98

**nach Altersgruppen**

Alter von ... bis unter ... Jahren				
unter 20	596	325	193	78
20 bis 30	2 250	1 172	675	403
30 bis 40	4 010	1 935	1 215	860
40 bis 65	12 110	5 753	3 506	2 850
65 und mehr	280	157	62	61

**nach Staatsangehörigkeit**

Deutsche Beschäftigte	18 095	8 751	5 396	3 947
Ausländische Beschäftigte	1 014	514	190	310
darunter aus EU-Ländern	613	328	87	198

**nach Vollzeit-/Teilzeitbeschäftigung**

Vollzeitbeschäftigte	17 078	8 192	4 989	3 896
Teilzeitbeschäftigte	2 031	1 073	597	361

**nach zusammengefassten Wirtschaftsabschnitten <sup>2) 3)</sup>**

Land- u. Forstwirtschaft, Fischerei (A)	544	406	75	63
Produzierendes Gewerbe (B-F)	9 460	5 236	2 342	1 882
Produzierendes Gewerbe ohne Baugewerbe (B-E)	6 717	3 735	1 724	1 258
Verarbeitendes Gewerbe (C)	6 119	3 467	1 491	1 161
Baugewerbe (F)	2 743	1 501	618	624
Dienstleistungsbereiche (G-U)	9 102	3 623	3 167	2 312
Handel, Verkehr, Gastgewerbe (G-I)	3 950	1 582	1 312	1 056
Information und Kommunikation (J)	389	79	136	174
Finanz- u. Versicherungsdienstleistg. (K)	159	18	79	62
Grundstücks- und Wohnungswesen (L)	190	81	72	37
Freiberufl., wissenschaftl., techn. Dienstleistg.; sonst. wirtschaftl. Dienstleistg. (M-N)	1 708	436	629	643
Öff. Verwaltung, Verteidigung, Sozialvers.; Erzieh. u. Unterr.; Gesundh.- u. Sozialw. (O-Q)	2 427	1 329	843	255
Kunst, Unterhaltung und Erholung; sonst. Dienstleistg.; Priv. Haushalte; Exterr. Org. (R-U)	279	98	96	85

1) einschließlich Fälle ohne Angabe zum Arbeitsort - 2) Klassifikation der Wirtschaftszweige, Ausgabe 2008 (WZ 2008) - 3) ohne Fälle „ohne Angabe“

**5. Sozialversicherungspflichtig beschäftigte Männer am Wohnort am 30.6.2023  
nach Strukturmerkmalen und Lage des Arbeitsortes  
5.23 Landkreis Altenburger Land**

Wohnort — Merkmal	Insgesamt <sup>1)</sup>	Darunter mit Arbeitsort		
		innerhalb desselben Kreises	in einem anderen Kreis Thüringens	in einem anderen Bundesland
<b>Landkreis Altenburger Land - Männer</b>	17 900	9 856	1 659	6 384
darunter Auszubildende	705	479	74	152

**nach Altersgruppen**

Alter von ... bis unter ... Jahren	Insgesamt	innerhalb desselben Kreises	in einem anderen Kreis Thüringens	in einem anderen Bundesland
unter 20	510	361	55	94
20 bis 30	2 181	1 327	225	629
30 bis 40	3 891	2 218	367	1 306
40 bis 65	11 159	5 926	1 005	4 228
65 und mehr	206	120	18	68

**nach Staatsangehörigkeit**

Kategorie	Insgesamt	innerhalb desselben Kreises	in einem anderen Kreis Thüringens	in einem anderen Bundesland
Deutsche Beschäftigte	16 604	9 098	1 527	5 978
Ausländische Beschäftigte	1 296	758	132	406
darunter aus EU-Ländern	650	405	48	197

**nach Vollzeit-/Teilzeitbeschäftigung**

Kategorie	Insgesamt	innerhalb desselben Kreises	in einem anderen Kreis Thüringens	in einem anderen Bundesland
Vollzeitbeschäftigte	16 128	8 738	1 493	5 896
Teilzeitbeschäftigte	1 772	1 118	166	488

**nach zusammengefassten Wirtschaftsabschnitten <sup>2) 3)</sup>**

Wirtschaftsabschnitt	Insgesamt	innerhalb desselben Kreises	in einem anderen Kreis Thüringens	in einem anderen Bundesland
Land- u. Forstwirtschaft, Fischerei (A)	381	328	18	35
Produzierendes Gewerbe (B-F)	9 162	5 343	667	3 152
Produzierendes Gewerbe ohne Baugewerbe (B-E)	6 960	4 261	443	2 256
Verarbeitendes Gewerbe (C)	6 205	3 889	406	1 910
Baugewerbe (F)	2 202	1 082	224	896
Dienstleistungsbereiche (G-U)	8 356	4 185	974	3 197
Handel, Verkehr, Gastgewerbe (G-I)	3 653	1 767	383	1 503
Information und Kommunikation (J)	303	64	51	188
Finanz- u. Versicherungsdienstleistg. (K)	168	76	25	67
Grundstücks- und Wohnungswesen (L)	113	57	11	45
Freiberufl., wissenschaftl., techn. Dienst- leistg.; sonst. wirtschaftl. Dienstleistg. (M-N)	1 874	698	266	910
Öff. Verwaltung, Verteidigung, Sozialvers.;				
Erzieh. u. Unterr.; Gesundh.- u. Sozialw. (O-Q)	1 954	1 371	179	404
Kunst, Unterhaltung und Erholung; sonst. Dienstleistg.; Priv. Haushalte; Exterr. Org. (R-U)	291	152	59	80

1) einschließlich Fälle ohne Angabe zum Arbeitsort - 2) Klassifikation der Wirtschaftszweige, Ausgabe 2008 (WZ 2008) - 3) ohne Fälle „ohne Angabe“

**6. Sozialversicherungspflichtig beschäftigte Frauen am Wohnort am 30.6.2023  
nach Strukturmerkmalen und Lage des Arbeitsortes  
6.1 Thüringen insgesamt**

Wohnort — Merkmal	Insgesamt <sup>1)</sup>	Darunter mit Arbeitsort		
		innerhalb desselben Kreises	in einem anderen Kreis Thüringens	in einem anderen Bundesland
<b>Thüringen - Frauen</b>	401 637	266 041	91 193	44 393
darunter Auszubildende	11 378	7 134	2 896	1 348

**nach Altersgruppen**

Alter von ... bis unter ... Jahren				
unter 20	7 274	4 516	1 888	870
20 bis 30	48 296	30 084	11 688	6 523
30 bis 40	92 707	59 097	22 698	10 909
40 bis 65	251 823	171 541	55 121	25 155
65 und mehr	3 692	2 603	755	334

**nach Staatsangehörigkeit**

Deutsche Beschäftigte	378 123	249 678	87 099	41 336
Ausländische Beschäftigte	23 514	16 363	4 094	3 057
darunter aus EU-Ländern	12 705	8 843	2 261	1 601

**nach Vollzeit-/Teilzeitbeschäftigung**

Vollzeitbeschäftigte	205 135	130 790	49 476	24 862
Teilzeitbeschäftigte	196 502	135 251	41 717	19 531

**nach zusammengefassten Wirtschaftsabschnitten <sup>2) 3)</sup>**

Land- u. Forstwirtschaft, Fischerei (A)	4 162	3 231	701	230
Produzierendes Gewerbe (B-F)	66 451	45 702	13 616	7 133
Produzierendes Gewerbe ohne Baugewerbe (B-E)	59 866	40 913	12 420	6 533
Verarbeitendes Gewerbe (C)	55 977	38 459	11 418	6 100
Baugewerbe (F)	6 585	4 789	1 196	600
Dienstleistungsbereiche (G-U)	330 974	217 084	76 860	37 030
Handel, Verkehr, Gastgewerbe (G-I)	79 953	54 261	15 789	9 903
Information und Kommunikation (J)	6 243	3 028	1 737	1 478
Finanz- u. Versicherungsdienstleistg. (K)	8 566	4 649	2 257	1 660
Grundstücks- und Wohnungswesen (L)	3 451	2 406	756	289
Freiberufl., wissenschaftl., techn. Dienst- leistg.; sonst. wirtschaftl. Dienstleistg. (M-N)	48 229	23 836	15 145	9 248
Öff. Verwaltung, Verteidigung, Sozialvers.;				
Erzieh. u. Unterr.; Gesundh.- u. Sozialw. (O-Q)	166 218	116 823	36 328	13 067
Kunst, Unterhaltung und Erholung; sonst. Dienstleistg.; Priv. Haushalte; Exterr. Org. (R-U)	18 314	12 081	4 848	1 385

1) einschließlich Fälle ohne Angabe zum Arbeitsort - 2) Klassifikation der Wirtschaftszweige, Ausgabe 2008 (WZ 2008) - 3) ohne Fälle „ohne Angabe“

**6. Sozialversicherungspflichtig beschäftigte Frauen am Wohnort am 30.6.2023  
nach Strukturmerkmalen und Lage des Arbeitsortes  
6.2 Stadt Erfurt**

Wohnort — Merkmal	Insgesamt <sup>1)</sup>	Darunter mit Arbeitsort		
		innerhalb desselben Kreises	in einem anderen Kreis Thüringens	in einem anderen Bundesland
<b>Stadt Erfurt - Frauen</b>	42 255	32 750	6 401	3 104
darunter Auszubildende	1 254	932	240	82

**nach Altersgruppen**

Alter von ... bis unter ... Jahren	Insgesamt	innerhalb desselben Kreises	in einem anderen Kreis Thüringens	in einem anderen Bundesland
unter 20	678	525	102	51
20 bis 30	6 904	5 024	1 204	676
30 bis 40	10 923	8 218	1 919	785
40 bis 65	23 194	18 706	3 103	1 385
65 und mehr	375	303	40	32

**nach Staatsangehörigkeit**

Staatsangehörigkeit	Insgesamt	innerhalb desselben Kreises	in einem anderen Kreis Thüringens	in einem anderen Bundesland
Deutsche Beschäftigte	38 256	29 825	5 754	2 677
Ausländische Beschäftigte	3 999	2 925	647	427
darunter aus EU-Ländern	2 249	1 667	360	222

**nach Vollzeit-/Teilzeitbeschäftigung**

Beschäftigungstyp	Insgesamt	innerhalb desselben Kreises	in einem anderen Kreis Thüringens	in einem anderen Bundesland
Vollzeitbeschäftigte	23 208	17 553	3 718	1 937
Teilzeitbeschäftigte	19 047	15 197	2 683	1 167

**nach zusammengefassten Wirtschaftsabschnitten <sup>2) 3)</sup>**

Wirtschaftsabschnitt	Insgesamt	innerhalb desselben Kreises	in einem anderen Kreis Thüringens	in einem anderen Bundesland
Land- u. Forstwirtschaft, Fischerei (A)	164	88	65	11
Produzierendes Gewerbe (B-F)	3 201	1 787	1 221	193
Produzierendes Gewerbe ohne Baugewerbe (B-E)	2 697	1 423	1 118	156
Verarbeitendes Gewerbe (C)	2 249	1 028	1 075	146
Baugewerbe (F)	504	364	103	37
Dienstleistungsbereiche (G-U)	38 888	30 875	5 113	2 900
Handel, Verkehr, Gastgewerbe (G-I)	9 459	7 759	1 083	617
Information und Kommunikation (J)	1 437	1 041	116	280
Finanz- u. Versicherungsdienstleistg. (K)	1 186	950	132	104
Grundstücks- und Wohnungswesen (L)	518	424	41	53
Freiberufl., wissenschaftl., techn. Dienst- leistg.; sonst. wirtschaftl. Dienstleistg. (M-N)	7 219	5 156	927	1 136
Öff. Verwaltung, Verteidigung, Sozialvers.;				
Erzieh. u. Unterr.; Gesundh.- u. Sozialw. (O-Q)	16 171	13 166	2 420	585
Kunst, Unterhaltung und Erholung; sonst. Dienstleistg.; Priv. Haushalte; Exterr. Org. (R-U)	2 898	2 379	394	125

1) einschließlich Fälle ohne Angabe zum Arbeitsort - 2) Klassifikation der Wirtschaftszweige, Ausgabe 2008 (WZ 2008) - 3) ohne Fälle „ohne Angabe“



**6. Sozialversicherungspflichtig beschäftigte Frauen am Wohnort am 30.6.2023  
nach Strukturmerkmalen und Lage des Arbeitsortes  
6.3 Stadt Gera**

Wohnort — Merkmal	Insgesamt <sup>1)</sup>	Darunter mit Arbeitsort		
		innerhalb desselben Kreises	in einem anderen Kreis Thüringens	in einem anderen Bundesland
<b>Stadt Gera - Frauen</b>	16 543	11 953	3 171	1 419
darunter Auszubildende	549	385	125	39

**nach Altersgruppen**

Alter von ... bis unter ... Jahren				
unter 20	320	245	54	21
20 bis 30	2 053	1 458	402	193
30 bis 40	3 859	2 717	804	338
40 bis 65	10 187	7 533	1 932	722
65 und mehr	168	124	27	17

**nach Staatsangehörigkeit**

Deutsche Beschäftigte	15 495	11 222	3 000	1 273
Ausländische Beschäftigte	1 048	731	171	146
darunter aus EU-Ländern	496	335	95	66

**nach Vollzeit-/Teilzeitbeschäftigung**

Vollzeitbeschäftigte	8 745	6 031	1 890	824
Teilzeitbeschäftigte	7 798	5 922	1 281	595

**nach zusammengefassten Wirtschaftsabschnitten <sup>2) 3)</sup>**

Land- u. Forstwirtschaft, Fischerei (A)	55	17	33	5
Produzierendes Gewerbe (B-F)	2 024	1 128	737	159
Produzierendes Gewerbe ohne Baugewerbe (B-E)	1 817	1 007	669	141
Verarbeitendes Gewerbe (C)	1 690	931	640	119
Baugewerbe (F)	207	121	68	18
Dienstleistungsbereiche (G-U)	14 461	10 808	2 398	1 255
Handel, Verkehr, Gastgewerbe (G-I)	3 471	2 595	529	347
Information und Kommunikation (J)	436	326	43	67
Finanz- u. Versicherungsdienstleistg. (K)	305	221	47	37
Grundstücks- und Wohnungswesen (L)	325	279	28	18
Freiberufl., wissenschaftl., techn. Dienstleistg.; sonst. wirtschaftl. Dienstleistg. (M-N)	2 060	1 205	416	439
Öff. Verwaltung, Verteidigung, Sozialvers.; Erzieh. u. Unterr.; Gesundh.- u. Sozialw. (O-Q)	7 214	5 693	1 221	300
Kunst, Unterhaltung und Erholung; sonst. Dienstleistg.; Priv. Haushalte; Exterr. Org. (R-U)	650	489	114	47

1) einschließlich Fälle ohne Angabe zum Arbeitsort - 2) Klassifikation der Wirtschaftszweige, Ausgabe 2008 (WZ 2008) - 3) ohne Fälle „ohne Angabe“

**6. Sozialversicherungspflichtig beschäftigte Frauen am Wohnort am 30.6.2023  
nach Strukturmerkmalen und Lage des Arbeitsortes  
6.4 Stadt Jena**

Wohnort — Merkmal	Insgesamt <sup>1)</sup>	Darunter mit Arbeitsort		
		innerhalb desselben Kreises	in einem anderen Kreis Thüringens	in einem anderen Bundesland
<b>Stadt Jena - Frauen</b>	20 375	16 003	3 106	1 265
darunter Auszubildende	506	406	69	31

**nach Altersgruppen**

Alter von ... bis unter ... Jahren	Insgesamt	innerhalb desselben Kreises	in einem anderen Kreis Thüringens	in einem anderen Bundesland
unter 20	240	196	27	17
20 bis 30	3 609	2 731	539	339
30 bis 40	5 690	4 403	903	383
40 bis 65	10 639	8 540	1 655	443
65 und mehr	209	165	27	17

**nach Staatsangehörigkeit**

Kategorie	Insgesamt	innerhalb desselben Kreises	in einem anderen Kreis Thüringens	in einem anderen Bundesland
Deutsche Beschäftigte	18 279	14 419	2 833	1 026
Ausländische Beschäftigte	2 096	1 584	273	239
darunter aus EU-Ländern	500	382	76	42

**nach Vollzeit-/Teilzeitbeschäftigung**

Kategorie	Insgesamt	innerhalb desselben Kreises	in einem anderen Kreis Thüringens	in einem anderen Bundesland
Vollzeitbeschäftigte	10 451	8 129	1 591	730
Teilzeitbeschäftigte	9 924	7 874	1 515	535

**nach zusammengefassten Wirtschaftsabschnitten <sup>2) 3)</sup>**

Wirtschaftsabschnitt	Insgesamt	innerhalb desselben Kreises	in einem anderen Kreis Thüringens	in einem anderen Bundesland
Land- u. Forstwirtschaft, Fischerei (A)	37	.	29	.
Produzierendes Gewerbe (B-F)	2 533	.	461	.
Produzierendes Gewerbe ohne Baugewerbe (B-E)	2 355	1 846	426	83
Verarbeitendes Gewerbe (C)	2 242	1 760	403	79
Baugewerbe (F)	178	.	35	.
Dienstleistungsbereiche (G-U)	17 797	14 023	2 614	1 160
Handel, Verkehr, Gastgewerbe (G-I)	2 647	2 036	412	199
Information und Kommunikation (J)	676	509	51	116
Finanz- u. Versicherungsdienstleistg. (K)	252	181	42	29
Grundstücks- und Wohnungswesen (L)	211	191	10	10
Freiberufl., wissenschaftl., techn. Dienst- leistg.; sonst. wirtschaftl. Dienstleistg. (M-N)	3 085	2 184	472	429
Öff. Verwaltung, Verteidigung, Sozialvers.;				
Erzieh. u. Unterr.; Gesundh.- u. Sozialw. (O-Q)	9 838	8 091	1 455	292
Kunst, Unterhaltung und Erholung; sonst. Dienstleistg.; Priv. Haushalte; Exterr. Org. (R-U)	1 088	831	172	85

1) einschließlich Fälle ohne Angabe zum Arbeitsort - 2) Klassifikation der Wirtschaftszweige, Ausgabe 2008 (WZ 2008) - 3) ohne Fälle „ohne Angabe“

**6. Sozialversicherungspflichtig beschäftigte Frauen am Wohnort am 30.6.2023  
nach Strukturmerkmalen und Lage des Arbeitsortes  
6.5 Stadt Suhl**

Wohnort — Merkmal	Insgesamt <sup>1)</sup>	Darunter mit Arbeitsort		
		innerhalb desselben Kreises	in einem anderen Kreis Thüringens	in einem anderen Bundesland
<b>Stadt Suhl - Frauen</b>	6 540	3 884	2 205	451
darunter Auszubildende	193	99	62	32

**nach Altersgruppen**

Alter von ... bis unter ... Jahren	Insgesamt	innerhalb desselben Kreises	in einem anderen Kreis Thüringens	in einem anderen Bundesland
unter 20	128	78	42	8
20 bis 30	761	396	297	68
30 bis 40	1 310	757	450	103
40 bis 65	4 272	2 666	1 380	226
65 und mehr	104	66	31	7

**nach Staatsangehörigkeit**

Kategorie	Insgesamt	innerhalb desselben Kreises	in einem anderen Kreis Thüringens	in einem anderen Bundesland
Deutsche Beschäftigte	5 854	3 506	1 967	381
Ausländische Beschäftigte	686	378	238	70
darunter aus EU-Ländern	469	268	171	30

**nach Vollzeit-/Teilzeitbeschäftigung**

Kategorie	Insgesamt	innerhalb desselben Kreises	in einem anderen Kreis Thüringens	in einem anderen Bundesland
Vollzeitbeschäftigte	3 658	2 125	1 223	310
Teilzeitbeschäftigte	2 882	1 759	982	141

**nach zusammengefassten Wirtschaftsabschnitten <sup>2) 3)</sup>**

Wirtschaftsabschnitt	Insgesamt	innerhalb desselben Kreises	in einem anderen Kreis Thüringens	in einem anderen Bundesland
Land- u. Forstwirtschaft, Fischerei (A)	11	.	9	.
Produzierendes Gewerbe (B-F)	850	.	338	.
Produzierendes Gewerbe ohne Baugewerbe (B-E)	770	426	314	30
Verarbeitendes Gewerbe (C)	707	390	290	27
Baugewerbe (F)	80	.	24	.
Dienstleistungsbereiche (G-U)	5 679	3 407	1 858	414
Handel, Verkehr, Gastgewerbe (G-I)	1 418	822	488	108
Information und Kommunikation (J)	126	49	50	27
Finanz- u. Versicherungsdienstleistg. (K)	160	63	51	46
Grundstücks- und Wohnungswesen (L)	69	54	10	5
Freiberufl., wissenschaftl., techn. Dienst- leistg.; sonst. wirtschaftl. Dienstleistg. (M-N)	951	449	381	121
Öff. Verwaltung, Verteidigung, Sozialvers.;				
Erzieh. u. Unterr.; Gesundh.- u. Sozialw. (O-Q)	2 619	1 829	695	95
Kunst, Unterhaltung und Erholung; sonst. Dienstleistg.; Priv. Haushalte; Exterr. Org. (R-U)	336	141	183	12

1) einschließlich Fälle ohne Angabe zum Arbeitsort - 2) Klassifikation der Wirtschaftszweige, Ausgabe 2008 (WZ 2008) - 3) ohne Fälle „ohne Angabe“

**6. Sozialversicherungspflichtig beschäftigte Frauen am Wohnort am 30.6.2023  
nach Strukturmerkmalen und Lage des Arbeitsortes  
6.6 Stadt Weimar**

Wohnort — Merkmal	Insgesamt <sup>1)</sup>	Darunter mit Arbeitsort		
		innerhalb desselben Kreises	in einem anderen Kreis Thüringens	in einem anderen Bundesland
<b>Stadt Weimar - Frauen</b>	11 948	7 230	3 878	840
darunter Auszubildende	388	253	116	19

**nach Altersgruppen**

Alter von ... bis unter ... Jahren				
unter 20	203	133	54	16
20 bis 30	1 748	967	569	212
30 bis 40	3 075	1 757	1 095	223
40 bis 65	6 903	4 339	2 207	357
65 und mehr	127	88	33	6

**nach Staatsangehörigkeit**

Deutsche Beschäftigte	10 917	6 643	3 556	718
Ausländische Beschäftigte	1 031	587	322	122
darunter aus EU-Ländern	325	153	140	32

**nach Vollzeit-/Teilzeitbeschäftigung**

Vollzeitbeschäftigte	5 836	3 247	2 127	462
Teilzeitbeschäftigte	6 112	3 983	1 751	378

**nach zusammengefassten Wirtschaftsabschnitten <sup>2) 3)</sup>**

Land- u. Forstwirtschaft, Fischerei (A)	38	10	20	8
Produzierendes Gewerbe (B-F)	976	419	486	71
Produzierendes Gewerbe ohne Baugewerbe (B-E)	842	352	427	63
Verarbeitendes Gewerbe (C)	734	296	382	56
Baugewerbe (F)	134	67	59	8
Dienstleistungsbereiche (G-U)	10 931	6 801	3 369	761
Handel, Verkehr, Gastgewerbe (G-I)	2 162	1 371	621	170
Information und Kommunikation (J)	286	71	133	82
Finanz- u. Versicherungsdienstleistg. (K)	200	91	87	22
Grundstücks- und Wohnungswesen (L)	126	74	39	13
Freiberufl., wissenschaftl., techn. Dienstleistg.; sonst. wirtschaftl. Dienstleistg. (M-N)	1 960	1 111	581	268
Öff. Verwaltung, Verteidigung, Sozialvers.; Erzieh. u. Unterr.; Gesundh.- u. Sozialw. (O-Q)	5 209	3 345	1 708	156
Kunst, Unterhaltung und Erholung; sonst. Dienstleistg.; Priv. Haushalte; Exterr. Org. (R-U)	988	738	200	50

1) einschließlich Fälle ohne Angabe zum Arbeitsort - 2) Klassifikation der Wirtschaftszweige, Ausgabe 2008 (WZ 2008) - 3) ohne Fälle „ohne Angabe“

**6. Sozialversicherungspflichtig beschäftigte Frauen am Wohnort am 30.6.2023  
nach Strukturmerkmalen und Lage des Arbeitsortes  
6.7 Landkreis Eichsfeld**

Wohnort — Merkmal	Insgesamt <sup>1)</sup>	Darunter mit Arbeitsort		
		innerhalb desselben Kreises	in einem anderen Kreis Thüringens	in einem anderen Bundesland
<b>Landkreis Eichsfeld - Frauen</b>	20 094	12 861	2 034	5 199
darunter Auszubildende	509	296	61	152
<b>nach Altersgruppen</b>				
Alter von ... bis unter ... Jahren				
unter 20	300	179	37	84
20 bis 30	2 118	1 185	245	688
30 bis 40	4 454	2 626	417	1 411
40 bis 65	12 316	8 281	1 024	3 011
65 und mehr	139	107	17	15
<b>nach Staatsangehörigkeit</b>				
Deutsche Beschäftigte	19 333	12 269	1 994	5 070
Ausländische Beschäftigte	761	592	40	129
darunter aus EU-Ländern	496	400	16	80
<b>nach Vollzeit-/Teilzeitbeschäftigung</b>				
Vollzeitbeschäftigte	8 322	5 073	806	2 443
Teilzeitbeschäftigte	11 772	7 788	1 228	2 756
<b>nach zusammengefassten Wirtschaftsabschnitten <sup>2) 3)</sup></b>				
Land- u. Forstwirtschaft, Fischerei (A)	148	116	10	22
Produzierendes Gewerbe (B-F)	3 490	2 682	216	592
Produzierendes Gewerbe ohne Baugewerbe (B-E)	3 018	2 298	190	530
Verarbeitendes Gewerbe (C)	2 920	2 230	177	513
Baugewerbe (F)	472	384	26	62
Dienstleistungsbereiche (G-U)	16 450	10 057	1 808	4 585
Handel, Verkehr, Gastgewerbe (G-I)	3 827	2 413	331	1 083
Information und Kommunikation (J)	139	25	8	106
Finanz- u. Versicherungsdienstleistg. (K)	382	217	48	117
Grundstücks- und Wohnungswesen (L)	113	78	12	23
Freiberufl., wissenschaftl., techn. Dienst- leistg.; sonst. wirtschaftl. Dienstleistg. (M-N)	1 903	838	292	773
Öff. Verwaltung, Verteidigung, Sozialvers.;				
Erzieh. u. Unterr.; Gesundh.- u. Sozialw. (O-Q)	9 313	5 978	1 000	2 335
Kunst, Unterhaltung und Erholung; sonst. Dienstleistg.; Priv. Haushalte; Exterr. Org. (R-U)	773	508	117	148

1) einschließlich Fälle ohne Angabe zum Arbeitsort - 2) Klassifikation der Wirtschaftszweige, Ausgabe 2008 (WZ 2008) - 3) ohne Fälle „ohne Angabe“

**6. Sozialversicherungspflichtig beschäftigte Frauen am Wohnort am 30.6.2023  
nach Strukturmerkmalen und Lage des Arbeitsortes  
6.8 Landkreis Nordhausen**

Wohnort — Merkmal	Insgesamt <sup>1)</sup>	Darunter mit Arbeitsort		
		innerhalb desselben Kreises	in einem anderen Kreis Thüringens	in einem anderen Bundesland
<b>Landkreis Nordhausen - Frauen</b>	14 900	11 607	1 520	1 773
darunter Auszubildende	411	325	40	46

**nach Altersgruppen**

Alter von ... bis unter ... Jahren				
unter 20	241	184	30	27
20 bis 30	1 701	1 261	202	238
30 bis 40	3 356	2 479	416	461
40 bis 65	9 564	7 466	1 044	1 054
65 und mehr	117	84	23	10

**nach Staatsangehörigkeit**

Deutsche Beschäftigte	14 350	11 188	1 485	1 677
Ausländische Beschäftigte	550	419	35	96
darunter aus EU-Ländern	229	174	16	39

**nach Vollzeit-/Teilzeitbeschäftigung**

Vollzeitbeschäftigte	6 978	5 213	792	973
Teilzeitbeschäftigte	7 922	6 394	728	800

**nach zusammengefassten Wirtschaftsabschnitten <sup>2) 3)</sup>**

Land- u. Forstwirtschaft, Fischerei (A)	131	111	14	6
Produzierendes Gewerbe (B-F)	2 046	1 439	324	283
Produzierendes Gewerbe ohne Baugewerbe (B-E)	1 786	1 231	296	259
Verarbeitendes Gewerbe (C)	1 643	1 120	274	249
Baugewerbe (F)	260	208	28	24
Dienstleistungsbereiche (G-U)	12 718	10 052	1 182	1 484
Handel, Verkehr, Gastgewerbe (G-I)	2 800	2 170	219	411
Information und Kommunikation (J)	82	33	23	26
Finanz- u. Versicherungsdienstleistg. (K)	255	197	33	25
Grundstücks- und Wohnungswesen (L)	129	113	7	9
Freiberufl., wissenschaftl., techn. Dienstleistg.; sonst. wirtschaftl. Dienstleistg. (M-N)	1 208	714	213	281
Öff. Verwaltung, Verteidigung, Sozialvers.; Erzieh. u. Unterr.; Gesundh.- u. Sozialw. (O-Q)	7 691	6 384	612	695
Kunst, Unterhaltung und Erholung; sonst. Dienstleistg.; Priv. Haushalte; Exterr. Org. (R-U)	553	441	75	37

1) einschließlich Fälle ohne Angabe zum Arbeitsort - 2) Klassifikation der Wirtschaftszweige, Ausgabe 2008 (WZ 2008) - 3) ohne Fälle „ohne Angabe“

**6. Sozialversicherungspflichtig beschäftigte Frauen am Wohnort am 30.6.2023  
nach Strukturmerkmalen und Lage des Arbeitsortes  
6.9 Landkreis Wartburgkreis**

Wohnort — Merkmal	Insgesamt <sup>1)</sup>	Darunter mit Arbeitsort		
		innerhalb desselben Kreises	in einem anderen Kreis Thüringens	in einem anderen Bundesland
<b>Landkreis Wartburgkreis - Frauen</b>	30 693	22 065	3 842	4 784
darunter Auszubildende	890	604	127	159
<b>nach Altersgruppen</b>				
Alter von ... bis unter ... Jahren				
unter 20	537	368	71	98
20 bis 30	3 525	2 329	582	614
30 bis 40	6 897	4 821	927	1 149
40 bis 65	19 715	14 696	2 245	2 774
65 und mehr	261	195	37	29
<b>nach Staatsangehörigkeit</b>				
Deutsche Beschäftigte	29 066	20 854	3 674	4 536
Ausländische Beschäftigte	1 627	1 211	168	248
darunter aus EU-Ländern	811	574	108	129
<b>nach Vollzeit-/Teilzeitbeschäftigung</b>				
Vollzeitbeschäftigte	15 307	10 783	2 003	2 521
Teilzeitbeschäftigte	15 386	11 282	1 839	2 263
<b>nach zusammengefassten Wirtschaftsabschnitten <sup>2) 3)</sup></b>				
Land- u. Forstwirtschaft, Fischerei (A)	307	275	20	12
Produzierendes Gewerbe (B-F)	6 169	4 793	576	800
Produzierendes Gewerbe ohne Baugewerbe (B-E)	5 692	4 412	544	736
Verarbeitendes Gewerbe (C)	5 265	4 161	502	602
Baugewerbe (F)	477	381	32	64
Dienstleistungsbereiche (G-U)	24 215	16 997	3 246	3 972
Handel, Verkehr, Gastgewerbe (G-I)	6 637	4 700	632	1 305
Information und Kommunikation (J)	246	90	57	99
Finanz- u. Versicherungsdienstleistg. (K)	619	405	68	146
Grundstücks- und Wohnungswesen (L)	249	217	19	13
Freiberufl., wissenschaftl., techn. Dienst- leistg.; sonst. wirtschaftl. Dienstleistg. (M-N)	3 300	1 791	733	776
Öff. Verwaltung, Verteidigung, Sozialvers.;				
Erzieh. u. Unterr.; Gesundh.- u. Sozialw. (O-Q)	11 991	9 038	1 436	1 517
Kunst, Unterhaltung und Erholung; sonst. Dienstleistg.; Priv. Haushalte; Exterr. Org. (R-U)	1 173	756	301	116

1) einschließlich Fälle ohne Angabe zum Arbeitsort - 2) Klassifikation der Wirtschaftszweige, Ausgabe 2008 (WZ 2008) - 3) ohne Fälle „ohne Angabe“

**6. Sozialversicherungspflichtig beschäftigte Frauen am Wohnort am 30.6.2023  
nach Strukturmerkmalen und Lage des Arbeitsortes  
6.10 Landkreis Unstrut-Hainich-Kreis**

Wohnort — Merkmal	Insgesamt <sup>1)</sup>	Darunter mit Arbeitsort		
		innerhalb desselben Kreises	in einem anderen Kreis Thüringens	in einem anderen Bundesland
<b>Landkreis Unstrut-Hainich-Kreis - Frauen</b>	18 322	13 328	4 051	943
darunter Auszubildende	604	423	138	43
<b>nach Altersgruppen</b>				
Alter von ... bis unter ... Jahren				
unter 20	372	238	101	33
20 bis 30	2 125	1 430	526	169
30 bis 40	4 298	3 085	935	278
40 bis 65	12 260	9 158	2 553	549
65 und mehr	140	105	24	11
<b>nach Staatsangehörigkeit</b>				
Deutsche Beschäftigte	17 631	12 805	3 935	891
Ausländische Beschäftigte	691	523	116	52
darunter aus EU-Ländern	304	219	60	25
<b>nach Vollzeit-/Teilzeitbeschäftigung</b>				
Vollzeitbeschäftigte	8 586	6 014	2 043	529
Teilzeitbeschäftigte	9 736	7 314	2 008	414
<b>nach zusammengefassten Wirtschaftsabschnitten <sup>2) 3)</sup></b>				
Land- u. Forstwirtschaft, Fischerei (A)	274	228	41	5
Produzierendes Gewerbe (B-F)	2 572	1 713	719	140
Produzierendes Gewerbe ohne Baugewerbe (B-E)	2 216	1 443	646	127
Verarbeitendes Gewerbe (C)	2 063	1 336	605	122
Baugewerbe (F)	356	270	73	13
Dienstleistungsbereiche (G-U)	15 476	11 387	3 291	798
Handel, Verkehr, Gastgewerbe (G-I)	3 528	2 637	692	199
Information und Kommunikation (J)	108	28	47	33
Finanz- u. Versicherungsdienstleistg. (K)	359	250	84	25
Grundstücks- und Wohnungswesen (L)	121	88	27	6
Freiberufl., wissenschaftl., techn. Dienstleistg.; sonst. wirtschaftl. Dienstleistg. (M-N)	2 066	1 079	771	216
Öff. Verwaltung, Verteidigung, Sozialvers.; Erzieh. u. Unterr.; Gesundh.- u. Sozialw. (O-Q)	8 219	6 433	1 501	285
Kunst, Unterhaltung und Erholung; sonst. Dienstleistg.; Priv. Haushalte; Exterr. Org. (R-U)	1 075	872	169	34

1) einschließlich Fälle ohne Angabe zum Arbeitsort - 2) Klassifikation der Wirtschaftszweige, Ausgabe 2008 (WZ 2008) - 3) ohne Fälle „ohne Angabe“



**6. Sozialversicherungspflichtig beschäftigte Frauen am Wohnort am 30.6.2023  
nach Strukturmerkmalen und Lage des Arbeitsortes  
6.11 Landkreis Kyffhäuserkreis**

Wohnort — Merkmal	Insgesamt <sup>1)</sup>	Darunter mit Arbeitsort		
		innerhalb desselben Kreises	in einem anderen Kreis Thüringens	in einem anderen Bundesland
<b>Landkreis Kyffhäuserkreis - Frauen</b>	12 793	7 653	3 578	1 562
darunter Auszubildende	351	159	135	57
<b>nach Altersgruppen</b>				
Alter von ... bis unter ... Jahren				
unter 20	221	105	78	38
20 bis 30	1 317	655	482	180
30 bis 40	2 844	1 580	886	378
40 bis 65	8 380	5 278	2 193	909
65 und mehr	109	78	22	9
<b>nach Staatsangehörigkeit</b>				
Deutsche Beschäftigte	12 479	7 465	3 492	1 522
Ausländische Beschäftigte	314	188	86	40
darunter aus EU-Ländern	149	88	40	21
<b>nach Vollzeit-/Teilzeitbeschäftigung</b>				
Vollzeitbeschäftigte	6 306	3 574	1 925	807
Teilzeitbeschäftigte	6 487	4 079	1 653	755
<b>nach zusammengefassten Wirtschaftsabschnitten <sup>2) 3)</sup></b>				
Land- u. Forstwirtschaft, Fischerei (A)	147	113	17	17
Produzierendes Gewerbe (B-F)	2 016	1 240	586	190
Produzierendes Gewerbe ohne Baugewerbe (B-E)	1 757	1 072	537	148
Verarbeitendes Gewerbe (C)	1 636	993	506	137
Baugewerbe (F)	259	168	49	42
Dienstleistungsbereiche (G-U)	10 627	6 298	2 974	1 355
Handel, Verkehr, Gastgewerbe (G-I)	2 666	1 768	569	329
Information und Kommunikation (J)	94	3	54	37
Finanz- u. Versicherungsdienstleistg. (K)	292	170	93	29
Grundstücks- und Wohnungswesen (L)	111	78	15	18
Freiberufl., wissenschaftl., techn. Dienstleistg.; sonst. wirtschaftl. Dienstleistg. (M-N)	1 621	494	805	322
Öff. Verwaltung, Verteidigung, Sozialvers.; Erzieh. u. Unterr.; Gesundh.- u. Sozialw. (O-Q)	5 194	3 344	1 264	586
Kunst, Unterhaltung und Erholung; sonst. Dienstleistg.; Priv. Haushalte; Exterr. Org. (R-U)	649	441	174	34

1) einschließlich Fälle ohne Angabe zum Arbeitsort - 2) Klassifikation der Wirtschaftszweige, Ausgabe 2008 (WZ 2008) - 3) ohne Fälle „ohne Angabe“

**6. Sozialversicherungspflichtig beschäftigte Frauen am Wohnort am 30.6.2023  
nach Strukturmerkmalen und Lage des Arbeitsortes  
6.12 Landkreis Schmalkalden-Meiningen**

Wohnort — Merkmal	Insgesamt <sup>1)</sup>	Darunter mit Arbeitsort		
		innerhalb desselben Kreises	in einem anderen Kreis Thüringens	in einem anderen Bundesland
<b>Landkreis Schmalkalden-Meiningen - Frauen</b>	23 846	16 019	5 168	2 659
darunter Auszubildende	740	501	166	73
<b>nach Altersgruppen</b>				
Alter von ... bis unter ... Jahren				
unter 20	469	297	125	47
20 bis 30	2 668	1 596	679	393
30 bis 40	5 300	3 397	1 203	700
40 bis 65	15 386	10 609	3 245	1 531
65 und mehr	270	194	63	13
<b>nach Staatsangehörigkeit</b>				
Deutsche Beschäftigte	22 775	15 262	4 987	2 526
Ausländische Beschäftigte	1 071	757	181	133
darunter aus EU-Ländern	551	401	87	63
<b>nach Vollzeit-/Teilzeitbeschäftigung</b>				
Vollzeitbeschäftigte	12 376	7 991	2 831	1 554
Teilzeitbeschäftigte	11 470	8 028	2 337	1 105
<b>nach zusammengefassten Wirtschaftsabschnitten <sup>2) 3)</sup></b>				
Land- u. Forstwirtschaft, Fischerei (A)	217	154	59	4
Produzierendes Gewerbe (B-F)	4 844	3 635	771	438
Produzierendes Gewerbe ohne Baugewerbe (B-E)	4 430	3 316	717	397
Verarbeitendes Gewerbe (C)	4 171	3 140	653	378
Baugewerbe (F)	414	319	54	41
Dienstleistungsbereiche (G-U)	18 785	12 230	4 338	2 217
Handel, Verkehr, Gastgewerbe (G-I)	4 629	3 291	732	606
Information und Kommunikation (J)	238	83	85	70
Finanz- u. Versicherungsdienstleistg. (K)	500	229	176	95
Grundstücks- und Wohnungswesen (L)	124	62	47	15
Freiberufl., wissenschaftl., techn. Dienstleistg.; sonst. wirtschaftl. Dienstleistg. (M-N)	2 328	986	869	473
Öff. Verwaltung, Verteidigung, Sozialvers.; Erzieh. u. Unterr.; Gesundh.- u. Sozialw. (O-Q)	9 676	6 634	2 210	832
Kunst, Unterhaltung und Erholung; sonst. Dienstleistg.; Priv. Haushalte; Exterr. Org. (R-U)	1 290	945	219	126

1) einschließlich Fälle ohne Angabe zum Arbeitsort - 2) Klassifikation der Wirtschaftszweige, Ausgabe 2008 (WZ 2008) - 3) ohne Fälle „ohne Angabe“

**6. Sozialversicherungspflichtig beschäftigte Frauen am Wohnort am 30.6.2023  
nach Strukturmerkmalen und Lage des Arbeitsortes  
6.13 Landkreis Gotha**

Wohnort — Merkmal	Insgesamt <sup>1)</sup>	Darunter mit Arbeitsort		
		innerhalb desselben Kreises	in einem anderen Kreis Thüringens	in einem anderen Bundesland
<b>Landkreis Gotha - Frauen</b>	26 595	18 197	7 046	1 352
darunter Auszubildende	711	486	190	35
<b>nach Altersgruppen</b>				
Alter von ... bis unter ... Jahren				
unter 20	527	344	158	25
20 bis 30	3 305	2 134	929	242
30 bis 40	6 016	3 956	1 766	294
40 bis 65	16 779	11 771	4 324	683
65 und mehr	225	159	56	10
<b>nach Staatsangehörigkeit</b>				
Deutsche Beschäftigte	23 902	16 336	6 465	1 101
Ausländische Beschäftigte	2 693	1 861	581	251
darunter aus EU-Ländern	2 039	1 513	336	190
<b>nach Vollzeit-/Teilzeitbeschäftigung</b>				
Vollzeitbeschäftigte	14 874	9 852	4 103	919
Teilzeitbeschäftigte	11 721	8 345	2 943	433
<b>nach zusammengefassten Wirtschaftsabschnitten <sup>2) 3)</sup></b>				
Land- u. Forstwirtschaft, Fischerei (A)	261	209	43	9
Produzierendes Gewerbe (B-F)	5 118	3 918	1 001	199
Produzierendes Gewerbe ohne Baugewerbe (B-E)	4 677	3 605	897	175
Verarbeitendes Gewerbe (C)	4 354	3 409	780	165
Baugewerbe (F)	441	313	104	24
Dienstleistungsbereiche (G-U)	21 216	14 070	6 002	1 144
Handel, Verkehr, Gastgewerbe (G-I)	6 305	4 572	1 460	273
Information und Kommunikation (J)	343	167	123	53
Finanz- u. Versicherungsdienstleistg. (K)	513	252	213	48
Grundstücks- und Wohnungswesen (L)	213	125	74	14
Freiberufl., wissenschaftl., techn. Dienst- leistg.; sonst. wirtschaftl. Dienstleistg. (M-N)	3 535	1 533	1 445	557
Öff. Verwaltung, Verteidigung, Sozialvers.;				
Erzieh. u. Unterr.; Gesundh.- u. Sozialw. (O-Q)	9 356	6 923	2 274	159
Kunst, Unterhaltung und Erholung; sonst. Dienstleistg.; Priv. Haushalte; Exterr. Org. (R-U)	951	498	413	40

1) einschließlich Fälle ohne Angabe zum Arbeitsort - 2) Klassifikation der Wirtschaftszweige, Ausgabe 2008 (WZ 2008) - 3) ohne Fälle „ohne Angabe“

**6. Sozialversicherungspflichtig beschäftigte Frauen am Wohnort am 30.6.2023  
nach Strukturmerkmalen und Lage des Arbeitsortes  
6.14 Landkreis Sömmerda**

Wohnort — Merkmal	Insgesamt <sup>1)</sup>	Darunter mit Arbeitsort		
		innerhalb desselben Kreises	in einem anderen Kreis Thüringens	in einem anderen Bundesland
<b>Landkreis Sömmerda - Frauen</b>	12 953	6 704	5 632	616
darunter Auszubildende	321	140	160	21

**nach Altersgruppen**

Alter von ... bis unter ... Jahren				
unter 20	228	104	117	7
20 bis 30	1 316	638	574	104
30 bis 40	2 749	1 375	1 221	153
40 bis 65	8 511	4 512	3 638	361
65 und mehr	112	63	44	5

**nach Staatsangehörigkeit**

Deutsche Beschäftigte	12 418	6 389	5 456	572
Ausländische Beschäftigte	535	315	176	44
darunter aus EU-Ländern	399	228	138	33

**nach Vollzeit-/Teilzeitbeschäftigung**

Vollzeitbeschäftigte	6 949	3 516	3 042	390
Teilzeitbeschäftigte	6 004	3 188	2 590	226

**nach zusammengefassten Wirtschaftsabschnitten <sup>2) 3)</sup>**

Land- u. Forstwirtschaft, Fischerei (A)	233	182	41	10
Produzierendes Gewerbe (B-F)	2 214	1 625	525	64
Produzierendes Gewerbe ohne Baugewerbe (B-E)	1 939	1 447	445	47
Verarbeitendes Gewerbe (C)	1 795	1 407	345	43
Baugewerbe (F)	275	178	80	17
Dienstleistungsbereiche (G-U)	10 503	4 895	5 066	542
Handel, Verkehr, Gastgewerbe (G-I)	2 765	1 339	1 311	115
Information und Kommunikation (J)	181	50	98	33
Finanz- u. Versicherungsdienstleistg. (K)	270	46	205	19
Grundstücks- und Wohnungswesen (L)	98	38	57	3
Freiberufl., wissenschaftl., techn. Dienstleistg.; sonst. wirtschaftl. Dienstleistg. (M-N)	1 540	369	937	234
Öff. Verwaltung, Verteidigung, Sozialvers.; Erzieh. u. Unterr.; Gesundh.- u. Sozialw. (O-Q)	4 902	2 686	2 104	112
Kunst, Unterhaltung und Erholung; sonst. Dienstleistg.; Priv. Haushalte; Exterr. Org. (R-U)	747	367	354	26

1) einschließlich Fälle ohne Angabe zum Arbeitsort - 2) Klassifikation der Wirtschaftszweige, Ausgabe 2008 (WZ 2008) - 3) ohne Fälle „ohne Angabe“

**6. Sozialversicherungspflichtig beschäftigte Frauen am Wohnort am 30.6.2023  
nach Strukturmerkmalen und Lage des Arbeitsortes  
6.15 Landkreis Hildburghausen**

Wohnort — Merkmal	Insgesamt <sup>1)</sup>	Darunter mit Arbeitsort		
		innerhalb desselben Kreises	in einem anderen Kreis Thüringens	in einem anderen Bundesland
<b>Landkreis Hildburghausen - Frauen</b>	12 604	6 915	2 607	3 077
darunter Auszubildende	339	133	118	88
<b>nach Altersgruppen</b>				
Alter von ... bis unter ... Jahren				
unter 20	276	134	85	57
20 bis 30	1 359	667	314	378
30 bis 40	2 826	1 459	612	754
40 bis 65	8 212	4 716	1 581	1 915
65 und mehr	116	74	25	17
<b>nach Staatsangehörigkeit</b>				
Deutsche Beschäftigte	12 087	6 565	2 516	3 001
Ausländische Beschäftigte	517	350	91	76
darunter aus EU-Ländern	356	251	65	40
<b>nach Vollzeit-/Teilzeitbeschäftigung</b>				
Vollzeitbeschäftigte	6 443	3 399	1 415	1 625
Teilzeitbeschäftigte	6 161	3 516	1 192	1 452
<b>nach zusammengefassten Wirtschaftsabschnitten <sup>2) 3)</sup></b>				
Land- u. Forstwirtschaft, Fischerei (A)	195	174	13	8
Produzierendes Gewerbe (B-F)	2 586	1 662	314	610
Produzierendes Gewerbe ohne Baugewerbe (B-E)	2 362	1 490	293	579
Verarbeitendes Gewerbe (C)	2 285	1 458	268	559
Baugewerbe (F)	224	172	21	31
Dienstleistungsbereiche (G-U)	9 818	5 079	2 280	2 459
Handel, Verkehr, Gastgewerbe (G-I)	2 479	1 273	411	795
Information und Kommunikation (J)	89	13	32	44
Finanz- u. Versicherungsdienstleistg. (K)	464	105	77	282
Grundstücks- und Wohnungswesen (L)	49	30	14	5
Freiberufl., wissenschaftl., techn. Dienst- leistg.; sonst. wirtschaftl. Dienstleistg. (M-N)	1 383	468	527	388
Öff. Verwaltung, Verteidigung, Sozialvers.;				
Erzieh. u. Unterr.; Gesundh.- u. Sozialw. (O-Q)	5 033	3 004	1 133	896
Kunst, Unterhaltung und Erholung; sonst. Dienstleistg.; Priv. Haushalte; Exterr. Org. (R-U)	321	186	86	49

1) einschließlich Fälle ohne Angabe zum Arbeitsort - 2) Klassifikation der Wirtschaftszweige, Ausgabe 2008 (WZ 2008) - 3) ohne Fälle „ohne Angabe“

**6. Sozialversicherungspflichtig beschäftigte Frauen am Wohnort am 30.6.2023  
nach Strukturmerkmalen und Lage des Arbeitsortes  
6.16 Landkreis Ilm-Kreis**

Wohnort — Merkmal	Insgesamt <sup>1)</sup>	Darunter mit Arbeitsort		
		innerhalb desselben Kreises	in einem anderen Kreis Thüringens	in einem anderen Bundesland
<b>Landkreis Ilm-Kreis - Frauen</b>	19 709	13 185	5 520	1 003
darunter Auszubildende	491	306	160	25
<b>nach Altersgruppen</b>				
Alter von ... bis unter ... Jahren				
unter 20	345	225	96	24
20 bis 30	2 273	1 377	694	202
30 bis 40	4 553	2 933	1 405	215
40 bis 65	12 395	8 466	3 430	499
65 und mehr	197	126	63	8
<b>nach Staatsangehörigkeit</b>				
Deutsche Beschäftigte	18 445	12 351	5 272	821
Ausländische Beschäftigte	1 264	834	248	182
darunter aus EU-Ländern	579	386	126	67
<b>nach Vollzeit-/Teilzeitbeschäftigung</b>				
Vollzeitbeschäftigte	10 454	6 735	3 074	644
Teilzeitbeschäftigte	9 255	6 450	2 446	359
<b>nach zusammengefassten Wirtschaftsabschnitten <sup>2) 3)</sup></b>				
Land- u. Forstwirtschaft, Fischerei (A)	153	119	31	3
Produzierendes Gewerbe (B-F)	3 852	3 033	678	141
Produzierendes Gewerbe ohne Baugewerbe (B-E)	3 546	2 797	625	124
Verarbeitendes Gewerbe (C)	3 354	2 671	565	118
Baugewerbe (F)	306	236	53	17
Dienstleistungsbereiche (G-U)	15 703	10 033	4 811	859
Handel, Verkehr, Gastgewerbe (G-I)	3 855	2 630	1 032	193
Information und Kommunikation (J)	547	299	146	102
Finanz- u. Versicherungsdienstleistg. (K)	431	226	148	57
Grundstücks- und Wohnungswesen (L)	184	130	41	13
Freiberufl., wissenschaftl., techn. Dienst- leistg.; sonst. wirtschaftl. Dienstleistg. (M-N)	2 573	1 127	1 126	320
Öff. Verwaltung, Verteidigung, Sozialvers.;				
Erzieh. u. Unterr.; Gesundh.- u. Sozialw. (O-Q)	7 340	5 247	1 936	157
Kunst, Unterhaltung und Erholung; sonst. Dienstleistg.; Priv. Haushalte; Exterr. Org. (R-U)	773	374	382	17

1) einschließlich Fälle ohne Angabe zum Arbeitsort - 2) Klassifikation der Wirtschaftszweige, Ausgabe 2008 (WZ 2008) - 3) ohne Fälle „ohne Angabe“

**6. Sozialversicherungspflichtig beschäftigte Frauen am Wohnort am 30.6.2023  
nach Strukturmerkmalen und Lage des Arbeitsortes  
6.17 Landkreis Weimarer Land**

Wohnort — Merkmal	Insgesamt <sup>1)</sup>	Darunter mit Arbeitsort		
		innerhalb desselben Kreises	in einem anderen Kreis Thüringens	in einem anderen Bundesland
<b>Landkreis Weimarer Land - Frauen</b>	16 647	7 489	8 309	849
darunter Auszubildende	470	231	220	19
<b>nach Altersgruppen</b>				
Alter von ... bis unter ... Jahren				
unter 20	344	151	178	15
20 bis 30	1 684	804	767	112
30 bis 40	3 898	1 630	2 083	185
40 bis 65	10 639	4 847	5 260	532
65 und mehr	163	80	65	18
<b>nach Staatsangehörigkeit</b>				
Deutsche Beschäftigte	15 823	6 934	8 107	782
Ausländische Beschäftigte	824	555	202	67
darunter aus EU-Ländern	474	293	137	44
<b>nach Vollzeit-/Teilzeitbeschäftigung</b>				
Vollzeitbeschäftigte	8 438	3 688	4 233	517
Teilzeitbeschäftigte	8 209	3 801	4 076	332
<b>nach zusammengefassten Wirtschaftsabschnitten <sup>2) 3)</sup></b>				
Land- u. Forstwirtschaft, Fischerei (A)	176	118	46	12
Produzierendes Gewerbe (B-F)	2 123	1 198	854	71
Produzierendes Gewerbe ohne Baugewerbe (B-E)	1 832	1 023	753	56
Verarbeitendes Gewerbe (C)	1 687	985	652	50
Baugewerbe (F)	291	175	101	15
Dienstleistungsbereiche (G-U)	14 347	6 173	7 408	766
Handel, Verkehr, Gastgewerbe (G-I)	3 396	1 659	1 569	168
Information und Kommunikation (J)	205	7	155	43
Finanz- u. Versicherungsdienstleistg. (K)	285	55	205	25
Grundstücks- und Wohnungswesen (L)	151	42	104	5
Freiberufl., wissenschaftl., techn. Dienst- leistg.; sonst. wirtschaftl. Dienstleistg. (M-N)	2 009	491	1 257	261
Öff. Verwaltung, Verteidigung, Sozialvers.;				
Erzieh. u. Unterr.; Gesundh.- u. Sozialw. (O-Q)	7 531	3 659	3 631	241
Kunst, Unterhaltung und Erholung; sonst. Dienstleistg.; Priv. Haushalte; Exterr. Org. (R-U)	770	260	487	23

1) einschließlich Fälle ohne Angabe zum Arbeitsort - 2) Klassifikation der Wirtschaftszweige, Ausgabe 2008 (WZ 2008) - 3) ohne Fälle „ohne Angabe“

**6. Sozialversicherungspflichtig beschäftigte Frauen am Wohnort am 30.6.2023  
nach Strukturmerkmalen und Lage des Arbeitsortes  
6.18 Landkreis Sonneberg**

Wohnort — Merkmal	Insgesamt <sup>1)</sup>	Darunter mit Arbeitsort		
		innerhalb desselben Kreises	in einem anderen Kreis Thüringens	in einem anderen Bundesland
<b>Landkreis Sonneberg - Frauen</b>	10 798	6 554	1 112	3 132
darunter Auszubildende	268	140	31	97

**nach Altersgruppen**

Alter von ... bis unter ... Jahren				
unter 20	239	124	34	81
20 bis 30	1 242	696	119	427
30 bis 40	2 250	1 305	249	696
40 bis 65	6 994	4 397	693	1 904
65 und mehr	65	48	8	9

**nach Staatsangehörigkeit**

Deutsche Beschäftigte	9 867	5 924	1 062	2 881
Ausländische Beschäftigte	931	630	50	251
darunter aus EU-Ländern	714	501	28	185

**nach Vollzeit-/Teilzeitbeschäftigung**

Vollzeitbeschäftigte	6 285	3 840	489	1 956
Teilzeitbeschäftigte	4 513	2 714	623	1 176

**nach zusammengefassten Wirtschaftsabschnitten <sup>2) 3)</sup>**

Land- u. Forstwirtschaft, Fischerei (A)	70	62	5	3
Produzierendes Gewerbe (B-F)	3 222	2 100	136	986
Produzierendes Gewerbe ohne Baugewerbe (B-E)	3 076	1 982	128	966
Verarbeitendes Gewerbe (C)	2 980	1 910	124	946
Baugewerbe (F)	146	118	8	20
Dienstleistungsbereiche (G-U)	7 506	4 392	971	2 143
Handel, Verkehr, Gastgewerbe (G-I)	1 817	1 128	125	564
Information und Kommunikation (J)	38	.	.	23
Finanz- u. Versicherungsdienstleistg. (K)	387	.	.	247
Grundstücks- und Wohnungswesen (L)	45	34	-	11
Freiberufl., wissenschaftl., techn. Dienstleistg.; sonst. wirtschaftl. Dienstleistg. (M-N)	1 592	699	413	480
Öff. Verwaltung, Verteidigung, Sozialvers.; Erzieh. u. Unterr.; Gesundh.- u. Sozialw. (O-Q)	3 357	2 250	353	754
Kunst, Unterhaltung und Erholung; sonst. Dienstleistg.; Priv. Haushalte; Exterr. Org. (R-U)	270	136	70	64

1) einschließlich Fälle ohne Angabe zum Arbeitsort - 2) Klassifikation der Wirtschaftszweige, Ausgabe 2008 (WZ 2008) - 3) ohne Fälle „ohne Angabe“



**6. Sozialversicherungspflichtig beschäftigte Frauen am Wohnort am 30.6.2023  
nach Strukturmerkmalen und Lage des Arbeitsortes  
6.19 Landkreis Saalfeld-Rudolstadt**

Wohnort — Merkmal	Insgesamt <sup>1)</sup>	Darunter mit Arbeitsort		
		innerhalb desselben Kreises	in einem anderen Kreis Thüringens	in einem anderen Bundesland
<b>Landkreis Saalfeld-Rudolstadt - Frauen</b>	19 160	14 435	3 647	1 078
darunter Auszubildende	558	384	139	35
<b>nach Altersgruppen</b>				
Alter von ... bis unter ... Jahren				
unter 20	341	241	87	13
20 bis 30	2 022	1 367	525	130
30 bis 40	4 213	3 099	899	215
40 bis 65	12 612	9 703	2 251	656
65 und mehr	188	141	35	12
<b>nach Staatsangehörigkeit</b>				
Deutsche Beschäftigte	18 587	14 023	3 539	1 025
Ausländische Beschäftigte	573	412	108	53
darunter aus EU-Ländern	263	166	69	28
<b>nach Vollzeit-/Teilzeitbeschäftigung</b>				
Vollzeitbeschäftigte	9 398	6 574	2 117	707
Teilzeitbeschäftigte	9 762	7 861	1 530	371
<b>nach zusammengefassten Wirtschaftsabschnitten <sup>2) 3)</sup></b>				
Land- u. Forstwirtschaft, Fischerei (A)	243	.	57	.
Produzierendes Gewerbe (B-F)	3 931	.	849	.
Produzierendes Gewerbe ohne Baugewerbe (B-E)	3 601	2 482	803	316
Verarbeitendes Gewerbe (C)	3 408	2 324	775	309
Baugewerbe (F)	330	.	46	.
Dienstleistungsbereiche (G-U)	14 983	11 499	2 740	744
Handel, Verkehr, Gastgewerbe (G-I)	3 485	2 668	594	223
Information und Kommunikation (J)	206	97	84	25
Finanz- u. Versicherungsdienstleistg. (K)	408	278	90	40
Grundstücks- und Wohnungswesen (L)	130	107	19	4
Freiberufl., wissenschaftl., techn. Dienst- leistg.; sonst. wirtschaftl. Dienstleistg. (M-N)	1 703	1 011	467	225
Öff. Verwaltung, Verteidigung, Sozialvers.;				
Erzieh. u. Unterr.; Gesundh.- u. Sozialw. (O-Q)	8 272	6 777	1 289	206
Kunst, Unterhaltung und Erholung; sonst. Dienstleistg.; Priv. Haushalte; Exterr. Org. (R-U)	779	561	197	21

1) einschließlich Fälle ohne Angabe zum Arbeitsort - 2) Klassifikation der Wirtschaftszweige, Ausgabe 2008 (WZ 2008) - 3) ohne Fälle „ohne Angabe“

**6. Sozialversicherungspflichtig beschäftigte Frauen am Wohnort am 30.6.2023  
nach Strukturmerkmalen und Lage des Arbeitsortes  
6.20 Landkreis Saale-Holzland-Kreis**

Wohnort — Merkmal	Insgesamt <sup>1)</sup>	Darunter mit Arbeitsort		
		innerhalb desselben Kreises	in einem anderen Kreis Thüringens	in einem anderen Bundesland
<b>Landkreis Saale-Holzland-Kreis - Frauen</b>	16 427	7 671	7 728	1 028
darunter Auszubildende	448	182	241	25
<b>nach Altersgruppen</b>				
Alter von ... bis unter ... Jahren				
unter 20	329	133	171	25
20 bis 30	1 643	716	794	133
30 bis 40	3 811	1 553	2 022	236
40 bis 65	10 570	5 324	4 647	599
65 und mehr	161	93	58	10
<b>nach Staatsangehörigkeit</b>				
Deutsche Beschäftigte	15 732	7 248	7 559	925
Ausländische Beschäftigte	695	423	169	103
darunter aus EU-Ländern	421	259	90	72
<b>nach Vollzeit-/Teilzeitbeschäftigung</b>				
Vollzeitbeschäftigte	8 914	3 971	4 296	647
Teilzeitbeschäftigte	7 513	3 700	3 432	381
<b>nach zusammengefassten Wirtschaftsabschnitten <sup>2) 3)</sup></b>				
Land- u. Forstwirtschaft, Fischerei (A)	301	261	28	12
Produzierendes Gewerbe (B-F)	2 959	1 632	1 166	161
Produzierendes Gewerbe ohne Baugewerbe (B-E)	2 647	1 433	1 074	140
Verarbeitendes Gewerbe (C)	2 489	1 356	1 009	124
Baugewerbe (F)	312	199	92	21
Dienstleistungsbereiche (G-U)	13 165	5 778	6 532	855
Handel, Verkehr, Gastgewerbe (G-I)	2 876	1 543	1 089	244
Information und Kommunikation (J)	188	13	143	32
Finanz- u. Versicherungsdienstleistg. (K)	279	85	157	37
Grundstücks- und Wohnungswesen (L)	128	43	80	5
Freiberufl., wissenschaftl., techn. Dienst- leistg.; sonst. wirtschaftl. Dienstleistg. (M-N)	1 761	531	984	246
Öff. Verwaltung, Verteidigung, Sozialvers.;				
Erzieh. u. Unterr.; Gesundh.- u. Sozialw. (O-Q)	7 290	3 303	3 748	239
Kunst, Unterhaltung und Erholung; sonst. Dienstleistg.; Priv. Haushalte; Exterr. Org. (R-U)	643	260	331	52

1) einschließlich Fälle ohne Angabe zum Arbeitsort - 2) Klassifikation der Wirtschaftszweige, Ausgabe 2008 (WZ 2008) - 3) ohne Fälle „ohne Angabe“

**6. Sozialversicherungspflichtig beschäftigte Frauen am Wohnort am 30.6.2023  
nach Strukturmerkmalen und Lage des Arbeitsortes  
6.21 Landkreis Saale-Orla-Kreis**

Wohnort — Merkmal	Insgesamt <sup>1)</sup>	Darunter mit Arbeitsort		
		innerhalb desselben Kreises	in einem anderen Kreis Thüringens	in einem anderen Bundesland
<b>Landkreis Saale-Orla-Kreis - Frauen</b>	15 248	10 189	3 014	2 045
darunter Auszubildende	462	268	136	58

**nach Altersgruppen**

Alter von ... bis unter ... Jahren				
unter 20	319	180	94	45
20 bis 30	1 641	919	450	272
30 bis 40	3 284	2 036	743	505
40 bis 65	10 140	7 239	1 707	1 193
65 und mehr	129	105	13	11

**nach Staatsangehörigkeit**

Deutsche Beschäftigte	14 694	9 803	2 954	1 937
Ausländische Beschäftigte	554	386	60	108
darunter aus EU-Ländern	293	197	28	68

**nach Vollzeit-/Teilzeitbeschäftigung**

Vollzeitbeschäftigte	7 625	4 779	1 731	1 115
Teilzeitbeschäftigte	7 623	5 410	1 283	930

**nach zusammengefassten Wirtschaftsabschnitten <sup>2) 3)</sup>**

Land- u. Forstwirtschaft, Fischerei (A)	465	415	40	10
Produzierendes Gewerbe (B-F)	3 511	2 459	630	422
Produzierendes Gewerbe ohne Baugewerbe (B-E)	3 219	2 229	594	396
Verarbeitendes Gewerbe (C)	3 088	2 151	557	380
Baugewerbe (F)	292	230	36	26
Dienstleistungsbereiche (G-U)	11 271	7 314	2 344	1 613
Handel, Verkehr, Gastgewerbe (G-I)	3 042	1 970	531	541
Information und Kommunikation (J)	153	.	.	32
Finanz- u. Versicherungsdienstleistg. (K)	324	.	.	67
Grundstücks- und Wohnungswesen (L)	82	58	13	11
Freiberufl., wissenschaftl., techn. Dienstleistg.; sonst. wirtschaftl. Dienstleistg. (M-N)	1 160	516	348	296
Öff. Verwaltung, Verteidigung, Sozialvers.; Erzieh. u. Unterr.; Gesundh.- u. Sozialw. (O-Q)	6 063	4 261	1 192	610
Kunst, Unterhaltung und Erholung; sonst. Dienstleistg.; Priv. Haushalte; Exterr. Org. (R-U)	447	298	93	56

1) einschließlich Fälle ohne Angabe zum Arbeitsort - 2) Klassifikation der Wirtschaftszweige, Ausgabe 2008 (WZ 2008) - 3) ohne Fälle „ohne Angabe“

**6. Sozialversicherungspflichtig beschäftigte Frauen am Wohnort am 30.6.2023  
nach Strukturmerkmalen und Lage des Arbeitsortes  
6.22 Landkreis Greiz**

Wohnort — Merkmal	Insgesamt <sup>1)</sup>	Darunter mit Arbeitsort		
		innerhalb desselben Kreises	in einem anderen Kreis Thüringens	in einem anderen Bundesland
<b>Landkreis Greiz - Frauen</b>	17 553	8 980	6 154	2 419
darunter Auszubildende	450	213	170	67

**nach Altersgruppen**

Alter von ... bis unter ... Jahren				
unter 20	300	142	114	44
20 bis 30	1 672	762	625	285
30 bis 40	3 754	1 807	1 385	562
40 bis 65	11 908	6 299	4 073	1 536
65 und mehr	178	116	38	24

**nach Staatsangehörigkeit**

Deutsche Beschäftigte	17 114	8 703	6 064	2 347
Ausländische Beschäftigte	439	277	90	72
darunter aus EU-Ländern	263	157	58	48

**nach Vollzeit-/Teilzeitbeschäftigung**

Vollzeitbeschäftigte	8 677	4 100	3 305	1 272
Teilzeitbeschäftigte	8 876	4 880	2 849	1 147

**nach zusammengefassten Wirtschaftsabschnitten <sup>2) 3)</sup>**

Land- u. Forstwirtschaft, Fischerei (A)	347	232	66	49
Produzierendes Gewerbe (B-F)	3 386	2 077	870	439
Produzierendes Gewerbe ohne Baugewerbe (B-E)	3 011	1 808	792	411
Verarbeitendes Gewerbe (C)	2 838	1 727	717	394
Baugewerbe (F)	375	269	78	28
Dienstleistungsbereiche (G-U)	13 818	6 670	5 217	1 931
Handel, Verkehr, Gastgewerbe (G-I)	3 429	1 795	1 146	488
Information und Kommunikation (J)	241	33	136	72
Finanz- u. Versicherungsdienstleistg. (K)	355	96	195	64
Grundstücks- und Wohnungswesen (L)	157	62	84	11
Freiberufl., wissenschaftl., techn. Dienstleistg.; sonst. wirtschaftl. Dienstleistg. (M-N)	1 617	432	769	416
Öff. Verwaltung, Verteidigung, Sozialvers.; Erzieh. u. Unterr.; Gesundh.- u. Sozialw. (O-Q)	7 433	3 988	2 647	798
Kunst, Unterhaltung und Erholung; sonst. Dienstleistg.; Priv. Haushalte; Exterr. Org. (R-U)	586	264	240	82

1) einschließlich Fälle ohne Angabe zum Arbeitsort - 2) Klassifikation der Wirtschaftszweige, Ausgabe 2008 (WZ 2008) - 3) ohne Fälle „ohne Angabe“

**6. Sozialversicherungspflichtig beschäftigte Frauen am Wohnort am 30.6.2023  
nach Strukturmerkmalen und Lage des Arbeitsortes  
6.23 Landkreis Altenburger Land**

Wohnort — Merkmal	Insgesamt <sup>1)</sup>	Darunter mit Arbeitsort		
		innerhalb desselben Kreises	in einem anderen Kreis Thüringens	in einem anderen Bundesland
<b>Landkreis Altenburger Land - Frauen</b>	15 634	10 369	1 470	3 795
darunter Auszubildende	465	268	52	145
<b>nach Altersgruppen</b>				
Alter von ... bis unter ... Jahren				
unter 20	317	190	33	94
20 bis 30	1 610	972	170	468
30 bis 40	3 347	2 104	358	885
40 bis 65	10 247	6 995	936	2 316
65 und mehr	139	89	6	44
<b>nach Staatsangehörigkeit</b>				
Deutsche Beschäftigte	15 019	9 944	1 428	3 647
Ausländische Beschäftigte	615	425	42	148
darunter aus EU-Ländern	325	231	17	77
<b>nach Vollzeit-/Teilzeitbeschäftigung</b>				
Vollzeitbeschäftigte	7 305	4 603	722	1 980
Teilzeitbeschäftigte	8 329	5 766	748	1 815
<b>nach zusammengefassten Wirtschaftsabschnitten <sup>2) 3)</sup></b>				
Land- u. Forstwirtschaft, Fischerei (A)	189	158	14	17
Produzierendes Gewerbe (B-F)	2 828	1 965	158	705
Produzierendes Gewerbe ohne Baugewerbe (B-E)	2 576	1 791	132	653
Verarbeitendes Gewerbe (C)	2 379	1 676	119	584
Baugewerbe (F)	252	174	26	52
Dienstleistungsbereiche (G-U)	12 617	8 246	1 298	3 073
Handel, Verkehr, Gastgewerbe (G-I)	3 260	2 122	213	925
Information und Kommunikation (J)	184	60	48	76
Finanz- u. Versicherungsdienstleistg. (K)	340	207	34	99
Grundstücks- und Wohnungswesen (L)	118	79	15	24
Freiberufl., wissenschaftl., techn. Dienst- leistg.; sonst. wirtschaftl. Dienstleistg. (M-N)	1 655	652	412	591
Öff. Verwaltung, Verteidigung, Sozialvers.;				
Erzieh. u. Unterr.; Gesundh.- u. Sozialw. (O-Q)	6 506	4 790	499	1 217
Kunst, Unterhaltung und Erholung; sonst. Dienstleistg.; Priv. Haushalte; Exterr. Org. (R-U)	554	336	77	141

1) einschließlich Fälle ohne Angabe zum Arbeitsort - 2) Klassifikation der Wirtschaftszweige, Ausgabe 2008 (WZ 2008) - 3) ohne Fälle „ohne Angabe“





